

平成29年就業構造基本調査結果（鳥取県）

● 就業構造基本調査とは

就業構造基本調査は、国民の就業・不就業の実態を調査し、全国及び地域別の就業構造に関する基礎資料を得ることを目的に、昭和31年から昭和57年まではおおむね3年ごと、昭和57年以降は5年ごとに実施しています。平成29年調査で17回目となります。

平成29年調査は、全国の約52万世帯（鳥取県は8,175世帯）にふだん住んでいる15歳以上の世帯員約108万人（鳥取県は約22,000人）を対象に、平成29年10月1日現在で実施しました。

● 詳細データについては政府統計の総合窓口ホームページ(<https://www.e-stat.go.jp/>)をご覧ください。

● 利用上の注意

1. 統計表の数値は、総数に分類不能又は不詳の数値を含むため、また、表章単位未満の位で四捨五入をしているため、総数と内訳の合計とは必ずしも一致しない。
2. 統計表中の「0」、「0.0」は、集計した値が表章単位に満たないものである。
3. 統計表中の「-」は、該当数値のないもの又は平均値及び割合の算出に当たって除数が0のものである。
4. 各種比率の算出方法は、以下の総務省統計局ホームページをご参照ください。
(<http://www.stat.go.jp/data/shugyou/2017/index2.html>)

平成30年12月

鳥取県地域振興部統計課

目 次

| 調査結果 | ページ |
|------------------------------------|-----|
| 1 15歳以上人口の就業状態 | |
| （1）15歳以上人口の就業状態 | 1 |
| （2）年齢階級別有業率 | 2 |
| （3）産業大分類別有業者 | 4 |
| （4）産業大分類別「正規の職員・従業員」 | 6 |
| （5）職業大分類別有業者 | 7 |
| （6）雇用形態 | 9 |
| （7）非正規の職員・従業員の割合の推移 | 11 |
| （8）雇用契約期間 | 12 |
| （9）年間就業日数 | 13 |
| （10）週間就業時間 | 14 |
| （11）所得階級別有業者 | 15 |
| 2 就業異動 | |
| （1）過去5年間の転職就業者 | 18 |
| （2）正規の職員・従業員と非正規就業者間の就業異動 | 19 |
| 3 若年（15～34歳）及び55歳以上の者の就業状態 | |
| （1）若年無業者 | 20 |
| （2）55歳以上の者の就業 | 21 |
| 4 育児の状態 | |
| （1）育児と就業 | 23 |
| （2）出産・育児と離職 | 25 |
| 5 介護の状態 | |
| （1）介護と就業 | 26 |
| （2）介護・看護と離職 | 28 |
| 6 夫と妻の就業 | |
| 夫と妻の就業状態 | 29 |
| 7 職業訓練・自己啓発 | |
| 有業者の職業訓練・自己啓発 | 30 |
| 8 就業調整（収入を一定金額以下に抑えるための就業時間や日数の調整） | |
| 非正規就業者の就業調整 | 31 |

統計表

調査結果の概要

1 15歳以上人口の就業状態

(1) 15歳以上人口の就業状態

- ・5年前と比べると、有業率は、男性が0.3ポイント低下したが女性が2.7ポイント上昇し、全体で1.3ポイント上昇
- ・全国と比べると、有業率は、男性は2.6ポイント下回り、女性は1.2ポイント上回る

15歳以上人口について、ふだんの就業状態別にみると、有業者は289,600人で5年前と比べ100人増加し、無業者は202,700人で11,300人減少している。

男女別にみると、有業者は男性が154,700人、女性が134,900人、無業者は男性が77,600人、女性が125,000人となっている。

有業率（15歳以上人口に占める有業者の割合）は全体が58.8%で、男女別にみると男性が66.6%、女性が51.9%となり、5年前と比べると、全体が1.3ポイント上昇し、男性が0.3ポイント低下、女性が2.7ポイント上昇している。

全国と比べると、有業率は全体で0.9ポイント下回っており、男女別では男性が2.6ポイント下回り、女性は1.2ポイント上回っている。

表1-1 有業者数、無業者数及び有業率の推移－昭和31年～平成29年

(人、%、ポイント)

| | 総数 | | | | 男 | | | | 女 | | | |
|---------------|---------|---------|---------|-------------|---------|---------|--------|-------------|---------|---------|---------|-------------|
| | 15歳以上人口 | 有業者 | 無業者 | 有業率 | 15歳以上人口 | 有業者 | 無業者 | 有業率 | 15歳以上人口 | 有業者 | 無業者 | 有業率 |
| 昭和31年 | 420,000 | 293,000 | 127,000 | 69.8 | 196,000 | 158,000 | 38,000 | 80.6 | 224,000 | 134,000 | 90,000 | 59.8 |
| 34年 | 412,000 | 289,000 | 123,000 | 70.1 | 193,000 | 158,000 | 35,000 | 81.9 | 218,000 | 131,000 | 87,000 | 60.1 |
| 37年 | 407,000 | 279,000 | 128,000 | 68.6 | 187,000 | 152,000 | 35,000 | 81.3 | 220,000 | 127,000 | 93,000 | 57.7 |
| 40年 | 422,000 | 285,000 | 137,000 | 67.5 | 194,000 | 152,000 | 42,000 | 78.4 | 228,000 | 133,000 | 95,000 | 58.3 |
| 43年 | 430,000 | 304,000 | 126,000 | 70.7 | 199,000 | 162,000 | 37,000 | 81.4 | 232,000 | 142,000 | 90,000 | 61.2 |
| 46年 | 440,000 | 306,000 | 134,000 | 69.5 | 205,000 | 166,000 | 39,000 | 81.0 | 235,000 | 141,000 | 94,000 | 60.0 |
| 49年 | 443,000 | 303,000 | 140,000 | 68.4 | 205,000 | 165,000 | 40,000 | 80.5 | 238,000 | 138,000 | 100,000 | 58.0 |
| 52年 | 458,000 | 311,000 | 147,000 | 67.9 | 214,000 | 170,000 | 44,000 | 79.4 | 244,000 | 141,000 | 103,000 | 57.8 |
| 54年 | 468,000 | 312,000 | 156,000 | 66.7 | 219,000 | 171,000 | 48,000 | 78.1 | 249,000 | 141,000 | 108,000 | 56.6 |
| 57年 | 476,000 | 326,000 | 150,000 | 68.5 | 224,000 | 178,000 | 46,000 | 79.5 | 253,000 | 148,000 | 105,000 | 58.5 |
| 62年 | 489,000 | 322,000 | 167,000 | 65.8 | 230,000 | 173,000 | 57,000 | 75.2 | 259,000 | 148,000 | 111,000 | 57.1 |
| 平成4年 | 501,000 | 332,000 | 169,000 | 66.3 | 235,000 | 180,000 | 55,000 | 76.6 | 266,000 | 152,000 | 114,000 | 57.1 |
| 9年 | 513,000 | 332,000 | 181,000 | 64.7 | 241,000 | 182,000 | 59,000 | 75.5 | 271,000 | 150,000 | 121,000 | 55.4 |
| 14年 | 521,100 | 314,600 | 206,500 | 60.4 | 245,900 | 175,800 | 70,100 | 71.5 | 275,300 | 138,800 | 136,500 | 50.4 |
| 19年 | 517,900 | 311,600 | 206,300 | 60.2 | 243,500 | 169,600 | 73,900 | 69.7 | 274,400 | 141,900 | 132,500 | 51.7 |
| 24年 | 503,500 | 289,500 | 214,000 | 57.5 | 236,700 | 158,300 | 78,500 | 66.9 | 266,800 | 131,300 | 135,500 | 49.2 |
| 29年 | 492,200 | 289,600 | 202,700 | 58.8 | 232,300 | 154,700 | 77,600 | 66.6 | 260,000 | 134,900 | 125,000 | 51.9 |
| 増減 29年-24年 | -11,300 | 100 | -11,300 | 1.3 | -4,400 | -3,600 | -900 | -0.3 | -6,800 | 3,600 | -10,500 | 2.7 |

(注)平成9年までは千人単位で集計。その後、平成14年から百人単位で集計。

表1-2 有業者数、無業者数及び有業率の前回との比較－平成24年、29年(全国)

(千人、%)

| | 総数 | | | | 男 | | | | 女 | | | |
|---------------|-----------|----------|----------|-------------|----------|----------|----------|-------------|----------|----------|----------|-------------|
| | 15歳以上人口 | 有業者 | 無業者 | 有業率 | 15歳以上人口 | 有業者 | 無業者 | 有業率 | 15歳以上人口 | 有業者 | 無業者 | 有業率 |
| 平成24年 | 110,815.1 | 64,420.7 | 46,394.4 | 58.1 | 53,413.2 | 36,744.5 | 16,668.7 | 68.8 | 57,401.9 | 27,676.2 | 29,725.7 | 48.2 |
| 平成29年 | 110,976.7 | 66,213.0 | 44,763.7 | 59.7 | 53,542.9 | 37,074.1 | 16,468.8 | 69.2 | 57,433.9 | 29,138.9 | 28,294.9 | 50.7 |
| 増減 H29-H24 | 161.6 | 1,792.3 | -1,630.7 | 1.6 | 129.7 | 329.6 | -199.9 | 0.4 | 32.0 | 1,462.7 | -1,430.8 | 2.5 |

図1 有業者数、無業者数及び有業率の推移－昭和31～平成29年

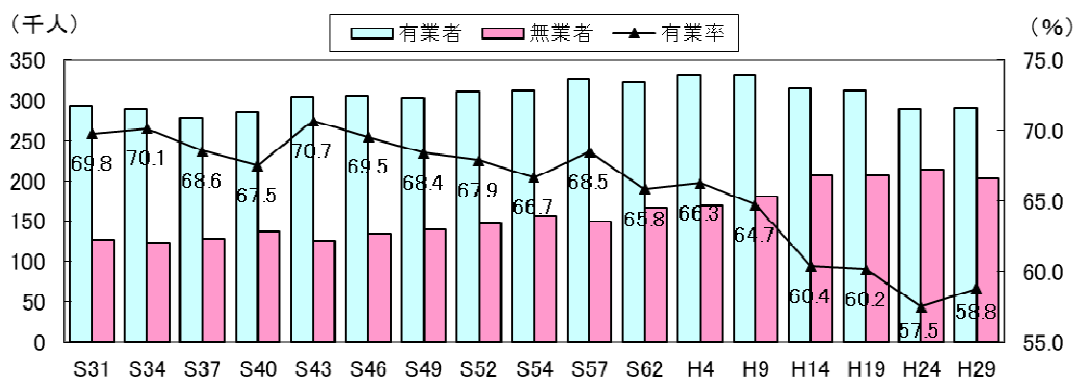

(2) 年齢階級別有業率

- ・全国及び5年前と同様、引き続き男性は台形型、女性はM字型を示している
- ・5年前と比べると、女性は、「60～64歳」で11.3ポイント上昇
- ・全国と比べると、女性の有業率は、「35～39歳」及び「40～44歳」では10ポイント以上上回る

有業率を男女別の年齢階級別にみると、男性は30歳から59歳までの各年齢階級で90%を超える台形型を示し、女性は「30～34歳」の80.0%を底とするM字型をしている。

年齢階級別に5年前と比べてみると、「15～19歳」は同水準、「20～24歳」、「45～49歳」及び「75歳以上」を除くすべての階級で上昇し、男女別では、男性は「20～24歳」が9.5ポイント減少し、「65～69歳」が8.6ポイント増加し、女性は「45～49歳」及び「75歳以上」の年齢階級以外で上昇し、特に「60～64歳」は11.3ポイント上昇している。

男女別の年齢階級別を全国と比べると、男性は「20～24歳」が5.2ポイント下回り、女性は「15～19歳」以外の各年齢階級で上回り、特に「35～39歳」及び「40～44歳」が10ポイント以上上回っている。

生産年齢人口（15～64歳）の有業率を5年前と比べると、男性は1.5ポイント、女性は6.1ポイント上昇している。全国と比べると、全体では77.5%で1.5ポイント上回り、男性は81.2%で2.1ポイント下回り、女性は73.6%で5.1ポイント上回っている。

(統計表 表1)

図2-1 年齢階級別有業率(総数)－平成24年、29年



図2-2 年齢階級別有業率(男性)－平成24年、29年



図2-3 年齢階級別有業率(女性)ー平成24年、29年

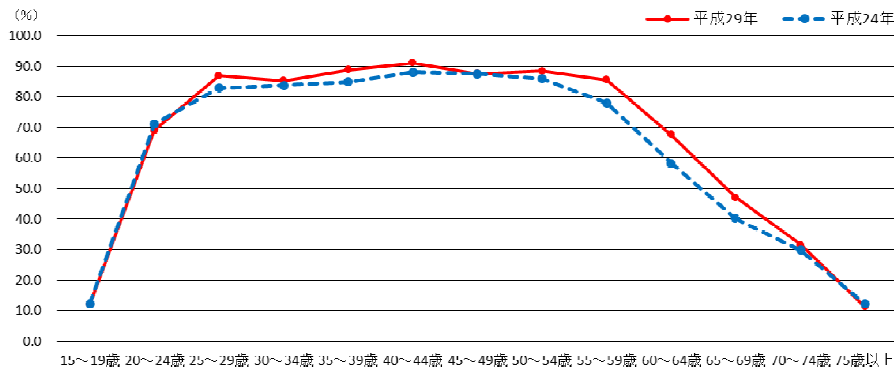

図2-4 年齢階級別有業率の全国との比較(総数)ー平成29年

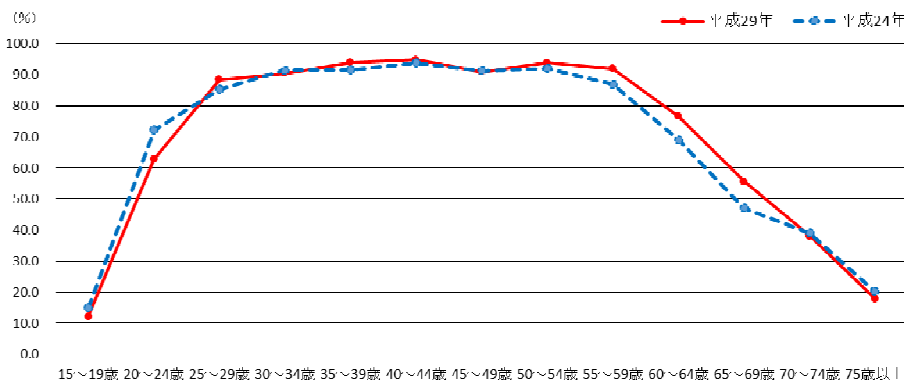

図2-5 年齢階級別有業率の全国との比較(男性)ー平成29年

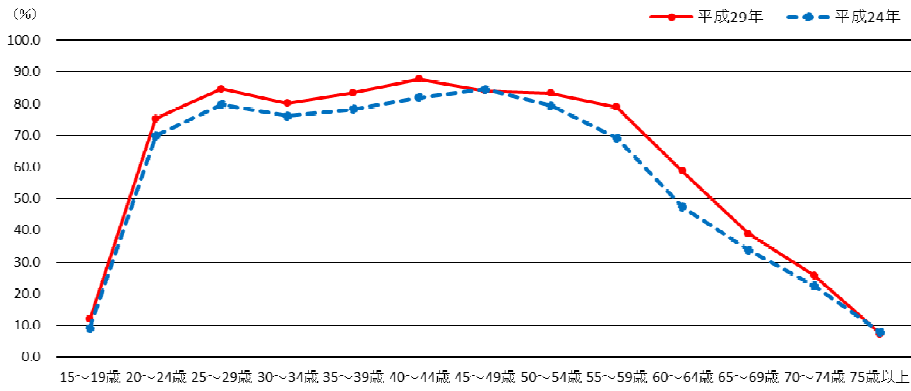

図2-6 年齢階級別有業率の全国との比較(女性)ー平成29年

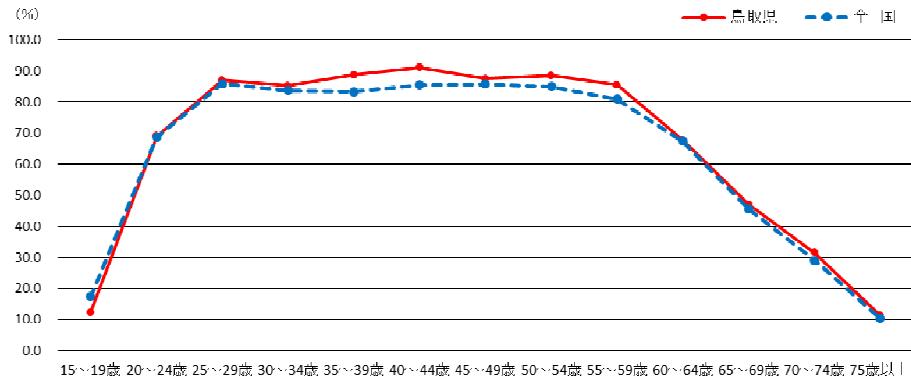

(3) 産業大分類別有業者

- ・5年前と比べると、「医療、福祉」で5,900人、「教育、学習支援業」で1,700人増加したが、「農業、林業」で4,200人、「運輸業、郵便業」で1,200人減少
- ・全国と比べると、「農業、林業」の割合は、4.4ポイント上回る

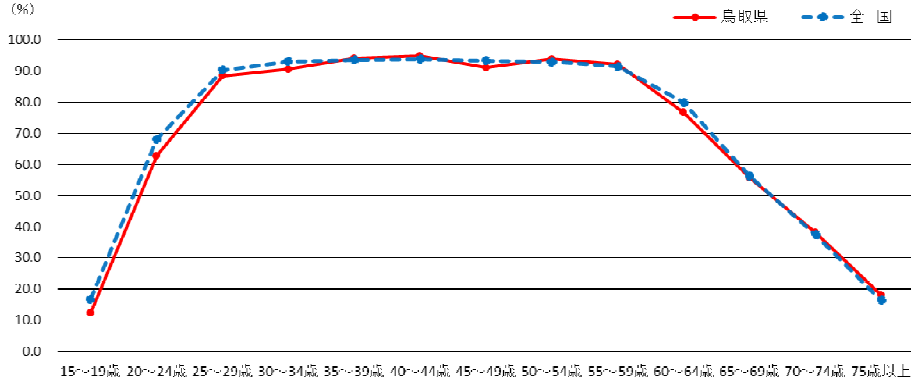
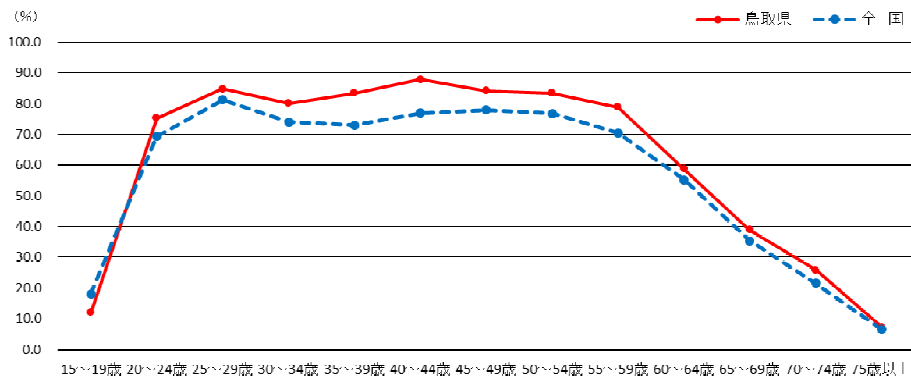
有業者について、産業大分類別にみると、「医療、福祉」45,900人（有業者に占める割合15.8%）と最も多く、次いで「製造業」が41,200人（同14.2%）、「卸売業、小売業」が40,200人（同13.9%）となっている。

5年前と比べると、「医療、福祉」が5,900人（2.0ポイント）及び「教育、学習支援業」が1,700人（0.6ポイント）増加している一方、「農業、林業」が4,200人（1.5ポイント）及び「運輸業、郵便業」が1,200人（0.4ポイント）減少している。

全国と比べると、「農業・林業」が4.4ポイント、「医療、福祉」が3.5ポイント上回っているが、「情報通信業」は2.2ポイント、「製造業」は1.7ポイント下回っている。

表2 産業大分類別有業者数及び割合－平成24年、29年（県及び全国）

| 産業 | 鳥取県 | | | | | | 全国 | |
|-------------------|---------|-------|---------|-------|---------------|-------------|-------|-------------|
| | 平成29年 | | 平成24年 | | 増減 | | 平成29年 | 県-全国 (差) |
| | 実数 | 割合 | 実数 | 割合 | 実数 | 差 | 割合 | |
| 総数 | 289,600 | 100.0 | 289,500 | 100.0 | 100 | - | 100.0 | - |
| 農業、林業 | 21,800 | 7.5 | 26,000 | 9.0 | -4,200 | -1.5 | 3.1 | 4.4 |
| 漁業 | 1,600 | 0.6 | 1,100 | 0.4 | 500 | 0.2 | 0.2 | 0.4 |
| 鉱業、採石業、砂利採取業 | 100 | 0.0 | 100 | 0.0 | 0 | 0.0 | 0.0 | 0.0 |
| 建設業 | 21,900 | 7.6 | 22,700 | 7.8 | -800 | -0.2 | 7.4 | 0.2 |
| 製造業 | 41,200 | 14.2 | 41,200 | 14.2 | 0 | 0.0 | 15.9 | -1.7 |
| 電気・ガス・熱供給・水道業 | 2,000 | 0.7 | 1,000 | 0.3 | 1,000 | 0.4 | 0.6 | 0.1 |
| 情報通信業 | 3,400 | 1.2 | 3,000 | 1.0 | 400 | 0.2 | 3.4 | -2.2 |
| 運輸業、郵便業 | 10,400 | 3.6 | 11,600 | 4.0 | -1,200 | -0.4 | 5.2 | -1.6 |
| 卸売業、小売業 | 40,200 | 13.9 | 40,200 | 13.9 | 0 | 0.0 | 15.3 | -1.4 |
| 金融業、保険業 | 7,200 | 2.5 | 6,800 | 2.3 | 400 | 0.2 | 2.5 | 0.0 |
| 不動産業、物品賃貸業 | 3,200 | 1.1 | 3,500 | 1.2 | -300 | -0.1 | 2.2 | -1.1 |
| 学術研究、専門・技術サービス業 | 7,600 | 2.6 | 7,300 | 2.5 | 300 | 0.1 | 3.7 | -1.1 |
| 宿泊業、飲食サービス業 | 15,900 | 5.5 | 15,600 | 5.4 | 300 | 0.1 | 5.6 | -0.1 |
| 生活関連サービス業、娯楽業 | 9,200 | 3.2 | 9,700 | 3.4 | -500 | -0.2 | 3.6 | -0.4 |
| 教育、学習支援業 | 16,100 | 5.6 | 14,400 | 5.0 | 1,700 | 0.6 | 4.8 | 0.8 |
| 医療、福祉 | 45,900 | 15.8 | 40,000 | 13.8 | 5,900 | 2.0 | 12.3 | 3.5 |
| 複合サービス事業 | 3,400 | 1.2 | 3,300 | 1.1 | 100 | 0.1 | 0.8 | 0.4 |
| サービス業(他に分類されないもの) | 16,000 | 5.5 | 16,600 | 5.7 | -600 | -0.2 | 6.7 | -1.2 |
| 公務(他に分類されるものを除く) | 14,800 | 5.1 | 14,200 | 4.9 | 600 | 0.2 | 3.5 | 1.6 |
| 分類不能の産業 | 7,700 | 2.7 | 11,300 | 3.9 | -3,600 | -1.2 | 3.2 | -0.5 |

図3-1 産業大分類別有業者数 —平成24年、29年



図3-2 産業分類別有業者数割合の全国との比較—平成29年



(4) 産業大分類別「正規の職員・従業員」

- ・ 5年前に比べると、「医療、福祉」で4,900人、「電気・ガス・熱供給・水道業」及び「公務」で1,000人増加し、「運輸業、郵便業」で1,400人、「卸売業、小売業」で600人減少
- ・ 全国と比べると、「医療、福祉」の割合は、5.4ポイント上回る

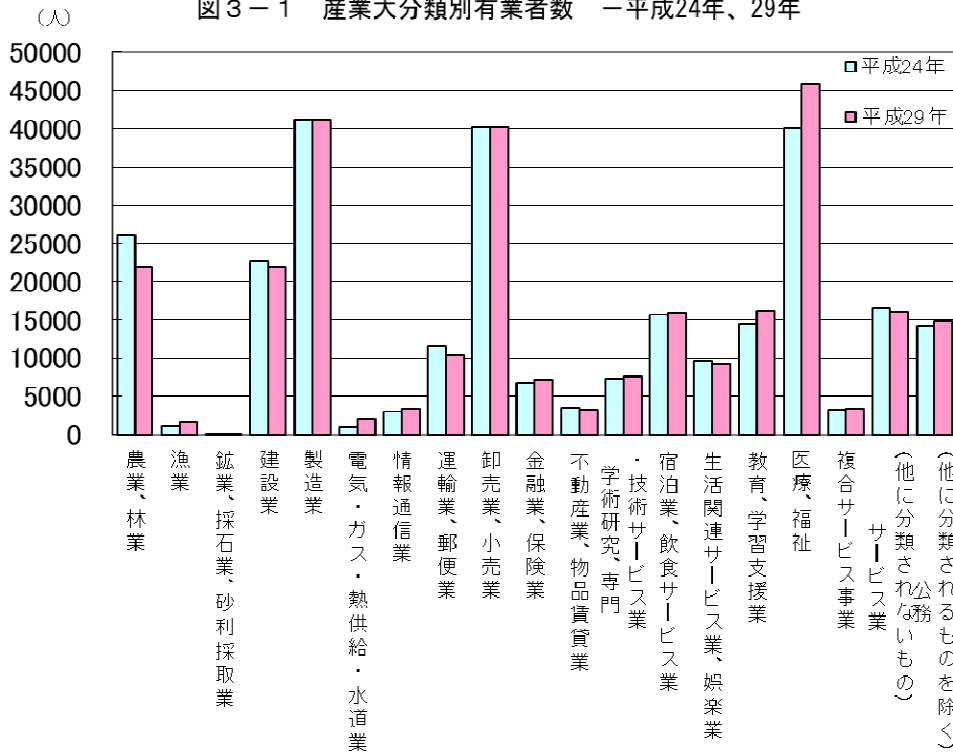
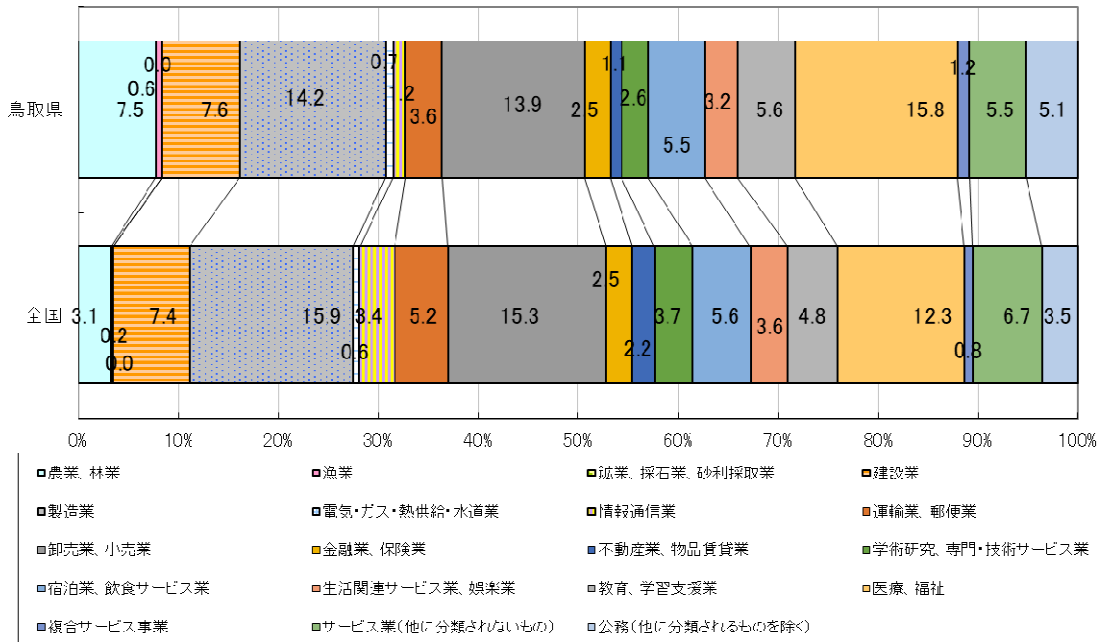
「正規の職員・従業員」を産業分類別にみると、「医療、福祉」28,800人（「正規の職員・従業員」に占める割合19.0%）、「製造業」27,300人（同18.0%）となっている。

5年前に比べると、「医療、福祉」が4,900人（2.7ポイント）、「電気・ガス・熱供給・水道業」が1,000人（0.7ポイント）増加している一方、「運輸業、郵便業」1,400人（1.1ポイント）、「卸売業、小売業」600人（0.8ポイント）減少している。

雇用者に占める「正規の職員・従業員」の割合を5年前と比べると、「電気・ガス・熱供給・水道業」が10.0ポイント、「学術研究・専門・技術サービス業」が9.2ポイント上昇し、「運輸業、郵便業」が6.2ポイント、「情報通信業」が5.4ポイント下回っている。

産業大分類別の割合を全国と比べると、「医療、福祉」が5.4ポイント、「公務」が2.3ポイント上回っているが、「情報通信業」が3.3ポイント、「製造業」が2.4ポイント下回っている。

（統計表 表10-1、10-2）

図4-1 産業大分類別「正規の職員・従業員」数ー平成24年、29年



図4-2 産業大分類別雇用者（会社などの役員を除く）に占める「正規の職員・従業員」の割合ー平成24年、29年



(5) 職業大分類別有業者

- ・ 5年前と比べると、「専門的・技術的職業従事者」で7,500人、「事務従事者」で2,600人増加、「農林漁業従事者」で3,500人減少
- ・ 全国と比べると、「農林漁業従事者」の割合は、4.5ポイント上回る

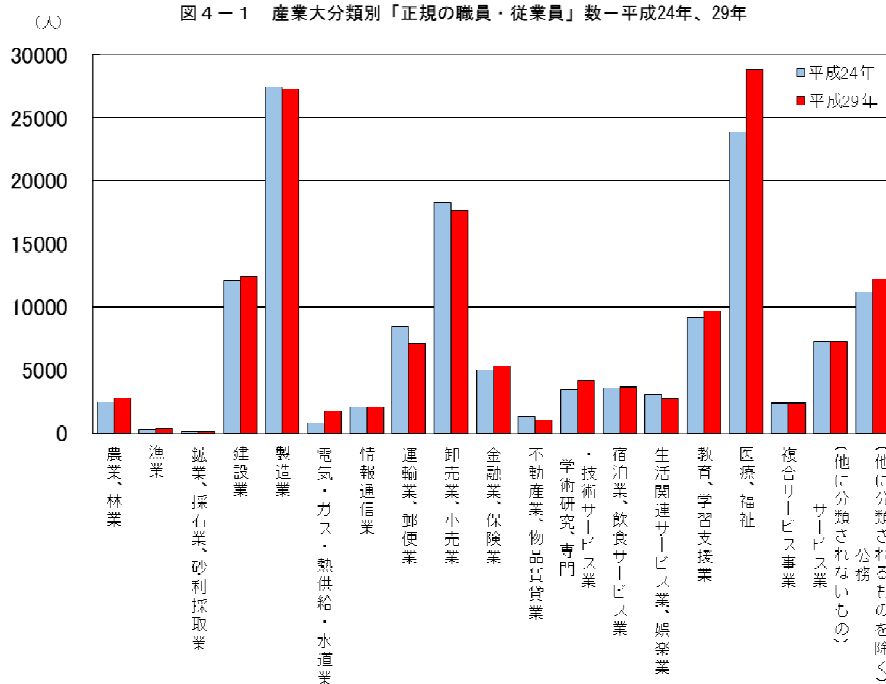
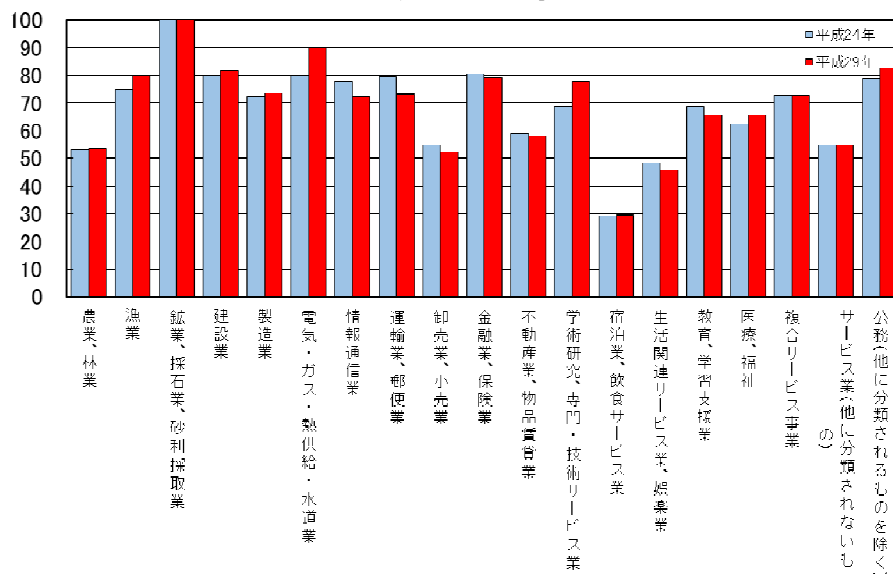
有業者について、職業大分類別にみると、「事務従事者」が51,600人（有業者に占める割合17.8%）と最も多く、次いで「専門的・技術的職業従事者」が48,600人（同16.8%）、「生産工程従事者」が38,200人（同13.2%）、「サービス職業従事者」が37,400人（同12.9%）となっている。

5年前と比べると、「専門的・技術的職業従事者」が7,500人（2.6ポイント）、「事務従事者」で2,600人（0.9ポイント）増加している一方、「農林漁業従事者」で3,500人（1.2ポイント）、「生産工程従事者」が1,900人（0.7ポイント）、「運搬・清掃・包装等従事者」が800人（0.3ポイント）減少している。

全国と比べると、「農林漁業従事者」（4.5ポイント）、「サービス職業従事者」（0.9ポイント）などが上回り、「事務従事者」（2.8ポイント）、「販売従事者」（1.8ポイント）などが下回っている。

表3 職業大分類別有業者数及び割合 ー平成24年、29年（県及び全国）

| 職業 | 鳥取県 | | | | | | 全国 | |
|--------------|---------|-------|---------|-------|---------------|-------------|-------|-------------|
| | 平成29年 | | 平成24年 | | 増減 | | 平成29年 | 県-全国 (差) |
| | 実数 | 割合 | 実数 | 割合 | 実数 | 差 | 割合 | |
| 総数 | 289,600 | 100.0 | 289,500 | 100.0 | 100 | — | 100.0 | — |
| 管理的職業従事者 | 7,300 | 2.5 | 6,600 | 2.3 | 700 | 0.2 | 2.3 | 0.2 |
| 専門的・技術的職業従事者 | 48,600 | 16.8 | 41,100 | 14.2 | 7,500 | 2.6 | 17.1 | -0.3 |
| 事務従事者 | 51,600 | 17.8 | 49,000 | 16.9 | 2,600 | 0.9 | 20.6 | -2.8 |
| 販売従事者 | 30,500 | 10.5 | 31,000 | 10.7 | -500 | -0.2 | 12.3 | -1.8 |
| サービス職業従事者 | 37,400 | 12.9 | 36,700 | 12.7 | 700 | 0.2 | 12.0 | 0.9 |
| 保安職業従事者 | 5,500 | 1.9 | 5,600 | 1.9 | -100 | 0.0 | 1.7 | 0.2 |
| 農林漁業従事者 | 22,400 | 7.7 | 25,900 | 8.9 | -3,500 | -1.2 | 3.2 | 4.5 |
| 生産工程従事者 | 38,200 | 13.2 | 40,100 | 13.9 | -1,900 | -0.7 | 13.4 | -0.2 |
| 輸送・機械運転従事者 | 9,400 | 3.2 | 9,900 | 3.4 | -500 | -0.2 | 3.4 | -0.2 |
| 建設・採掘従事者 | 14,100 | 4.9 | 14,600 | 5.0 | -500 | -0.1 | 4.3 | 0.6 |
| 運搬・清掃・包装等従事者 | 17,100 | 5.9 | 17,900 | 6.2 | -800 | -0.3 | 6.7 | -0.8 |
| 分類不能の職業 | 7,300 | 2.5 | 11,300 | 3.9 | -4,000 | -1.4 | 2.9 | -0.4 |

図5-1 職業大分類別有業者数 —平成24年、29年



図5-2 職業大分類別有業者の割合の全国との比較—平成29年



(6) 雇用形態

- ・ 5年前と比べると、女性の「正規の職員・従業員」の割合は、2.1ポイント上昇
- ・ 全国と比べると、「正規の職員・従業員」の割合は、男性が1.5ポイント、女性が5.8ポイント上回る

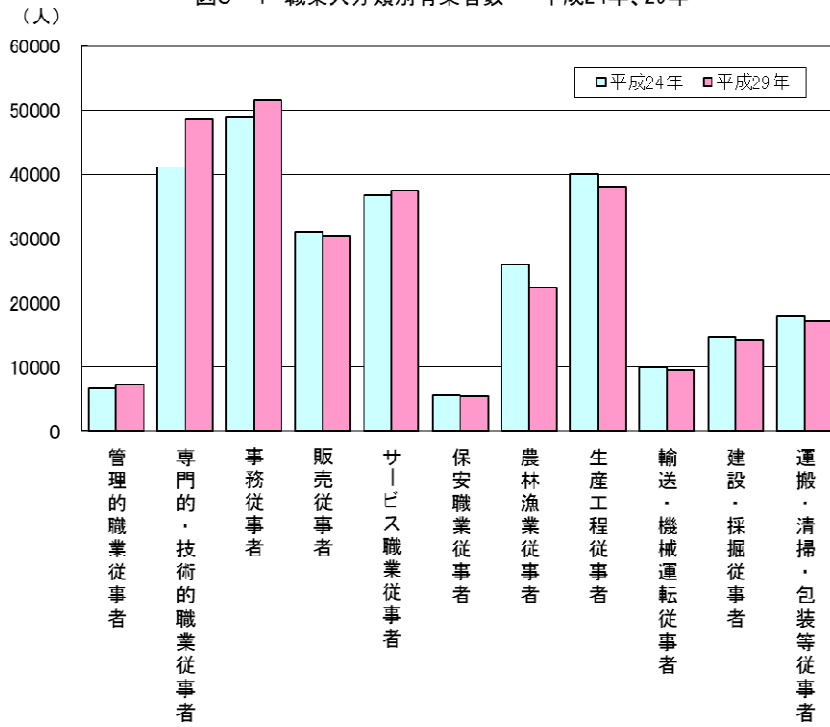
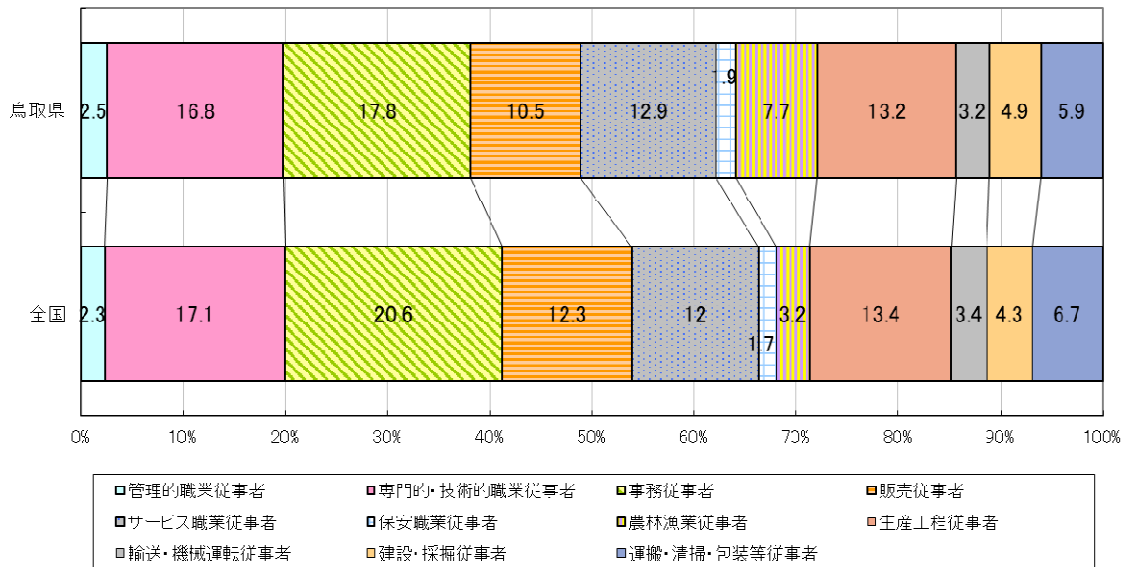
「雇用者（会社などの役員を除く）」を雇用形態別にみると、「正規の職員・従業員」は151,800人、「非正規就業者」は83,700人となっている。

雇用形態別に5年前と比べると、「正規の職員・従業員」が5,200人増加、「非正規就業者」が700人増加している。「非正規就業者」のうち「パート」が1,700人（0.2ポイント）増加している一方、「アルバイト」が500人（0.3ポイント）、「嘱託」が300人（0.2ポイント）減少している。

男女別に雇用形態別の割合を5年前と比べると、男性は「正規の職員・従業員」及び「非正規就業者」ともに同水準、女性は「正規の職員・従業員」が2.1ポイント増加し、「非正規就業者」が2.1ポイント減少している。

全国と比べると、男女別の「正規の職員・従業員」の割合は、全体で2.7ポイント上回り、男女別では、男性は1.5ポイント、女性は5.8ポイント上回っている。

表4 男女、雇用形態別雇用者数及び割合－平成24年、29年（県及び全国）

| 雇用形態 | | 鳥取県 | | | | | | 全国 | | |
|-------|-----------------|---------|---------|---------|-------------|-------------|-------------|-------------|-------------|-------------|
| | | 実数 | | | 割合 | | | 割合 | | |
| | | 総数 | 男 | 女 | 総数 | 男 | 女 | 総数 | 男 | 女 |
| 平成29年 | 雇用者(会社などの役員を除く) | 235,500 | 120,000 | 115,500 | 100.0 | 100.0 | 100.0 | 100.0 | 100.0 | 100.0 |
| | 正規の職員・従業員 | 151,800 | 95,000 | 56,800 | 64.5 | 79.2 | 49.2 | 61.8 | 77.7 | 43.4 |
| | 非正規就業者 | 83,700 | 25,000 | 58,700 | 35.5 | 20.8 | 50.8 | 38.2 | 22.3 | 56.6 |
| | パート | 41,800 | 5,200 | 36,600 | 17.7 | 4.3 | 31.7 | 18.5 | 3.9 | 35.4 |
| | アルバイト | 13,600 | 6,800 | 6,800 | 5.8 | 5.7 | 5.9 | 7.9 | 7.3 | 8.5 |
| | 労働者派遣事業所の派遣社員 | 3,000 | 1,400 | 1,600 | 1.3 | 1.2 | 1.4 | 2.5 | 1.8 | 3.4 |
| | 契約社員 | 12,300 | 5,400 | 6,900 | 5.2 | 4.5 | 6.0 | 5.4 | 5.4 | 5.4 |
| | 嘱託 | 7,900 | 4,000 | 3,900 | 3.4 | 3.3 | 3.4 | 2.1 | 2.4 | 1.8 |
| | その他 | 5,100 | 2,200 | 2,900 | 2.2 | 1.8 | 2.5 | 1.7 | 1.4 | 2.0 |
| 平成24年 | 雇用者(会社などの役員を除く) | 229,700 | 119,800 | 109,800 | 100.0 | 100.0 | 100.0 | 100.0 | 100.0 | 100.0 |
| | 正規の職員・従業員 | 146,600 | 94,900 | 51,700 | 63.8 | 79.2 | 47.1 | 61.8 | 77.9 | 42.5 |
| | 非正規就業者 | 83,000 | 24,900 | 58,100 | 36.1 | 20.8 | 52.9 | 38.2 | 22.1 | 57.5 |
| | パート | 40,100 | 4,600 | 35,500 | 17.5 | 3.8 | 32.3 | 17.9 | 3.5 | 35.2 |
| | アルバイト | 14,100 | 7,700 | 6,400 | 6.1 | 6.4 | 5.8 | 8.2 | 7.5 | 9.1 |
| | 労働者派遣事業所の派遣社員 | 2,500 | 1,000 | 1,500 | 1.1 | 0.8 | 1.4 | 2.2 | 1.5 | 3.1 |
| | 契約社員 | 11,800 | 5,200 | 6,700 | 5.1 | 4.3 | 6.1 | 5.4 | 5.3 | 5.6 |
| | 嘱託 | 8,200 | 3,800 | 4,400 | 3.6 | 3.2 | 4.0 | 2.2 | 2.6 | 1.8 |
| | その他 | 6,300 | 2,600 | 3,700 | 2.7 | 2.2 | 3.4 | 2.2 | 1.8 | 2.8 |
| 増減 | 雇用者(会社などの役員を除く) | 5,800 | 200 | 5,700 | - | - | - | 0.0 | 0.0 | 0.0 |
| | 正規の職員・従業員 | 5,200 | 100 | 5,100 | 0.7 | 0.0 | 2.1 | 0.0 | -0.2 | 0.9 |
| | 非正規就業者 | 700 | 100 | 600 | -0.6 | 0.0 | -2.1 | 0.0 | 0.1 | -0.9 |
| | パート | 1,700 | 600 | 1,100 | 0.2 | 0.5 | -0.6 | 0.6 | 0.4 | 0.2 |
| | アルバイト | -500 | -900 | 400 | -0.3 | -0.7 | 0.1 | -0.3 | -0.2 | -0.6 |
| | 労働者派遣事業所の派遣社員 | 500 | 400 | 100 | 0.2 | 0.4 | 0.0 | 0.3 | 0.3 | 0.3 |
| | 契約社員 | 500 | 200 | 200 | 0.1 | 0.2 | -0.1 | 0.0 | 0.1 | -0.2 |
| | 嘱託 | -300 | 200 | -500 | -0.2 | 0.1 | -0.6 | -0.1 | -0.2 | 0.0 |
| | その他 | -1,200 | -400 | -800 | -0.5 | -0.4 | -0.9 | -0.5 | -0.4 | -0.8 |

(注)「パート」、「アルバイト」等の雇用形態は勤め先での呼称による。

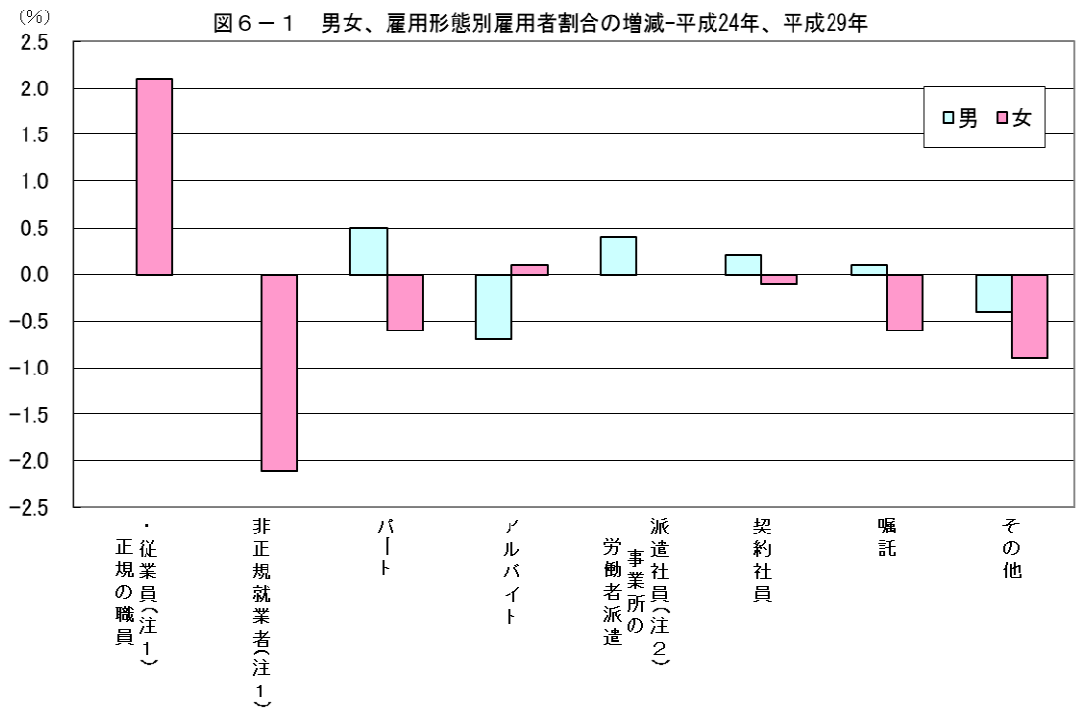

- (注1) 男性の正規の職員・従業員及び非正規従業者は、増減なし
 (注2) 女性の労働者派遣事業所の派遣社員は、増減なし

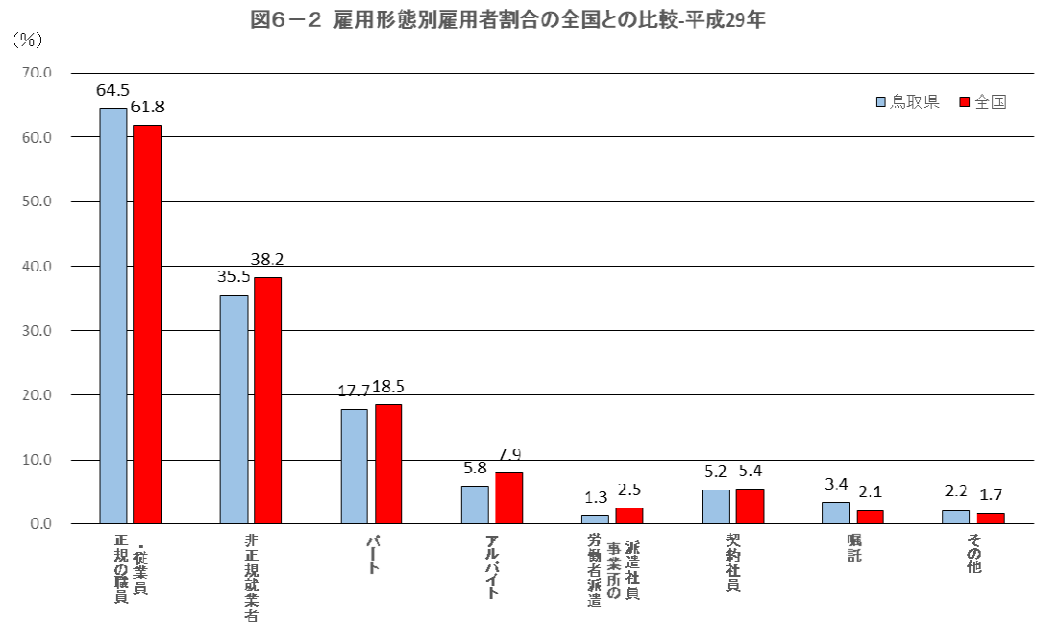

(7) 非正規の職員・従業員の割合の推移

- ・非正規就業者の割合は、10年前と比べると男女共に増加、5年前と比べると女性は減少
- ・非正規就業者の割合は、男女共に全国を下回る

「雇用者（会社などの役員を除く）」に占める「非正規就業者」の割合は35.5%で、10年前と比べると、3.1ポイント増加し、5年前と比べると0.6ポイント減少した。

男女別に10年前と比べると、男性は2.7ポイント増加、女性は2.3ポイント増加している。5年前と比べると男性は同水準、女性は2.1ポイント減少したが、依然5割を超えている。

全国と比べると、「雇用者（会社などの役員を除く）」に対する「非正規就業者」の割合は、総数は2.7ポイント、男性は1.5ポイント及び女性は5.8ポイント全国を下回っている。

また、非正規就業者のうち現在の雇用形態についている理由として、「自分の都合のよい時間に働きたいから」（非正規就業者に占める割合23.3%）が一番高く、「家事・育児・介護等と両立しやすいから」（同11.7%）となっており、「正規の職員・従業員の仕事がないから非正規の職員・従業員についてた者」の割合（同16.2%）は、全国5位となっている。

（統計表 表2-1～2-3）

表5 男女、雇用形態別雇用者数及び割合 -平成14年～29年（県及び全国）

| | | 雇用者（会社などの役員を除く） | | | | | | | | 雇用者に対する割合（会社など） | 全国に就業者に対する割合（会社など） |
|----|-------|-----------------|---------|--------|--------|--------|-------|--------|-------|-----------------|--------------------|
| | | 正規の職員・従業員 | 非正規就業者 | パート | アルバイト | 労働者派遣 | 派遣社員 | 契約社員 | 嘱託 | | |
| 総数 | 平成14年 | 236,900 | 172,400 | 63,800 | 30,000 | 14,200 | 1,900 | 10,700 | 7,000 | 26.9 | 31.9 |
| | 平成19年 | 240,600 | 162,600 | 78,000 | 36,600 | 14,200 | 5,000 | 8,800 | 7,400 | 32.4 | 35.5 |
| | 平成24年 | 229,700 | 146,600 | 83,000 | 40,100 | 14,100 | 2,500 | 11,800 | 8,200 | 36.1 | 38.2 |
| | 平成29年 | 235,500 | 151,800 | 83,700 | 41,800 | 13,600 | 3,000 | 12,300 | 7,900 | 35.5 | 38.2 |
| 男 | 平成14年 | 131,100 | 112,900 | 17,800 | 2,400 | 7,100 | 800 | 4,200 | 3,300 | 13.6 | 16.3 |
| | 平成19年 | 127,300 | 104,300 | 23,000 | 3,400 | 7,300 | 2,200 | 4,200 | 3,600 | 18.1 | 19.9 |
| | 平成24年 | 119,800 | 94,900 | 24,900 | 4,600 | 7,700 | 1,000 | 5,200 | 3,800 | 20.8 | 22.1 |
| | 平成29年 | 120,000 | 95,000 | 25,000 | 5,200 | 6,800 | 1,400 | 5,400 | 4,000 | 20.8 | 22.3 |
| 女 | 平成14年 | 105,800 | 59,500 | 46,100 | 27,600 | 7,100 | 1,100 | 6,500 | 3,800 | 43.6 | 52.9 |
| | 平成19年 | 113,300 | 58,300 | 54,900 | 33,100 | 6,900 | 2,800 | 4,600 | 3,800 | 48.5 | 55.2 |
| | 平成24年 | 109,800 | 51,700 | 58,100 | 35,500 | 6,400 | 1,500 | 6,700 | 4,400 | 52.9 | 57.5 |
| | 平成29年 | 115,500 | 56,800 | 58,700 | 36,600 | 6,800 | 1,600 | 6,900 | 3,900 | 50.8 | 56.6 |

（注）「パート」、「アルバイト」等の雇用形態は勤め先での呼称による。

図7 男女、雇用者に占める非正規の職員・従業員の割合の推移 -平成14年～29年（県及び全国）

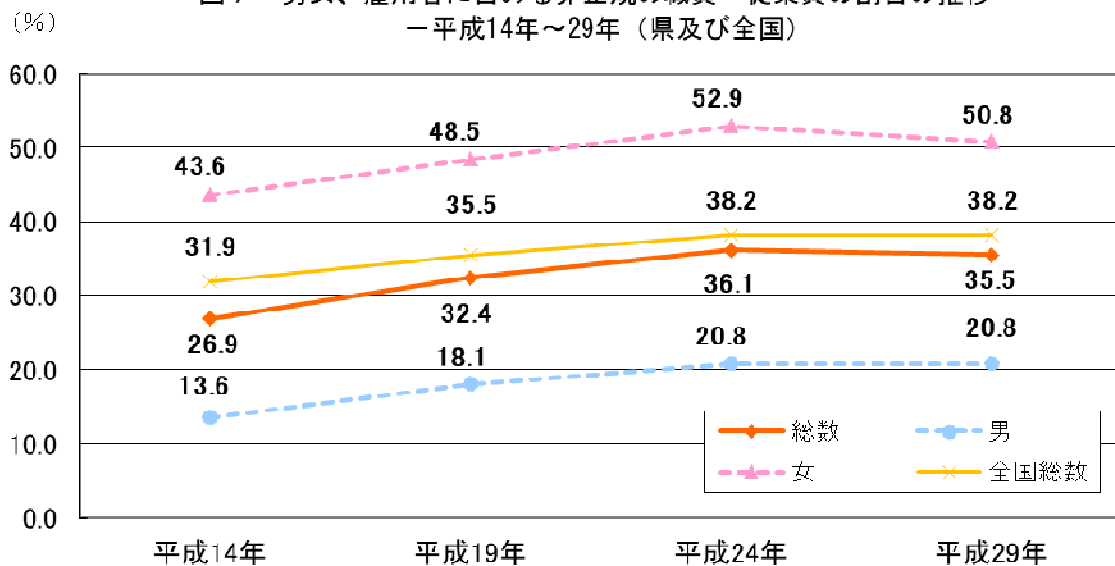

(8) 雇用契約期間

- ・5年前と比べると、「雇用契約期間の定めがある者」のうち「3か月超6か月以下」が17,000人減少、「6か月超1年以下」が15,600人増加
- ・「雇用人（会社などの役員を除く）」の「雇用契約期間の定めがある」者のうち、「非正規の職員・従業員」の割合は59.0%で、全国と比べると、3.8ポイント上回る

「雇用人（会社などの役員を除く）」を雇用契約期間別にみると、「雇用契約期間の定めがない（定年までの雇用を含む）」者が、160,100人（雇用人（会社などの役員を除く）に占める割合68.0%）であり、「雇用契約期間の定めがある」者が57,300人（同24.3%）となっている。

「雇用契約期間の定めがある」者のうち、「6か月超1年以下」が23,800人（同10.1%）で最も多く、次いで「1年超3年以下」が11,400人（同4.8%）、「3か月超6か月以下」が6,000人（同2.5%）となっている。

「非正規の職員・従業員」をみると、「雇用契約期間の定めがない（定年までの雇用を含む）」者が22,600人（非正規の職員・従業員に占める割合27.0%）であり、「雇用契約期間の定めがある」者が49,400人（同59.0%）となっている。

「雇用契約期間の定めがある」者のうち、「6か月超1年以下」の者が21,700人（同25.9%）で最も多くなっている。

5年前と比べると、「雇用契約期間の定めがある者」のうち「3か月超6か月以下」が17,000人減少、「6か月超1年以下」が15,600人増加している。

全国と比べると、「非正規の職員・従業員」の「雇用契約期間の定めがある者」が全国を3.8ポイント上回り、そのうち「6か月超1年以下」が3.5ポイント、「1年超3年以下」が2.6ポイント上回っている。

表6-1 雇用形態別雇用人、雇用契約期間の定めの有無別実数の前回との比較—平成24、29年

| 雇用契約期間 | 平成29年 実数 | | | 平成24年 実数 | | | 増減 | | |
|------------------------------|---------------------------|-------------------|--------------------|---------------------------|-------------------|--------------------|---------------------------|-------------------|--------------------|
| | 総数 雇用人 (会社などの役員を除く) | 正規の 職員・ 従業員 | 非正規の 職員・ 従業員 | 総数 雇用人 (会社などの役員を除く) | 正規の 職員・ 従業員 | 非正規の 職員・ 従業員 | 総数 雇用人 (会社などの役員を除く) | 正規の 職員・ 従業員 | 非正規の 職員・ 従業員 |
| | 総数 | 235,500 | 151,800 | 83,700 | 229,700 | 146,600 | 83,000 | 5,800 | 5,200 |
| 雇用契約期間の定めがない (定年までの雇用を含む) | 160,100 | 137,500 | 22,600 | 159,300 | 134,500 | 24,800 | 800 | 3,000 | -2,200 |
| 雇用契約期間の定めがある | 57,300 | 7,900 | 49,400 | 52,400 | 6,700 | 45,800 | 4,900 | 1,200 | 3,600 |
| 1か月未満 | 200 | - | 200 | 700 | 100 | 600 | -500 | -100 | -400 |
| 1か月以上3か月以下 | 3,200 | 200 | 3,000 | 11,700 | 600 | 11,100 | -8,500 | -400 | -8,100 |
| 3か月超6か月以下 | 6,000 | 100 | 6,000 | 23,000 | 1,900 | 21,100 | -17,000 | -1,800 | -15,100 |
| 6か月超1年以下 | 23,800 | 2,100 | 21,700 | 8,200 | 1,600 | 6,600 | 15,600 | 500 | 15,100 |
| 1年超3年以下 | 11,400 | 1,800 | 9,600 | 2,500 | 1,000 | 1,600 | 8,900 | 800 | 8,000 |
| 3年超5年以下 | 3,200 | 900 | 2,400 | 6,400 | 1,500 | 4,800 | -3,200 | -600 | -2,400 |
| 5年超 | 2,300 | 1,600 | 700 | - | - | - | 2,300 | 1,600 | 700 |
| 期間がわからない | 7,100 | 1,300 | 5,900 | 6,400 | 1,500 | 4,800 | 700 | -200 | 1,100 |
| わからない | 17,400 | 6,400 | 11,000 | 16,700 | 5,500 | 11,200 | 700 | 900 | -200 |

表6-2 雇用形態別雇用人、雇用契約期間の定めの有無別の割合—平成29年（県及び全国）

| 雇用契約期間 | 鳥取県 | | | 全国 | | | 増減(県-全国) | | |
|------------------------------|---------------------------|-------------------|--------------------|---------------------------|-------------------|--------------------|---------------------------|-------------------|--------------------|
| | 総数 雇用人 (会社などの役員を除く) | 正規の 職員・ 従業員 | 非正規の 職員・ 従業員 | 総数 雇用人 (会社などの役員を除く) | 正規の 職員・ 従業員 | 非正規の 職員・ 従業員 | 総数 雇用人 (会社などの役員を除く) | 正規の 職員・ 従業員 | 非正規の 職員・ 従業員 |
| | 総数 | 100.0 | 100.0 | 100.0 | 100.0 | 100.0 | 100.0 | - | - |
| 雇用契約期間の定めがない (定年までの雇用を含む) | 68.0 | 90.6 | 27.0 | 66.6 | 90.8 | 27.5 | 1.4 | -0.2 | -0.5 |
| 雇用契約期間の定めがある | 24.3 | 5.2 | 59.0 | 24.3 | 5.2 | 55.2 | 0.0 | 0.0 | 3.8 |
| 1か月未満 | 0.1 | - | 0.2 | 0.2 | 0.0 | 0.4 | -0.1 | - | -0.2 |
| 1か月以上3か月以下 | 1.4 | 0.1 | 3.6 | 1.9 | 0.1 | 4.9 | -0.5 | 0.0 | -1.3 |
| 3か月超6か月以下 | 2.5 | 0.1 | 7.2 | 3.4 | 0.1 | 8.7 | -0.9 | 0.0 | -1.5 |
| 6か月超1年以下 | 10.1 | 1.4 | 25.9 | 9.3 | 1.1 | 22.4 | 0.8 | 0.3 | 3.5 |
| 1年超3年以下 | 4.8 | 1.2 | 11.5 | 4.0 | 1.0 | 8.9 | 0.8 | 0.2 | 2.6 |
| 3年超5年以下 | 1.4 | 0.6 | 2.9 | 0.9 | 0.5 | 1.6 | 0.5 | 0.1 | 1.3 |
| 5年超 | 1.0 | 1.1 | 0.8 | 1.1 | 1.3 | 0.8 | -0.1 | -0.2 | 0.0 |
| 期間がわからない | 3.0 | 0.9 | 7.0 | 3.5 | 0.9 | 7.6 | -0.5 | 0.0 | -0.6 |
| わからない | 7.4 | 4.2 | 13.1 | 8.6 | 4.0 | 15.9 | -1.2 | 0.2 | -2.8 |

(9) 年間就業日数

- ・ 5年前と比べると、200日以上の有業者のうち、「200～249日」の割合が4.1ポイント増加し、250日以上が4.2ポイント減少
- ・ 全国と比べると、250日を境に250日未満は下回り、250日以上の割合は上回る

有業者について、年間就業日数別にみると、「250～299日」が107,000人(有業者に占める割合36.9%)と最も多く、次いで「200～249日」が99,100人(同34.2%)、「200日未満」が54,700人(同18.9%)、「300日以上」が24,600人(同8.5%)となっている。

年間就業日数別の割合を5年前と比べると、「200～249日」が4.1ポイント及び「150日未満」が0.8ポイント上昇、「250～299日」が3.1ポイント及び「300日以上」が1.1ポイント低下している。

全国と比べると、250日を境に250日未満は下回り、250日以上の割合は上回っている。

表7 年間就業日数別有業者数及び割合－平成24年、29年(県及び全国)

| 年間就業日数 | 平成29年(県) | | 平成24年(県) | | 増減(県) | | 平成29年(全国) | |
|-----------|----------|-------------|----------|-------|--------|-------------|-----------|---------|
| | 実数 | 割合 | 実数 | 割合 | 実数 | 差 | 割合 | 県－全国(差) |
| | | | | | | | | |
| 総数 | 289,600 | 100.0 | 289,500 | 100.0 | 100 | — | 100.0 | — |
| 200日未満就業者 | 54,700 | 18.9 | 52,300 | 18.1 | 2,400 | 0.8 | 21.4 | -2.5 |
| 150日未満 | 32,300 | 11.2 | 30,100 | 10.4 | 2,200 | 0.8 | 13.1 | -1.9 |
| 150～199日 | 22,300 | 7.7 | 22,200 | 7.7 | 100 | 0.0 | 8.3 | -0.6 |
| 200日以上就業者 | 230,700 | 79.7 | 230,400 | 79.6 | 300 | 0.1 | 76.9 | 2.8 |
| 200～249日 | 99,100 | 34.2 | 87,000 | 30.1 | 12,100 | 4.1 | 36.7 | -2.5 |
| 250～299日 | 107,000 | 36.9 | 115,700 | 40.0 | -8,700 | -3.1 | 32.4 | 4.5 |
| 300日以上 | 24,600 | 8.5 | 27,700 | 9.6 | -3,100 | -1.1 | 7.9 | 0.6 |

図8-1 年間就業日数別有業者の割合－平成24年、29年



図8-2 年間就業日数別有業者の割合－平成29年(県及び全国)



(10) 週間就業時間

- ・5年前と比べると、「35時間未満」の割合が2.4ポイント上昇
- ・全国と比べると「35～42時間」の割合が3.2ポイント上回る

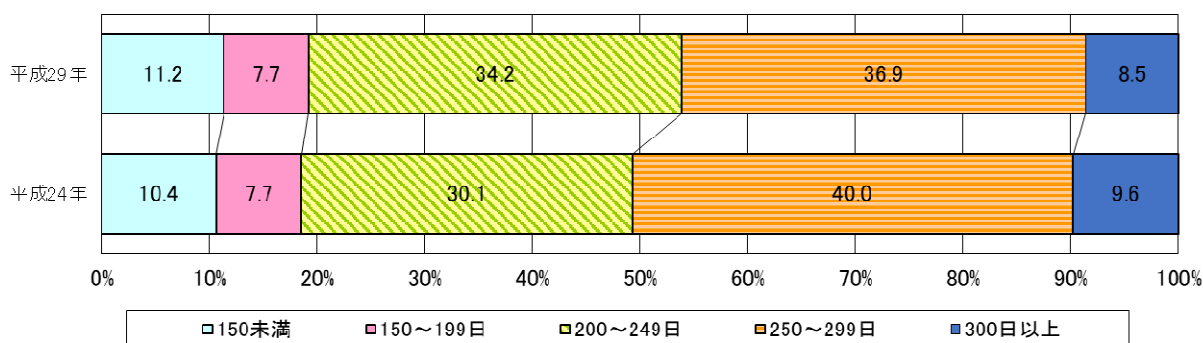
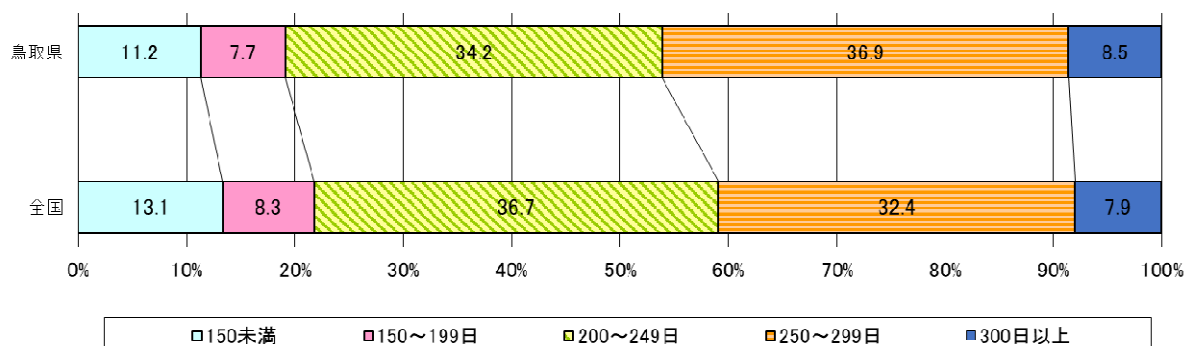
年間就業日数が200日以上の有業者について、週間就業時間階級別にみると、「35～42時間」が80,300人(200日以上有業者数に占める割合34.8%)と高く、次いで「35時間未満」が37,200人(同16.1%)、「49～59時間」が34,600人(同15.0%)、「43～45時間」が29,400人(同12.7%)となっている。

5年前と比べると、「35時間未満」が5,700人(2.4ポイント)及び「43～45時間」が1,300人(0.5ポイント)上昇しているほかは、すべて低下している。

全国と比べると、「35～42時間」が3.2ポイント上回り、49時間以上は3.3ポイント下回っている。

表8 週間就業時間階級別有業者数及び割合(年間就業日数200日以上)－平成24年、29年(県及び全国)

| 週間就業時間 | 平成29年(県) | | 平成24年(県) | | 増減(県) | | 平成29年(全国) | |
|---------|----------|-------------|----------|-------|--------|------------|-----------|------------|
| | 実数 | 割合 | 実数 | 割合 | 実数 | 差 | 割合 | 県-全国(差) |
| 総数 | 230,700 | 100.0 | 230,400 | 100.0 | 300 | — | 100.0 | — |
| 35時間未満 | 37,200 | 16.1 | 31,500 | 13.7 | 5,700 | 2.4 | 15.2 | 0.9 |
| 35～42時間 | 80,300 | 34.8 | 81,800 | 35.5 | -1,500 | -0.7 | 31.6 | 3.2 |
| 43～45時間 | 29,400 | 12.7 | 28,100 | 12.2 | 1,300 | 0.5 | 13.6 | -0.9 |
| 46～48時間 | 28,300 | 12.3 | 30,900 | 13.4 | -2,600 | -1.1 | 11.9 | 0.4 |
| 49～59時間 | 34,600 | 15.0 | 34,700 | 15.1 | -100 | -0.1 | 16.4 | -1.4 |
| 60～64時間 | 11,000 | 4.8 | 11,400 | 4.9 | -400 | -0.1 | 5.6 | -0.8 |
| 65時間以上 | 9,300 | 4.0 | 10,600 | 4.6 | -1,300 | -0.6 | 5.1 | -1.1 |

図9-1 週間就業時間別有業者の割合(年間就業日数200日以上)－平成24年、29年



図9-2 週間就業時間別有業者の割合(年間就業日数200日以上)－平成24年、29年(県及び全国)



(11) 所得階級別有業者

- ・ 5年前と比べると、200万円以上の所得階級の割合が上昇、200万円未満の所得階級の割合が低下
- ・ 全国と比べると、100万円から299万円の者の割合は全国を上回る。

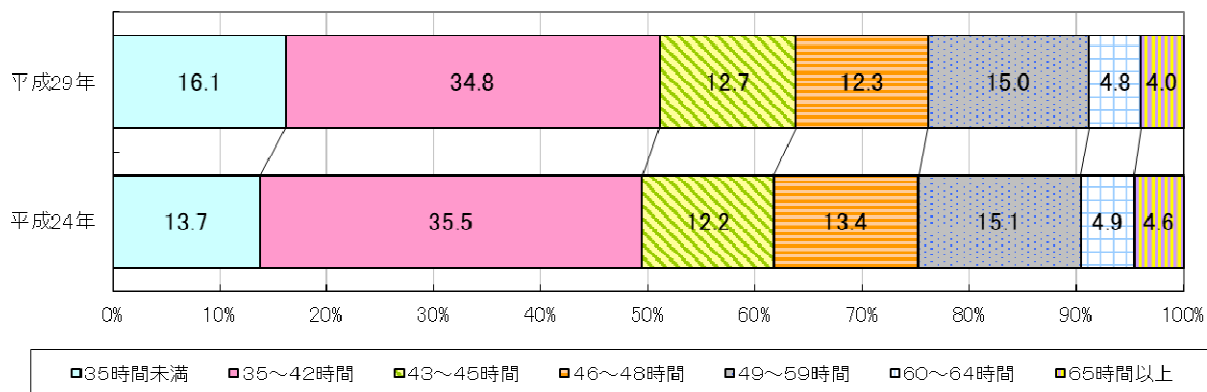
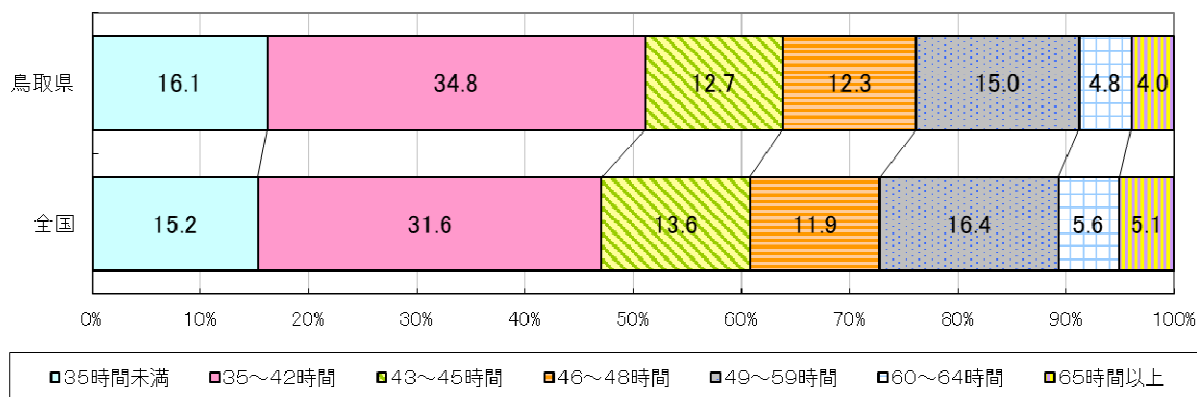
有業者について、所得（主な仕事からの年間収入）階級別にみると、「100～199万円」が66,200人（有業者に占める割合22.9%）、次いで「200～299万円」が61,000人（同21.1%）、「100万円未満」が45,300人（同15.6%）となっている。

男女別にみると、男性は「200～299万円」が33,900人（男性の有業者に占める割合21.9%）、次いで「300～399万円」が25,100人（同16.2%）、「100～199万円」が23,800人（同15.4%）になっている。女性は「100～199万円」が42,400人（女性の有業者に占める割合31.4%）、次いで「100万円未満」が28,900人（同21.4%）、「200～299万円」が27,100人（同20.1%）となっている。

5年前と比べると、「100万円未満」が0.8ポイント及び「100～199万円」が1.9ポイント低下しているほかは、すべての所得階級別で上昇及び同水準で、最も上昇しているのは「400～499万円」の1.8ポイントとなっている。

全国と比べると、100万円から299万円の者の割合は全国を上回り、そのほかの所得階級別の者の割合は下回っている。

表9 男女、所得階級別有業者数及び割合－平成24年、29年（県及び全国）

| 所得 | | 実数 | | | 割合 | | | 全国割合 | | |
|----------|-------------|---------|---------|---------|-------------|-------------|-------------|-------------|-------|-------|
| | | 総数 | 男 | 女 | 総数 | 男 | 女 | 総数 | 男 | 女 |
| 平成29年 | 総数 | 289,600 | 154,700 | 134,900 | 100.0 | 100.0 | 100.0 | 100.0 | 100.0 | 100.0 |
| | 100万円未満 | 45,300 | 16,500 | 28,900 | 15.6 | 10.7 | 21.4 | 16.7 | 8.7 | 27.0 |
| | 100～199万円 | 66,200 | 23,800 | 42,400 | 22.9 | 15.4 | 31.4 | 17.3 | 10.7 | 25.8 |
| | 200～299万円 | 61,000 | 33,900 | 27,100 | 21.1 | 21.9 | 20.1 | 18.1 | 16.9 | 19.6 |
| | 300～399万円 | 38,100 | 25,100 | 13,000 | 13.2 | 16.2 | 9.6 | 13.4 | 16.0 | 10.2 |
| | 400～499万円 | 25,500 | 18,000 | 7,500 | 8.8 | 11.6 | 5.6 | 9.7 | 12.9 | 5.6 |
| | 500～599万円 | 15,000 | 11,500 | 3,500 | 5.2 | 7.4 | 2.6 | 6.8 | 9.7 | 3.1 |
| | 600～699万円 | 10,900 | 8,900 | 2,000 | 3.8 | 5.8 | 1.5 | 4.6 | 6.8 | 1.8 |
| | 700～799万円 | 6,000 | 5,100 | 1,000 | 2.1 | 3.3 | 0.7 | 3.4 | 5.3 | 1.0 |
| | 800～899万円 | 3,300 | 2,700 | 700 | 1.1 | 1.7 | 0.5 | 2.1 | 3.4 | 0.5 |
| | 900～999万円 | 1,900 | 1,800 | 0 | 0.7 | 1.2 | 0.0 | 1.3 | 2.2 | 0.2 |
| | 1000～1499万円 | 3,000 | 2,600 | 400 | 1.0 | 1.7 | 0.3 | 2.4 | 4.0 | 0.4 |
| 1500万円以上 | 1,200 | 1,100 | 200 | 0.4 | 0.7 | 0.1 | 0.9 | 1.4 | 0.2 | |
| 平成24年 | 総数 | 289,500 | 158,300 | 131,300 | 100.0 | 100.0 | 100.0 | 100.0 | 100.0 | 100.0 |
| | 100万円未満 | 47,400 | 17,700 | 29,600 | 16.4 | 11.2 | 22.5 | 17.3 | 8.8 | 28.7 |
| | 100～199万円 | 71,800 | 27,500 | 44,200 | 24.8 | 17.4 | 33.7 | 18.2 | 11.7 | 26.8 |
| | 200～299万円 | 60,700 | 36,700 | 23,900 | 21.0 | 23.2 | 18.2 | 18.3 | 18.2 | 18.5 |
| | 300～399万円 | 35,800 | 25,800 | 10,000 | 12.4 | 16.3 | 7.6 | 13.0 | 16.0 | 9.1 |
| | 400～499万円 | 20,300 | 15,000 | 5,400 | 7.0 | 9.5 | 4.1 | 9.4 | 12.7 | 5.0 |
| | 500～599万円 | 14,200 | 11,200 | 3,100 | 4.9 | 7.1 | 2.4 | 6.4 | 9.2 | 2.8 |
| | 600～699万円 | 9,500 | 7,400 | 2,100 | 3.3 | 4.7 | 1.6 | 4.5 | 6.6 | 1.7 |
| | 700～799万円 | 6,000 | 5,000 | 1,000 | 2.1 | 3.2 | 0.8 | 3.2 | 4.8 | 1.0 |
| | 800～899万円 | 2,600 | 2,500 | 200 | 0.9 | 1.6 | 0.2 | 2.1 | 3.3 | 0.5 |
| | 900～999万円 | 1,400 | 1,200 | 100 | 0.5 | 0.8 | 0.1 | 1.2 | 2.0 | 0.2 |
| | 1000～1499万円 | 2,600 | 2,400 | 200 | 0.9 | 1.5 | 0.2 | 2.1 | 3.5 | 0.3 |
| 1500万円以上 | 1,000 | 900 | 200 | 0.3 | 0.6 | 0.2 | 0.7 | 1.1 | 0.1 | |
| 増減 | 総数 | 100 | -3,600 | 3,600 | - | - | - | - | - | - |
| | 100万円未満 | -2,100 | -1,200 | -700 | -0.8 | -0.5 | -1.1 | -0.6 | -0.1 | -1.7 |
| | 100～199万円 | -5,600 | -3,700 | -1,800 | -1.9 | -2.0 | -2.3 | -0.9 | -1.0 | -1.0 |
| | 200～299万円 | 300 | -2,800 | 3,200 | 0.1 | -1.3 | 1.9 | -0.2 | -1.3 | 1.1 |
| | 300～399万円 | 2,300 | -700 | 3,000 | 0.8 | -0.1 | 2.0 | 0.4 | 0.0 | 1.1 |
| | 400～499万円 | 5,200 | 3,000 | 2,100 | 1.8 | 2.1 | 1.5 | 0.3 | 0.2 | 0.6 |
| | 500～599万円 | 800 | 300 | 400 | 0.3 | 0.3 | 0.2 | 0.4 | 0.5 | 0.3 |
| | 600～699万円 | 1,400 | 1,500 | -100 | 0.5 | 1.1 | -0.1 | 0.1 | 0.2 | 0.1 |
| | 700～799万円 | 0 | 100 | 0 | 0.0 | 0.1 | -0.1 | 0.2 | 0.5 | 0.0 |
| | 800～899万円 | 700 | 200 | 500 | 0.2 | 0.1 | 0.3 | 0.0 | 0.1 | 0.0 |
| | 900～999万円 | 500 | 600 | -100 | 0.2 | 0.4 | -0.1 | 0.1 | 0.2 | 0.0 |
| | 1000～1499万円 | 400 | 200 | 200 | 0.1 | 0.2 | 0.1 | 0.3 | 0.5 | 0.1 |
| 1500万円以上 | 200 | 200 | 0 | 0.1 | 0.1 | -0.1 | 0.2 | 0.3 | 0.1 | |

図10-1 所得階級別有業者割合（総数）－平成24年、29年



図10-2 所得階級別有業者割合（男）－平成24年、29年



図10-3 所得階級別有業者割合（女）－平成24年、29年

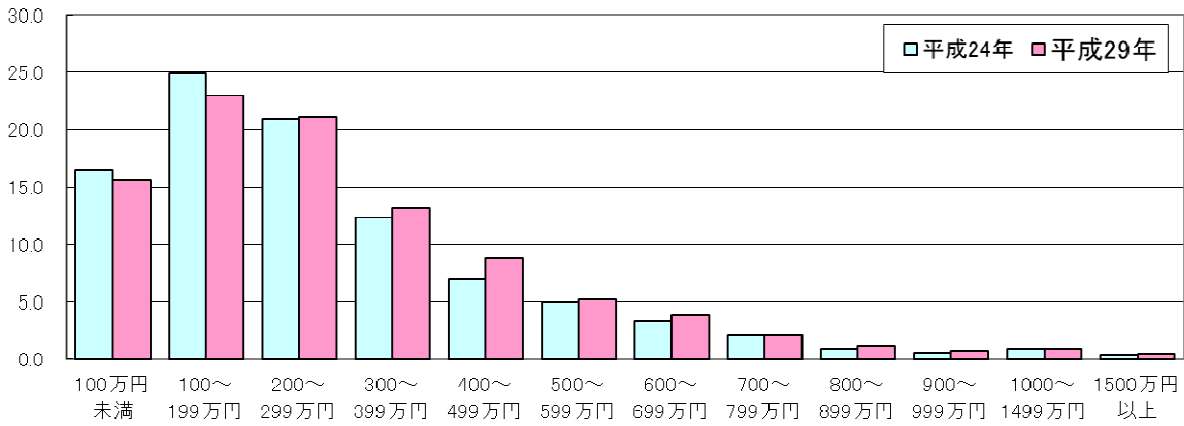

図10-4 所得階級別有業者の割合の全国との比較（総数）－平成29年

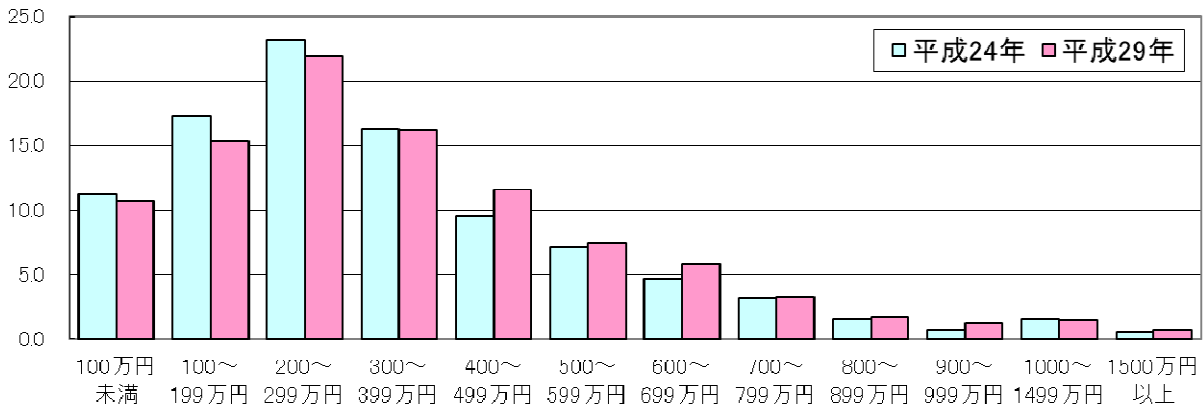

図10-5 所得階級別有業者の割合の全国との比較（男性）－平成29年

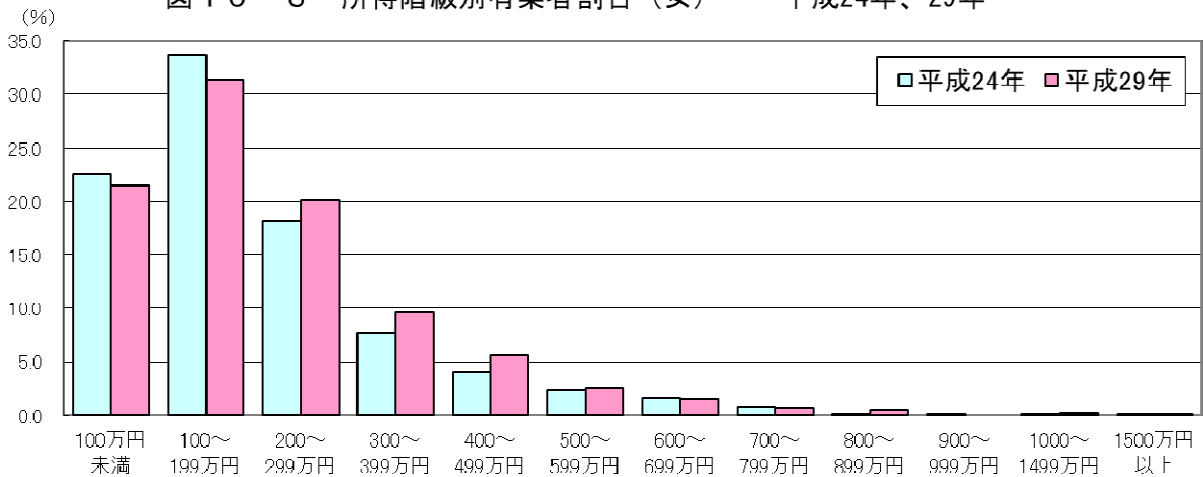

図10-6 所得階級別有業者の割合の全国との比較（女性）－平成29年

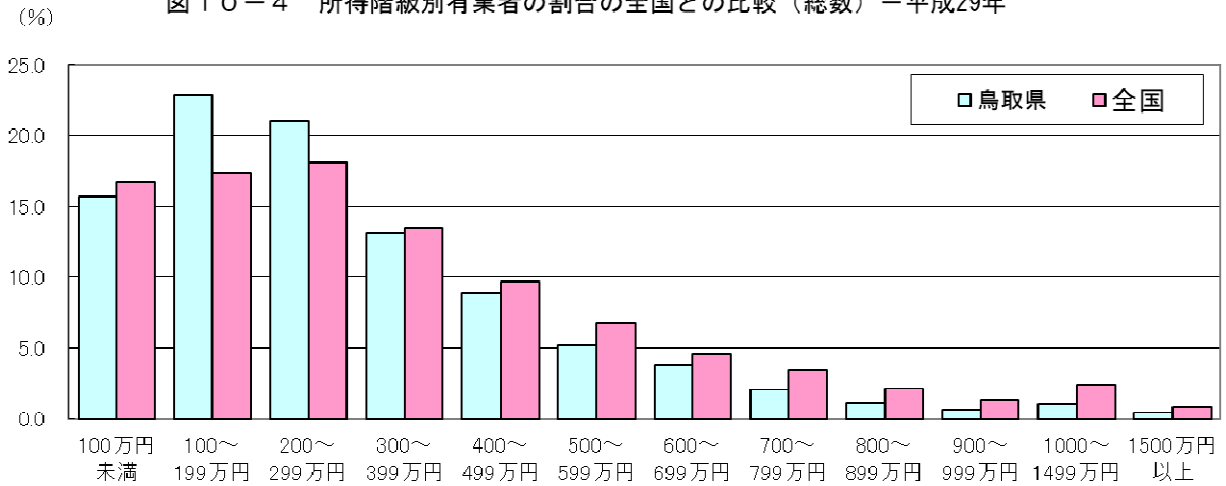

2 就業異動

(1) 過去5年間の転職就業者

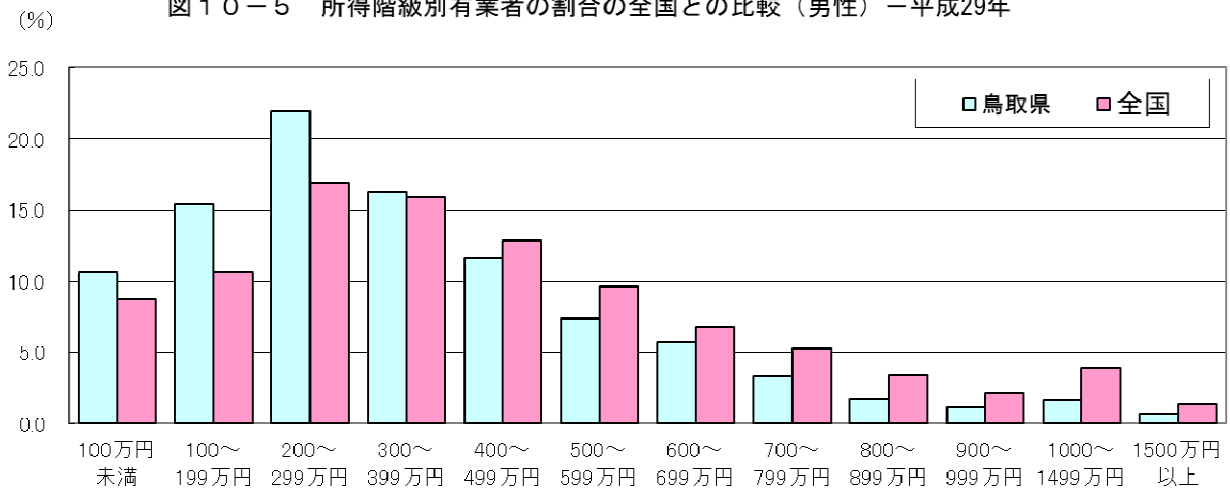
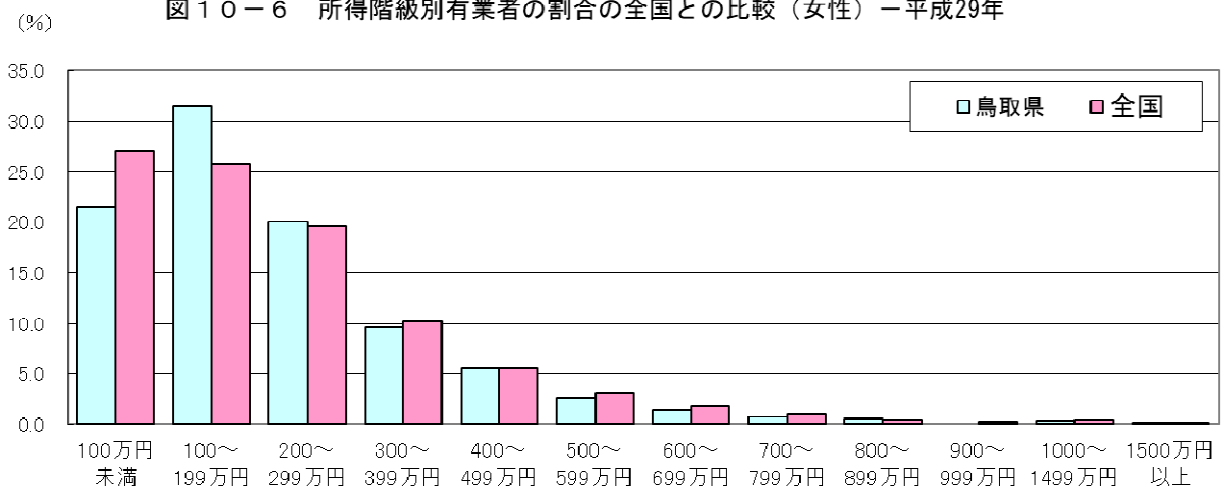
- ・「農業、林業」が1,600人(3.1%)、「医療、福祉」が1,200人(2.3%)増加、「宿泊業、飲食サービス業」が1,000人(1.9%)、「製造業」が400人(0.8%)減少
- ・全国と比べると県及び全国とも「農業・林業」への転職の割合が増加しているが、全国より2.2ポイント上回る

有業者のうち過去5年間の転職就業者は、52,100人で、産業大分類別の転職状況をみると、「農業、林業」が1,600人(転職就業者に占める割合3.1%)、「医療、福祉」が1,200人(同2.3%)などで増加している一方、「宿泊業、飲食サービス業」が1,000人(同1.9%)、「製造業」が400人(同0.8%)などで減少している。

全国と比べると、県及び全国とも「農業・林業」の転職の割合が増加しているが、全国より2.2ポイント上回っている。

表10 産業大分類別過去5年間の転職就業者の状況 ー平成24年、29年(県及び全国)

| 現職の産業 | 転職就業者(県) | | 差 (現職-前職) | 割合 | 全国(H29) 割合 |
|-------------------|----------|--------|---------------|-------------|---------------|
| | 現職 | 前職 | | | |
| 総数 | 52,100 | 52,100 | 0 | — | — |
| 農業、林業 | 2,500 | 900 | 1,600 | 3.1 | 0.9 |
| 漁業 | 300 | — | 300 | 0.6 | 0.0 |
| 鉱業、採石業、砂利採取業 | 0 | — | 0 | 0.0 | 0.0 |
| 建設業 | 3,200 | 3,300 | -100 | -0.2 | 0.8 |
| 製造業 | 7,500 | 7,900 | -400 | -0.8 | -0.9 |
| 電気・ガス・熱供給・水道業 | 300 | 200 | 100 | 0.2 | 0.0 |
| 情報通信業 | 900 | 700 | 200 | 0.4 | -0.3 |
| 運輸業、郵便業 | 2,500 | 2,200 | 300 | 0.6 | 1.0 |
| 卸売業、小売業 | 7,500 | 7,800 | -300 | -0.6 | -1.5 |
| 金融業、保険業 | 1,300 | 1,000 | 300 | 0.6 | -0.5 |
| 不動産業、物品賃貸業 | 700 | 700 | 0 | 0.0 | 0.7 |
| 学術研究、専門・技術サービス業 | 1,300 | 1,300 | 0 | 0.0 | 0.7 |
| 宿泊業、飲食サービス業 | 4,200 | 5,200 | -1,000 | -1.9 | -2.1 |
| 生活関連サービス業、娯楽業 | 1,500 | 1,800 | -300 | -0.6 | -0.3 |
| 教育、学習支援業 | 2,700 | 2,100 | 600 | 1.2 | 0.3 |
| 医療、福祉 | 8,100 | 6,900 | 1,200 | 2.3 | 2.4 |
| 複合サービス事業 | 400 | 600 | -200 | -0.4 | 0.0 |
| サービス業(他に分類されないもの) | 3,600 | 2,400 | 1,200 | 2.3 | 3.3 |
| 公務(他に分類されるものを除く) | 2,100 | 2,500 | -400 | -0.8 | -0.3 |
| 分類不能の産業 | 1,300 | 4,800 | -3,500 | -6.7 | -4.2 |

(注)「農業、林業」については、農業・林業を兼業し、退職後、農業・林業を続けた場合も含まれる。

図11 産業大分類別過去5年間の転職就業者の状況ー平成29年

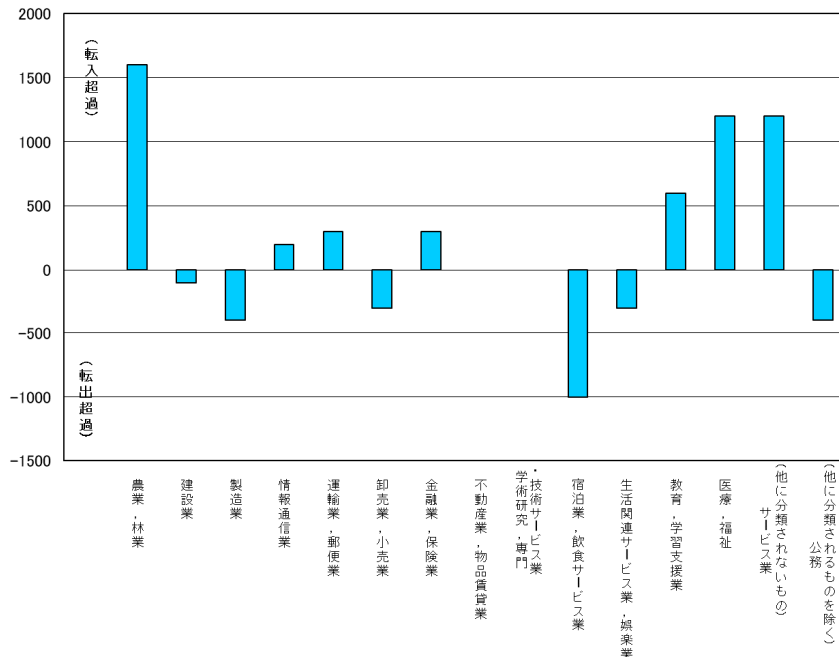

※注不動産業、物品賃貸業及び学術研究、専門・技術サービス業は、増減なし

(2) 正規の職員・従業員と非正規就業者間の就業異動

過去5年間の転職就業者の雇用形態間異動は、正規の職員・従業員から非正規就業者への異動割合は低下し、非正規従業員から正規の職員・従業員への異動割合は上昇

雇用者（会社などの役員を除く）のうち、過去5年間の転職就業者は45,800人で、「正規の職員・従業員」は21,600人（転職就業者に占める割合47.2%）、「非正規就業者」が24,200人（同52.8%）となっている。

「正規の職員・従業員」から「非正規就業者」に異動した者が9,000人（正規の職員・従業員に占める割合37.7%）となり、5年前（9,400人、43.5%）と比べ5.8ポイント低下している。

また、「非正規の職員・従業員」から「正規の職員・従業員」に異動した者が6,700人（非正規就業者に占める割合30.6%）となり、5年前（6,500人、26.5%）と比べ4.1ポイント上昇している。

男女別にみると、「正規の職員・従業員」から「非正規就業者」に異動した者は、男性は4,600人（男性の正規の職員・従業員に占める割合31.5%）、女性は4,300人（女性の正規の職員・従業員に占める割合46.2%）となり女性の就業異動が高くなっている。

全国と比べると、「正規の職員・従業員」から「非正規就業者」に異動した者の割合は、2.9ポイント、「非正規従業員」から「正規の職員・従業員」に異動した者の割合は、5.5ポイント上回っている。

（統計表 表3-1、3-2）

図12-1 現職の雇用形態、前職の雇用形態別過去5年間の転職就業者数及び割合—平成24年、29年



図12-2 現職の雇用形態、前職の雇用形態別過去5年間の転職就業者数及び割合—平成24年、29年（全国）



3 若年（15～34歳）及び55歳以上の者の就業状態

(1) 若年無業者

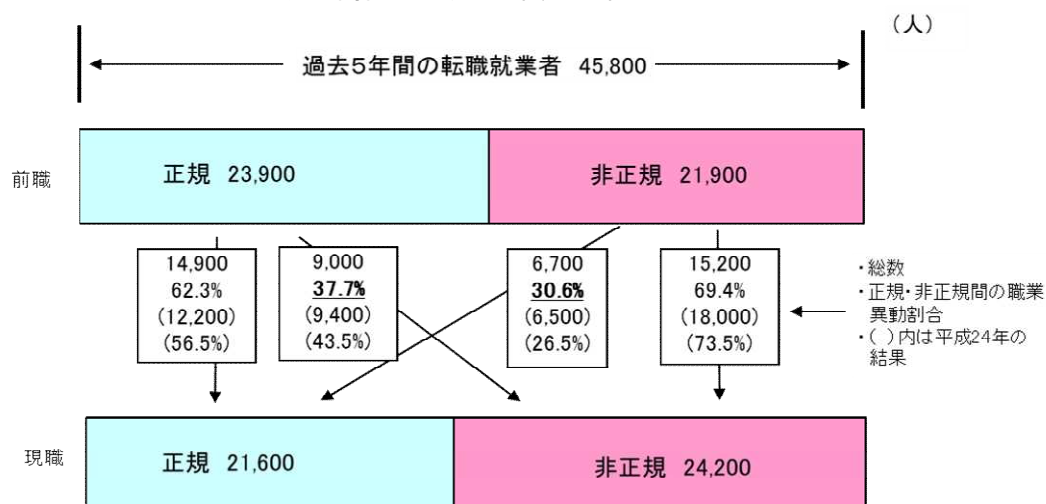
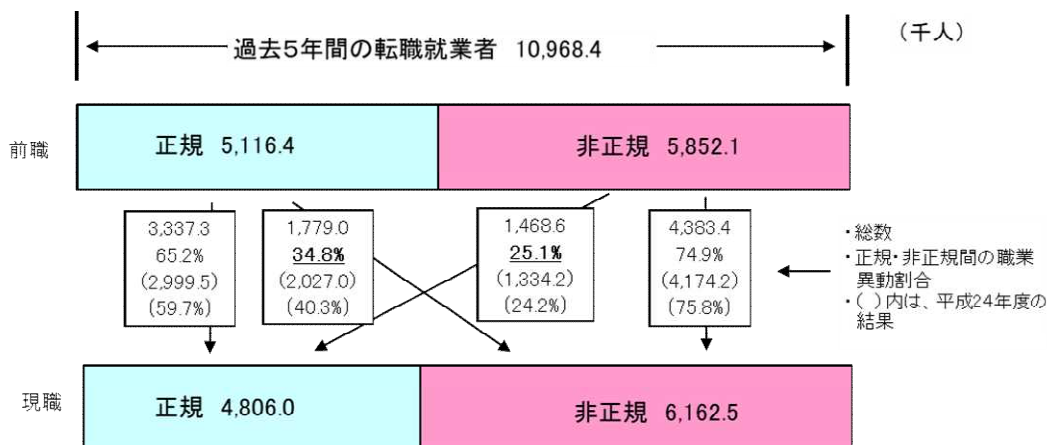
- ・ 5年前と比べると、若年者（15～34歳）人口に占める「若年無業者」数は2,800人（2.8%）で、400人（0.1ポイント）減少
- ・ 全国と比べると、「若年無業者」の割合は、0.5ポイント上回る

無業者（家事をしている者、通学をしている者等を含む）は202,700人で、そのうち「15～34歳」の無業者数は、37,800人（無業者に占める割合18.6%）となっている。男女別にみると、男性が19,200人、女性が18,600人となっている。

無業者に占める「15～34歳」の無業者の割合を全国と比べると、全国（19.9%）を1.3ポイント下回っている。男女別にみると男性が0.4ポイント、女性が2.1ポイント下回っている。

無業者のうち「若年（15～34歳）無業者」（家事も通学もしていない者）は、2,800人（若年者人口に占める割合2.8%）となり5年前と比べ400人（0.1ポイント）減少、そのうち「就業希望者のうち非求職者」は800人（同0.8%）、「非就業希望者」2,000人（同2.0%）となっている。

若年無業者を男女別にみると、男性は2,000人（男性の若年者に占める割合3.8%）、女性は800人（女性の若年者に占める割合1.6%）となり、5年前と比べ男性が100人、女性が300人減少した。

全国と比べると、「若年無業者」の割合は、全国（2.3%）を0.5ポイント上回っている。

男女別にみると、男性は全国（2.8%）を1.0ポイント上回り、女性は全国（1.9%）を0.3ポイント下回っている。

表11-1 男女、無業者に占める若年無業者数及び割合—平成29年（県及び全国）

（千人、%、ポイント）

| | | 鳥取県 | | 全国 | | 県-全国 (差) |
|----|----------------|-------|-------------|----------|-------------|-------------|
| | | 実数 | 割合 | 実数 | 割合 | |
| 総数 | 無業者 | 202.7 | — | 44,763.7 | — | — |
| | 15～34歳の無業者（注1） | 37.8 | 18.6 | 8,930.2 | 19.9 | -1.3 |
| | 若年無業者（注2） ①+② | 2.8 | 1.4 | 598.8 | 1.3 | 0.1 |
| | 就業希望者のうち非求職者 ① | 0.8 | 0.4 | 246.7 | 0.6 | -0.2 |
| | 非就業希望者 ② | 2.0 | 1.0 | 352.1 | 0.8 | 0.2 |
| 男 | 無業者 | 77.6 | — | 16,468.8 | — | — |
| | 15～34歳の無業者（注1） | 19.2 | 24.7 | 4,127.4 | 25.1 | -0.4 |
| | 若年無業者（注2） ①+② | 2.0 | 2.6 | 359.9 | 2.2 | 0.4 |
| | 就業希望者のうち非求職者 ① | 0.5 | 0.6 | 149.7 | 0.9 | -0.3 |
| | 非就業希望者 ② | 1.5 | 1.9 | 210.2 | 1.3 | 0.6 |
| 女 | 無業者 | 125.0 | — | 28,294.9 | — | — |
| | 15～34歳の無業者（注1） | 18.6 | 14.9 | 4,802.8 | 17.0 | -2.1 |
| | 若年無業者（注2） ①+② | 0.8 | 0.6 | 238.9 | 0.8 | -0.2 |
| | 就業希望者のうち非求職者 ① | 0.3 | 0.2 | 97.0 | 0.3 | -0.1 |
| | 非就業希望者 ② | 0.5 | 0.4 | 141.9 | 0.5 | -0.1 |

（注1）15～34歳の無業者とは、家事をしている者、通学している者等を含む。

（注2）若年無業者とは、15～34歳の無業者で家事も通学もしていない者のうち、以下の者をいう。

①就業を希望している者のうち、求職活動をしていない者（非求職者）

②就業を希望していない者（非就業希望者）

表11-2 男女、就業希望の有無別若年無業者数及び割合—平成24年、29年（県及び全国）

（人、%、ポイント）

| | | 平成29年 | | 平成24年 | | 増減 | | 全国(H29年) 割合 | 県-全国 (差) |
|----|----------------|---------|------------|---------|-----|---------|-------------|----------------|-------------|
| | | 実数 | 割合 | 実数 | 割合 | 実数 | 差 | | |
| 総数 | 若年(15～34歳)人口 | 101,400 | — | 111,800 | — | -10,400 | — | — | — |
| | 若年無業者（注） ①+② | 2,800 | 2.8 | 3,200 | 2.9 | -400 | -0.1 | 2.3 | 0.5 |
| | 就業希望者のうち非求職者 ① | 800 | 0.8 | 1,500 | 1.3 | -700 | -0.5 | 1.0 | -0.2 |
| | 非就業希望者 ② | 2,000 | 2.0 | 1,700 | 1.5 | 300 | 0.5 | 1.4 | 0.6 |
| | | | | | | | | | |
| 男 | 若年(15～34歳)人口 | 52,000 | — | 57,100 | — | -5,100 | — | — | — |
| | 若年無業者（注） ①+② | 2,000 | 3.8 | 2,100 | 3.7 | -100 | 0.1 | 2.8 | 1.0 |
| | 就業希望者のうち非求職者 ① | 500 | 1.0 | 1,100 | 1.9 | -600 | -0.9 | 1.1 | -0.1 |
| | 非就業希望者 ② | 1,500 | 2.9 | 1,000 | 1.8 | 500 | 1.1 | 1.6 | 1.3 |
| 女 | 若年(15～34歳)人口 | 49,600 | — | 54,800 | — | -5,200 | — | — | — |
| | 若年無業者（注） ①+② | 800 | 1.6 | 1,100 | 2.0 | -300 | -0.4 | 1.9 | -0.3 |
| | 就業希望者のうち非求職者 ① | 300 | 0.6 | 400 | 0.7 | -100 | -0.1 | 0.8 | -0.2 |
| | 非就業希望者 ② | 500 | 1.0 | 700 | 1.3 | -200 | -0.3 | 1.1 | -0.1 |

（注）若年無業者とは、15～34歳の無業者で家事も通学もしていない者のうち、以下の者をいう。

①就業を希望している者のうち、求職活動をしていない者（非求職者）

②就業を希望していない者（非就業希望者）

(2) 55歳以上の者の就業

全国と比べると、有業者数の割合は、すべての年齢階級で上回る

55歳以上の有業者数は、102,100人（55歳以上の者に占める割合40.6%）で、そのうち「55～59歳」が30,600人（年齢階級別に占める割合85.5%）、「60～64歳」が27,500人（同67.6%）、「65～69歳」が22,800人（同47.0%）となっている。

男女別にみると、男性の有業者は、56,800人（男性の55歳以上の者に占める割合51.4%）で、「55～59歳」が16,100人（年齢階級別に占める割合92.0%）、「60～64歳」が15,400人（同76.6%）、「65～69歳」が13,200人（同55.7%）となっている。男性の無業者のうち就業希望者は「65～69歳」が2,000人（同8.4%）、次いで「60～64歳」が1,500人（同7.5%）、「70～74歳」が1,300人（8.1%）となっている。

また、女性の有業者は、45,200人（女性の55歳以上の者に占める割合32.0%）で、「55～59歳」が14,500人（年齢階級別に占める割合78.8%）、「60～64歳」が12,100人（同58.7%）、「65～69歳」が9,600人（同38.9%）となっている。女性の無業者のうち就業希望者は「65～69歳」が1,900人（同7.7%）、次いで「60～64歳」が1,800人（同8.7%）、「75歳以上」が1,500人（同2.5%）となっている。

5年前と比べると、有業者の「65～69歳」が8,200人（6.8ポイント）、「70～74歳」が1,000人（1.7ポイント）増加している一方、65歳以上の非就業希望者も6,200人増加している。

全国と比べると、各年齢階級別の有業者数の割合はすべて上回っており、「55～59歳」が4.6ポイント、「70～74歳」が2.6ポイント上回っている。

（統計表 表4-1、4-2）

図13-1 年齢階級、就業状態、就業希望の有無別55歳以上人口の割合（男）－平成29年



図13-2 年齢階級、就業状態、就業希望の有無別55歳以上人口の割合（女）－平成29年



図13-3 年齢階級、55歳以上人口の有業者の割合の
全国との比較—平成29年

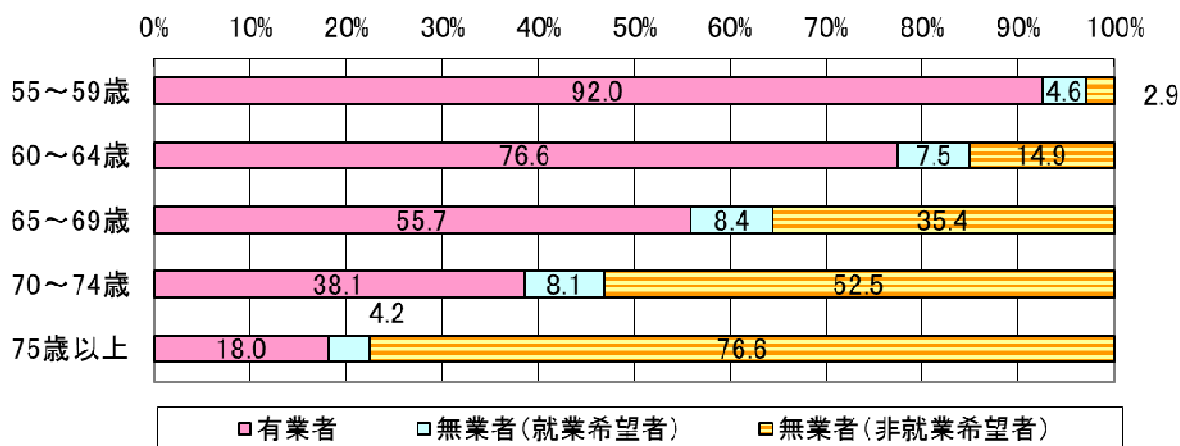

4 育児の状態

(1) 育児と就業

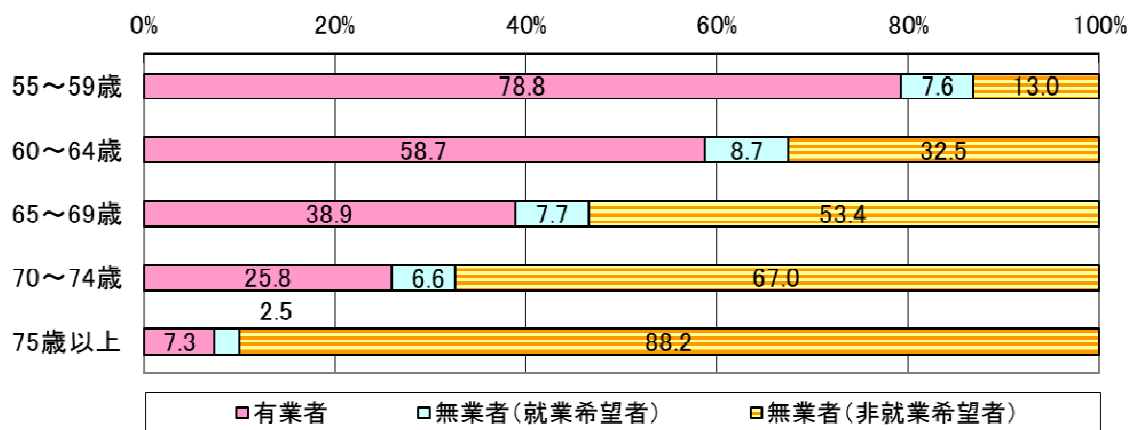
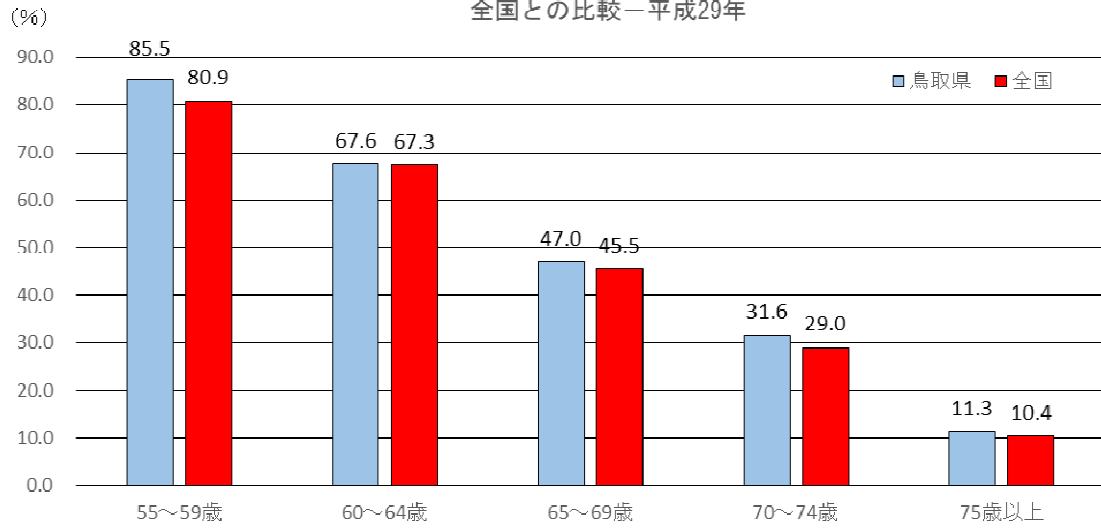
- ・ 育児をしている者は、男女共「40～44 歳」が増加
- ・ 育児をしている者の有業率は全国 7 位 (86.7%)

15 歳以上人口について、育児の有無別にみると、育児をしている者は 44,400 人で、男女別にみると、男性は 19,400 人、女性は 25,000 人となっている。就業状態別にみると、有業者は 38,500 人、無業者は 5,900 人で、無業者のうち女性が 5,700 人となっている。5 年前と比べると、「40～44 歳」が 3,600 人増加し、「25～29 歳」が 2,400 人減少となっている。男女別にみると、男性は「40～44 歳」の 2,000 人増加により総数で 500 人増加、女性は「40～44 歳」が 1,500 人、「15～24 歳」が 200 人増加しているが総数で 2,100 人減少となっている。

育児をしている者の有業率をみると、全国 (79.2%) を上回る 86.7% (全国 7 位) となっている。5 年前 (82.2%) と比べると 4.5 ポイント上昇しており、女性の 6.4 ポイント上昇が寄与している。男女別にみると、男性が 99.0% (全国 98.9%) である一方、女性は 77.2% (全国 64.2%) となっており、男女ともに全国を上回っている。年齢階級別にみると、全国同様、男性は全ての年齢階級において高い水準でほぼ一定となっている一方、女性は年齢階級が高くなるにつれ上昇している。

(統計表 表 5-1、5-2)

図 1 4-1 年齢階級別育児をしている者の前回との比較 (男性)
—平成24、29年



図 1 4-2 年齢階級別育児をしている者の前回との比較 (女性)
—平成24、29年



図14-3 年齢階級別育児をしている者の有業率の前回との比較
-平成24年、29年

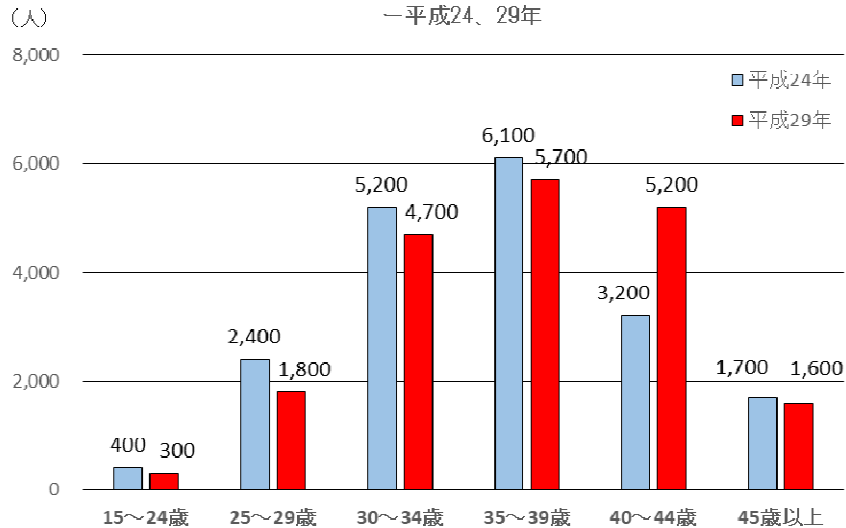

図14-4 男女、年齢階級別、育児をしている者の有業者の割合
-平成29年

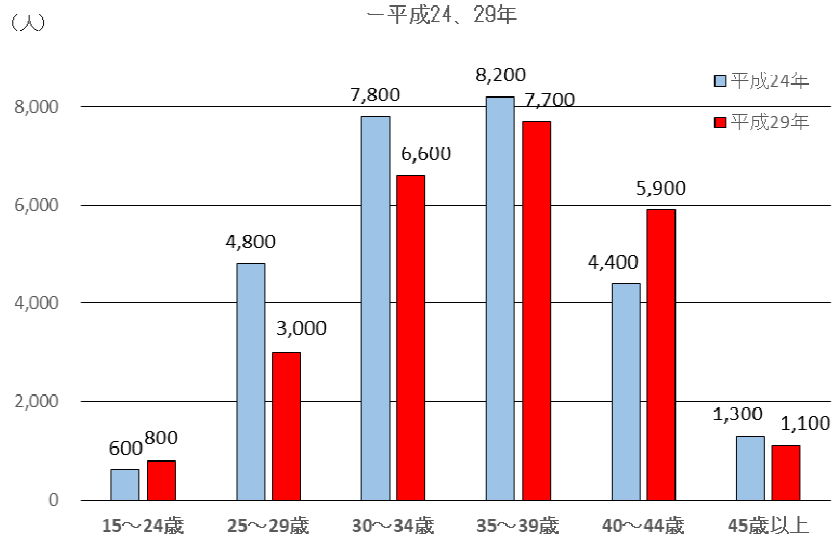

図14-5 年齢階級別、育児をしている者の有業率の全国との比較
-平成29年 (県及び全国)

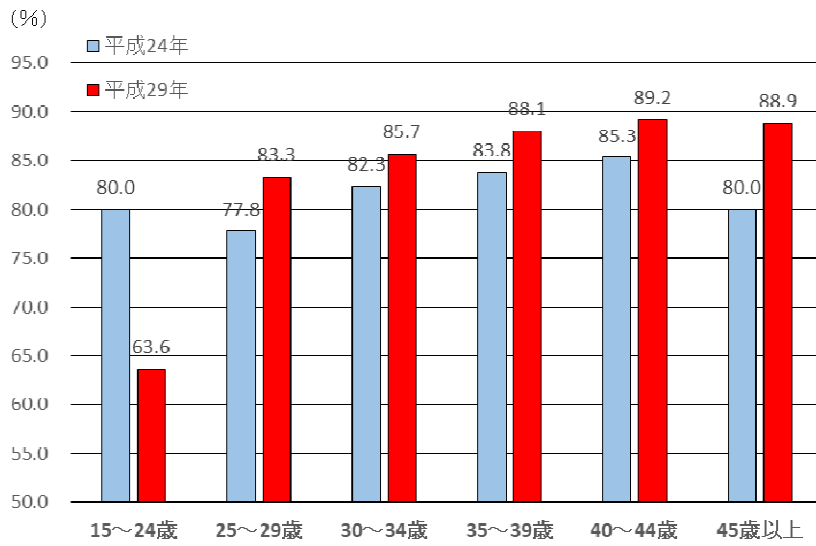

(2) 出産・育児と離職

・出産・育児のために離職した者は、全国を下回る

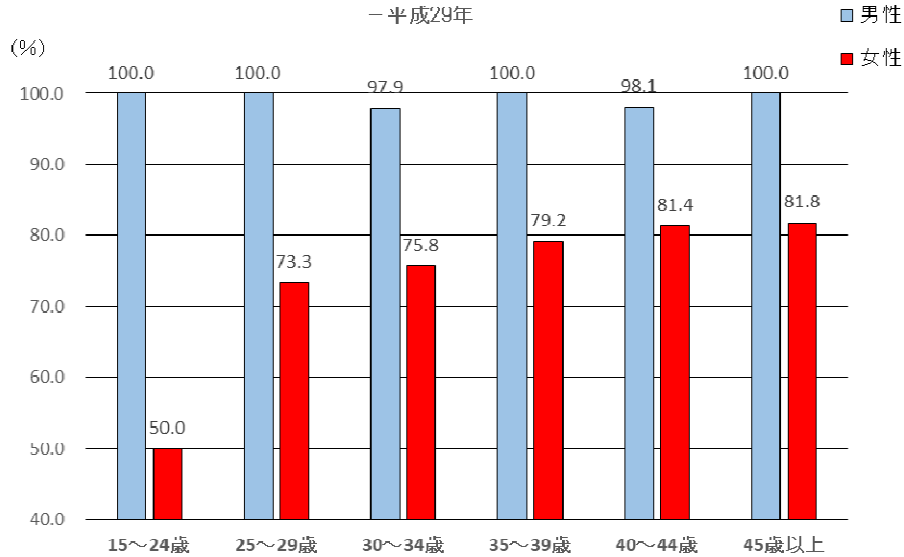
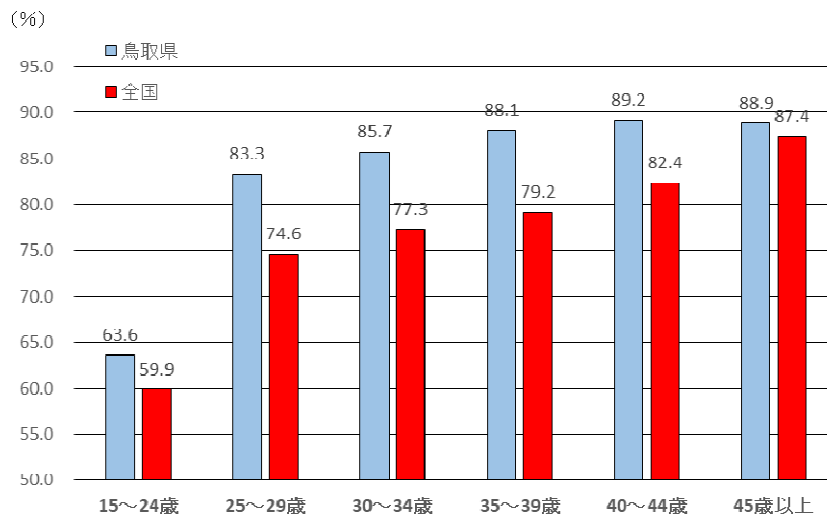
過去5年間における出産・育児のために離職した者は3,500人で、離職した者数合計83,500人に占める割合は全国(5.1%)を下回る4.2%(全国36位)となっている。過去1年間でみると、出産・育児のために離職した者は600人で、離職した者合計21,000人に占める割合は2.9%となっており、過去1年間においても全国(3.9%)を下回り、全国42位となっている。

(統計表 表5-3～5-7)

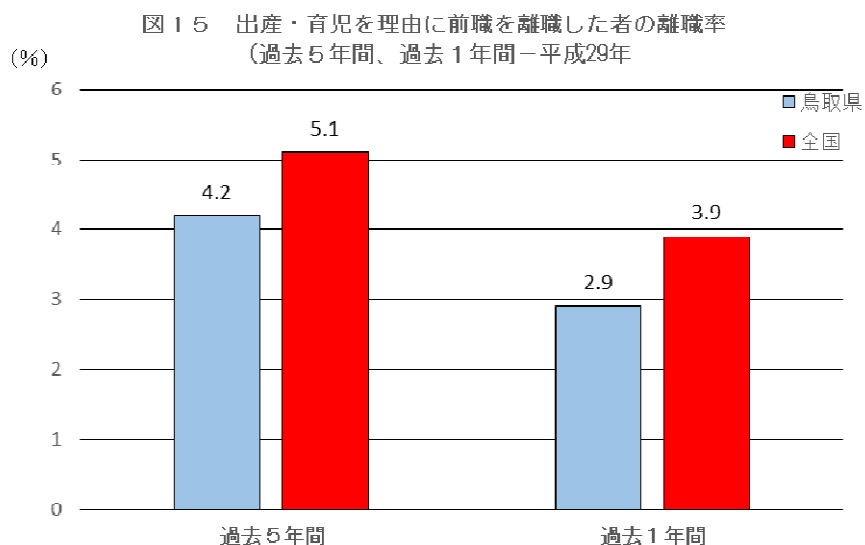

5 介護の状態

(1) 介護と就業

- ・介護をしている者の8割は50歳以上
- ・介護をしている者の有業率は全国12位(57.4%)

15歳以上人口のうち介護をしている者は27,200人で、男女別にみると、男性は9,800人、女性は17,400人となっている。就業状態別にみると、有業者は15,600人、無業者は11,600人となっている。5年前と比べると、「65～69歳」が1,700人増加、「60～64歳」が1,300人減少している。男女別にみると、男性は「65～69歳」で1,200人、「45～49歳」及び「70歳以上」で各200人増加し、女性は「65～69歳」で600人、「70歳以上」で500人の増加となった。

介護をしている者の有業率をみると、全国(55.2%)を上回る57.4%(全国12位)となっている。男女別にみると、男性が67.3%(全国65.3%)、女性が51.7%(全国49.3%)となっており、男女とも全国を上回っている。年齢階級別にみると、「30歳未満」が100.0%(全国64.9%)、「40～44歳」が90.0%(全国74.9%)と高い水準となり、男性は「30歳未満」及び「50～54歳」は100.0%と高く、女性は「40～44歳」が100.0%、「30歳未満」が83.3%となっている。

5年前と比べると、介護をしている者の有業者の割合は「45～49歳」及び「50～54歳」を除くすべての年齢階級で上回っている。

(統計表 表6-1、6-2)



図1 6-3 年齢階級別介護をしている者の15歳以上人口における有業者の割合の
前回との比較-平成24、29年



図1 6-4 男女別、年齢階級別介護をしている者の15歳以上人口における
有業者の割合-平成29年

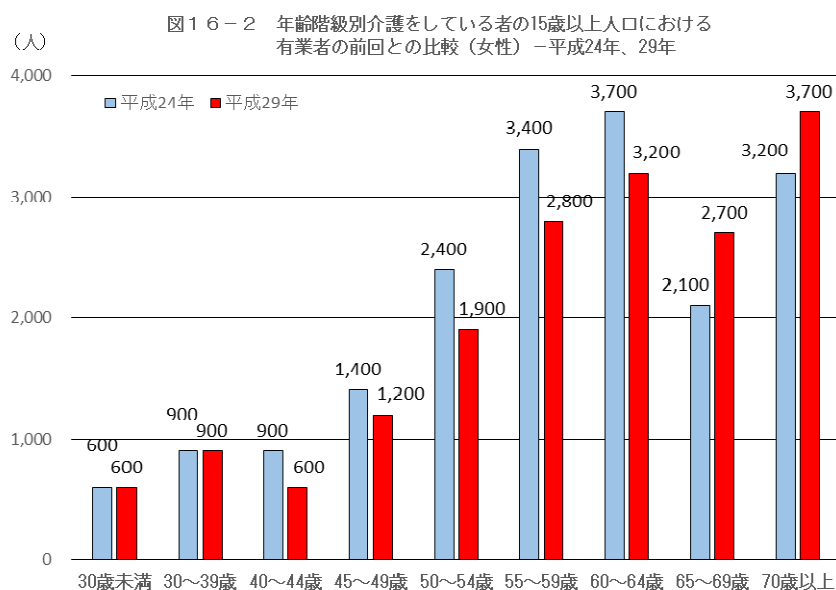
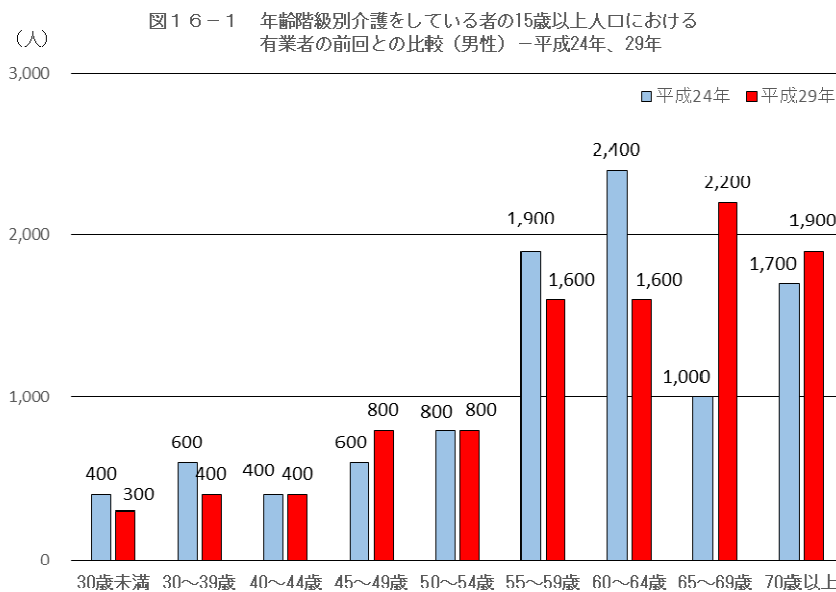

図1 6-5 就業状態、従業上の地位、年齢階級別介護をしている者の15歳
以上人口における有業者の割合の全国との比較-平成29年

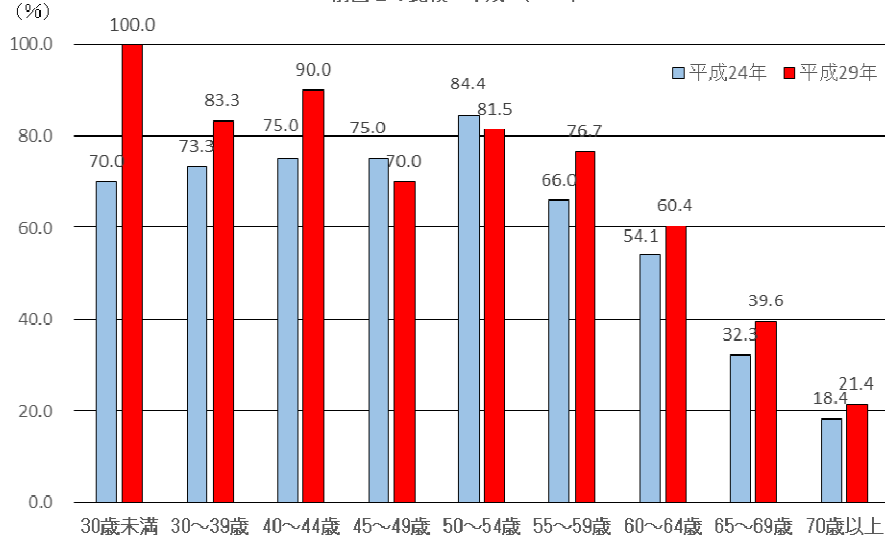

(2) 介護・看護と離職

・介護・看護のために離職した者は、全国を上回る

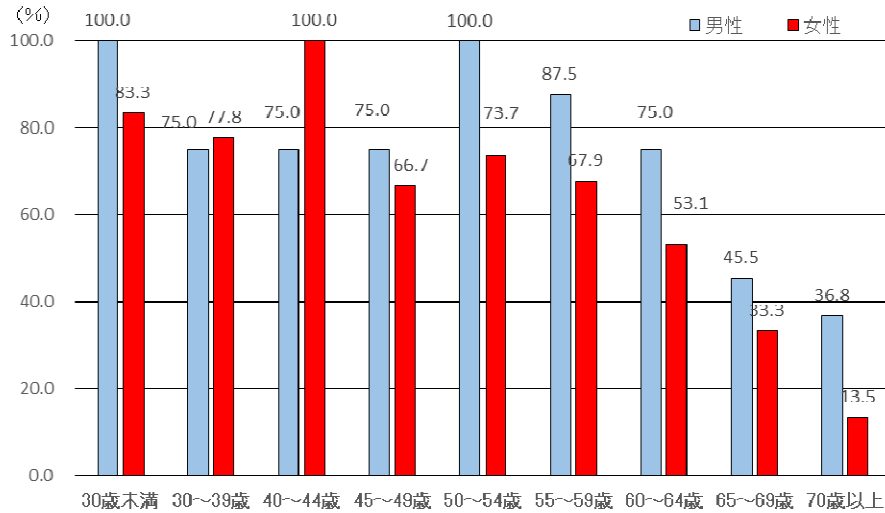
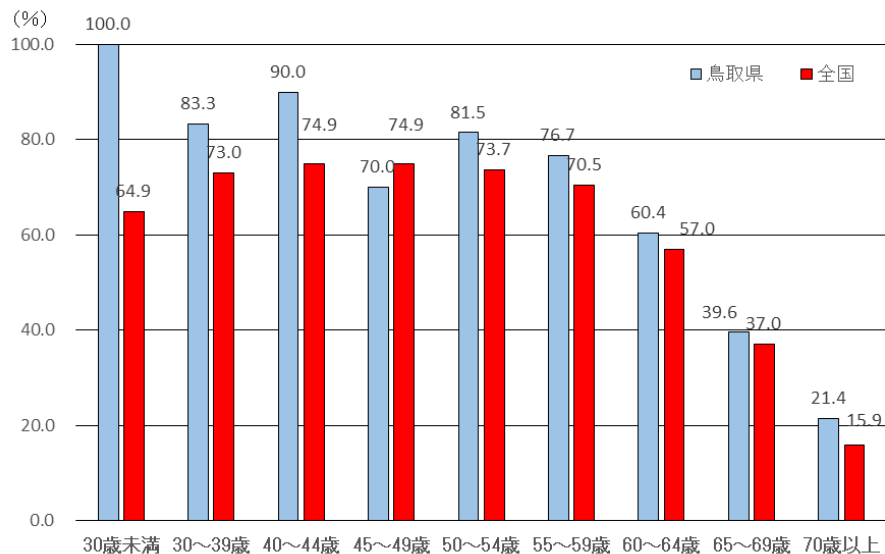
過去5年間における介護・看護のために離職した者は2,300人で、離職した者数合計83,500人に占める割合は、全国(2.5%)を上回る2.8%(全国18位)となっている。過去1年間でみると、介護・看護のために離職した者は400人で、離職した者数合計21,000人に占める割合は、全国(1.8%)を上回る1.9%(全国25位)となっている。

(統計表 表6-3～6-7)

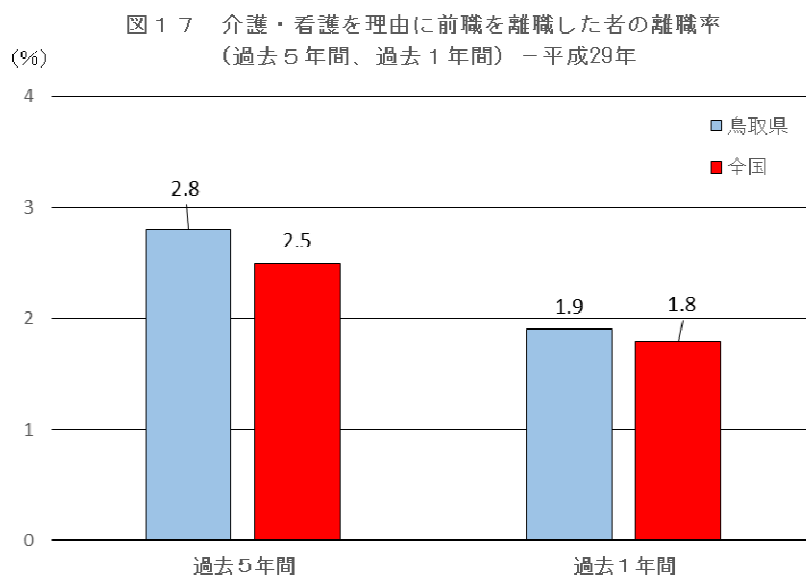

6 夫と妻の就業 夫と妻の就業状態

5年前と比べると、夫婦ともに有業の世帯の割合は2.3ポイント上昇し、全国7位(54.9%)

家族類型による夫婦等の有業種別世帯総数115,800世帯のうち、「夫婦ともに有業」の世帯が63,600世帯(有業種別世帯に占める割合54.9%)、「夫が有業で妻が無業」の世帯が21,200世帯(同18.3%)、「夫が無業で妻が有業」の世帯が6,400世帯(同5.5%)及び「夫婦ともに無業」の世帯が23,700世帯(同20.5%)となっている。

「夫婦のみの世帯」44,200世帯のうち、「夫婦ともに有業」が16,500世帯(夫婦のみの世帯に占める割合37.3%)、「夫婦ともに無業」が16,000世帯(同36.2%)となっている。

「夫婦と子供から成る世帯」50,600世帯のうち、「夫婦ともに有業」が32,100世帯(夫婦と子供から成る世帯に占める割合63.4%)、「夫が有業で妻が無業」の世帯が9,900世帯(同19.6%)となっている。

「夫婦、子供と親から成る世帯」13,500世帯のうち、「夫婦ともに有業」10,800世帯(夫婦、子供と親から成る世帯に占める割合80.0%)、「夫が有業で妻が無業」1,700世帯(同12.6%)となっている。

5年前と比べると、「夫婦ともに有業」が2.3ポイント、「夫婦ともに無業」が1.2ポイント上昇、「夫が有業で妻が無業」が2.9ポイント、「夫が無業で妻が有業」が0.6ポイント下回っている。

全国と比べると、「夫婦ともに有業」(夫婦共働き世帯)の世帯の割合は54.9%で、全国(48.8%)を上回り、全国7位となっている。また、「夫が有業で妻が無業」の世帯の割合は18.3%で全国(24.9%)を下回り、全国42位となっている。

(統計表 表7-1～7-4)

図18-1 家族類型による夫婦等の有業種別世帯数の割合の前回との比較 -平成24、29年



図18-2 家族類型による夫婦等の有業種別世帯数の割合の全国との比較 -平成29年



7 職業訓練・自己啓発
有業者の職業訓練・自己啓発

- ・ 職業訓練・自己啓発をした者の割合は、男女共に「正規の職員・従業員」で高い
- ・ 男女の雇用形態別を全国と比べると、男性は「家族従業者」が9.1ポイント下回り、女性は「会社などの役員」が10.5ポイント上回る

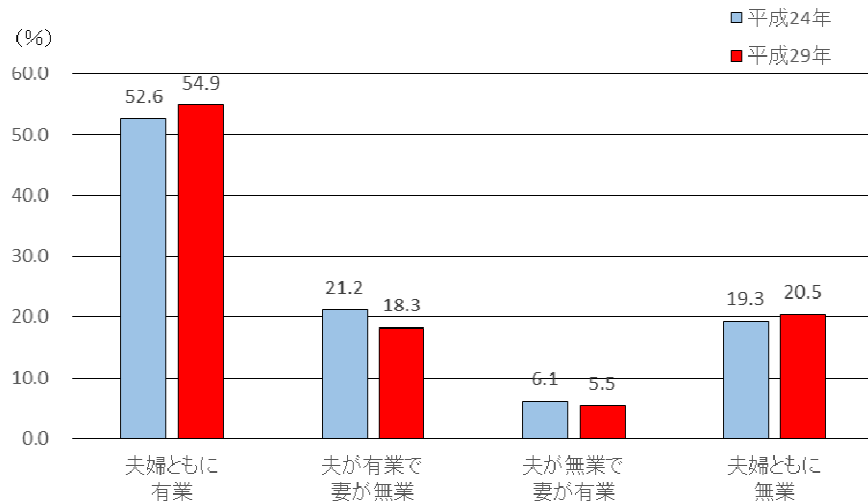
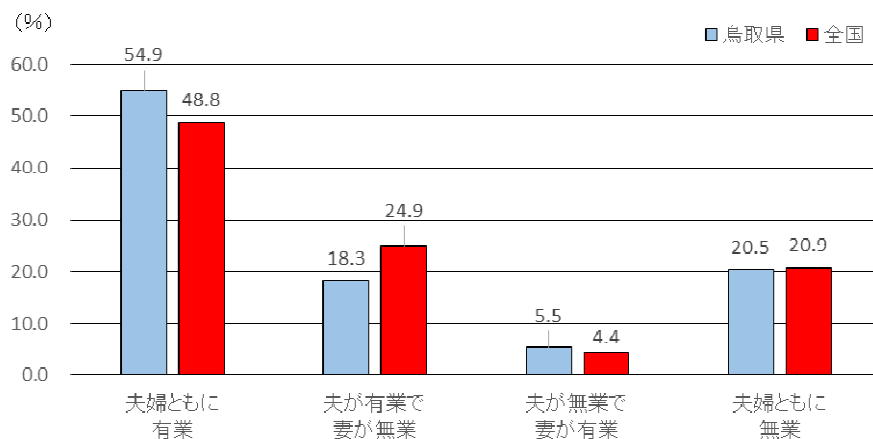
有業者のうち「職業訓練・自己啓発をした者」は113,000人で、男性は61,300人、女性は51,700人となっている。

雇用形態別にみると、「正規の職員・従業員」が72,700人、次いで「パート」が10,200人、「自営業主」が9,300人となっている。

男女別の雇用形態別にみると、男性は「正規の職員・従業員」が43,500人、次いで「会社などの役員」が4,300人、「契約社員」が1,900人となっている。また、女性は「正規の職員・従業員」が29,200人、次いで「パート」が8,900人、「自営業主」が3,100人となっている。

全国と比べると、職業訓練・自己啓発をした者の割合は39.0%で、全国(36.8%)を2.2ポイント上回り、男女別では、男性は39.6%で、全国(38.9%)を0.7ポイント、女性は38.3%で、全国(34.2%)を4.1ポイント上回っている。また、男女別の雇用形態別に比べてみると、男性は「家族従業者」が9.1ポイント下回り、女性は「会社などの役員」が10.5ポイント上回っている。

(統計表 表8)

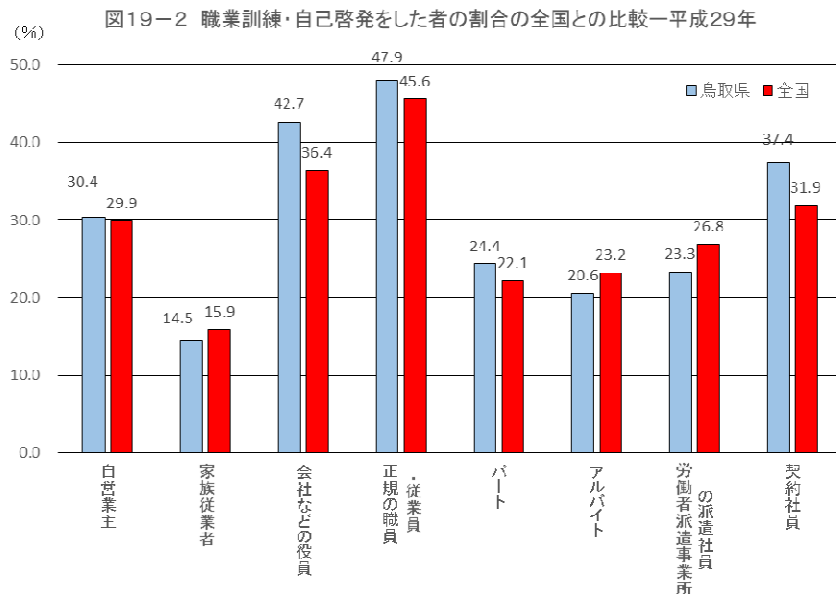
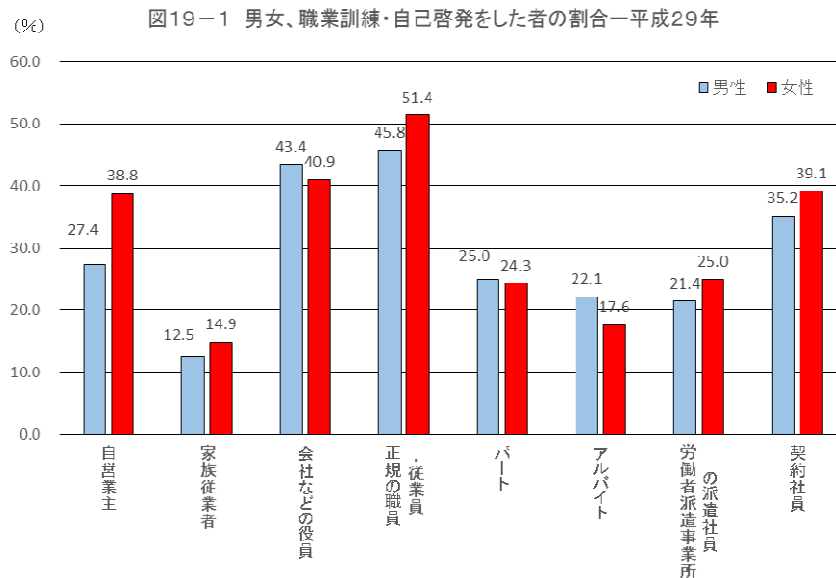

8 就業調整（収入を一定金額以下に抑えるための就業時間や日数の調整）
非正規就業者の就業調整

- ・就業調整をしている非正規就業者の割合は、男性の「15～19歳」が33.3%、女性の「45～49歳」が31.8%と高い
- ・全国と比べると、男性は「50～54歳」が7.0ポイント上回り、女性は「75歳以上」を除きすべての年齢階級別で下回っており、特に「15～19歳」が23.1ポイント下回る

就業調整をしている非正規就業者の割合を年齢階級別にみると、「45～49歳」が29.5%、「35～39歳」が25.4%となっている。男女を比べると、女性が20歳以上から上回っており、特に「30～59歳」までの年齢階級別で10ポイント以上上回っている。

男女別にみると、男性は「15～19歳」が33.3%、「20～24歳」が18.8%、女性は「45～49歳」が31.8%、「35～39歳」が31.0%となっている。

男女別に年齢階級別を全国と比べると、男性は、「50～54歳」が7.0ポイント上回り、「20～24歳」が10.6ポイント下回っている。女性は、「75歳以上」を除きすべての年齢階級別で下回っており、特に「15～19歳」では、23.1ポイント下回っている。

（統計表 表9-1、9-2）

図20-1 男女、年齢階級別、就業調整をしている非正規就業者の割合
—平成29年



図20-2 年齢階級別、就業調整をしている非正規就業者の割合の全国との比較—平成29年（県及び全国）



図20-3 年齢階級別、就業調整をしている非正規就業者の割合(男性)
の全国との比較ー平成29年(県及び全国)

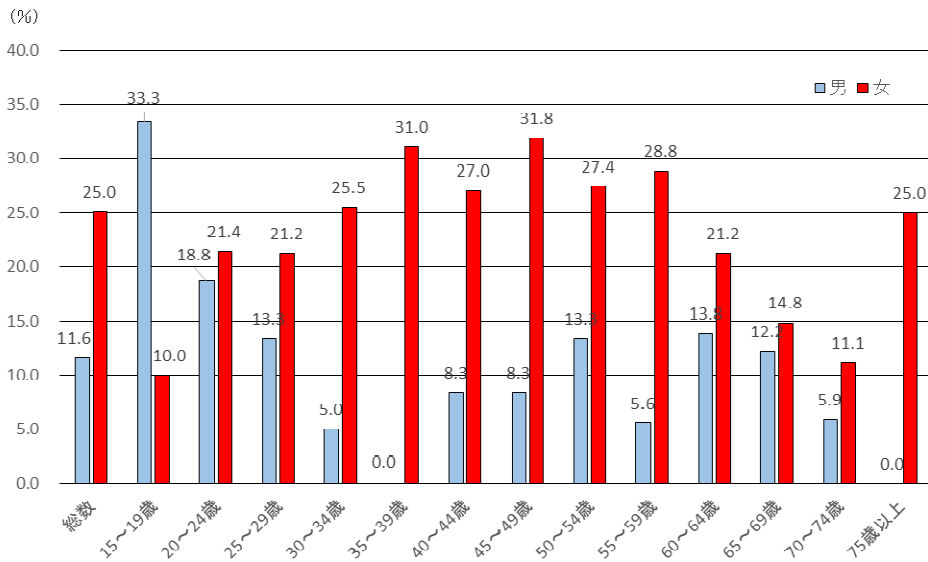

図20-4 年齢階級別、就業調整をしている非正規就業者の割合(女性)
の全国との比較ー平成29年(県及び全国)

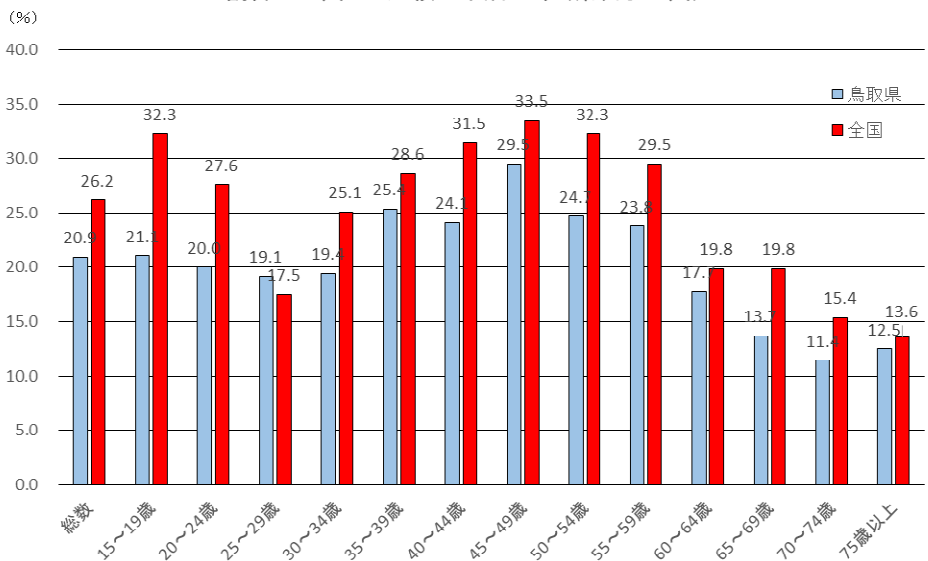

統計表

- 表 1 男女、年齢階級別有業率－平成 24 年、29 年（県及び全国）
- 表 2－1 非正規就業者のうち自分の都合のよい時間に働きたい者の実数及び割合
- 表 2－2 非正規就業者のうち家事・育児・介護等と両立しやすいからを選択した者の実数及び割合
- 表 2－3 非正規就業者のうち仕事がないから非正規就業者についての者の実数及び割合
- 表 3－1 男女、現職の雇用形態、前職の雇用形態別過去 5 年間の転職就業者数－平成 29 年
- 表 3－2 男女、現職の雇用形態、前職の雇用形態別過去 5 年間の転職就業者数－平成 29 年（全国）
- 表 4－1 男女、年齢階級、就業希望の有無別 55 歳以上人口の増減及び割合－平成 24、29 年（県）
- 表 4－2 男女、年齢階級、就業希望の有無別 55 歳以上人口の割合－平成 29 年（全国）
- 表 5－1 男女、就業状態、従業上の地位、年齢階級別育児をしている者の 15 歳以上の人口の前回との比較－平成 24 年、29 年
- 表 5－2 男女、就業状態、従業上の地位、年齢階級別育児をしている 15 歳以上の人口の前回との比較－平成 29 年（全国）
- 表 5－3 男女、就業状態別出産・育児のために過去 5 年間に前職を離職した者及び割合－平成 29 年（県及び全国）
- 表 5－4 男女、就業状態別出産・育児のために過去 1 年間に前職を離職した者及び割合－平成 29 年（県及び全国）
- 表 5－5 都道府県別、15 歳以上の育児をしている者の総数及び割合－平成 29 年
- 表 5－6 都道府県別、15 歳以上の出産・育児のため前職を離職した者（過去 5 年間）の総数及び割合－平成 29 年
- 表 5－7 都道府県別、15 歳以上の出産・育児のため前職を離職した者（過去 1 年間）の総数及び割合－平成 29 年
- 表 6－1 男女、就業状態、従業上の地位、年齢階級別介護をしている 15 歳以上人口及び増減－平成 24、29 年
- 表 6－2 男女、就業状態、従業上の地位、年齢階級別介護をしている 15 歳以上人口及び増減－平成 29 年（全国）
- 表 6－3 男女、介護・看護のために過去 5 年間に前職を離職した者及び割合－平成 29 年（県及び全国）
- 表 6－4 男女、介護・看護のために過去 1 年間に前職を離職した者及び割合－平成 29 年（県及び全国）
- 表 6－5 都道府県別、15 歳以上の介護をしている者の総数及び割合－平成 29 年
- 表 6－6 都道府県別、15 歳以上の介護・看護を理由に前職を離職した者（過去 5 年間）の総数及び割合－平成 29 年
- 表 6－7 都道府県別、15 歳以上の介護・看護を理由に前職を離職した者（過去 1 年間）の総数及び割合－平成 29 年

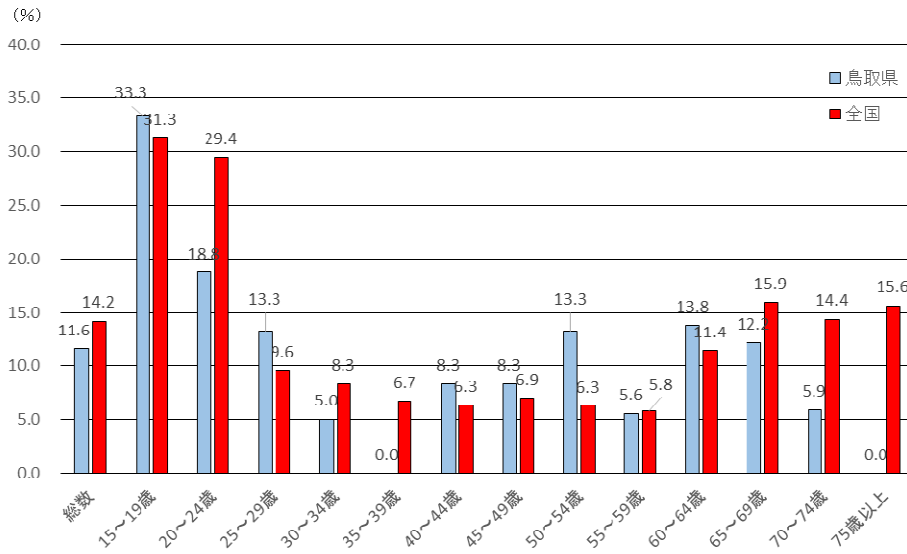
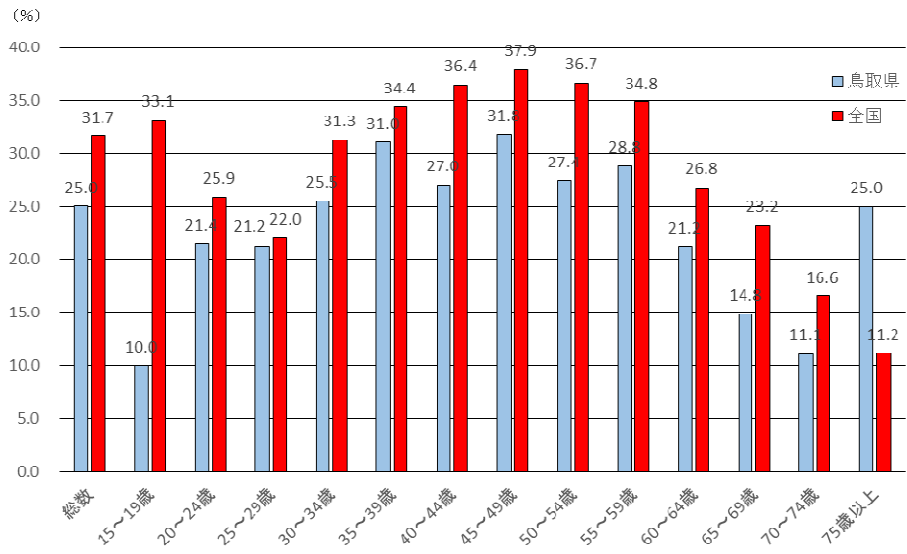
- 表 7-1 家族類型による夫婦等の有業種別世帯数の前回との比較—平成 24、29 年（県及び全国）
- 表 7-2 家族類型による夫婦等の有業種別世帯割合の前回との比較—平成 24、29 年（県及び全国）
- 表 7-3 都道府県別 夫婦ともに有業（夫婦共働き）世帯数及び割合—平成 29 年
- 表 7-4 都道府県別 夫が有業で妻が無業の世帯数及び割合—平成 29 年
- 表 8 男女、従業上の地位、雇用形態、職業訓練・自己啓発の有無別有業者数及び割合—平成 29 年（県及び全国）
- 表 9-1 男女、年齢階級別、就業調整をしている非正規就業者数及び割合—平成 29 年
- 表 9-2 男女、年齢階級別、就業調整をしている非正規就業者数及び割合—平成 29 年（全国）
- 表 10-1 産業大分類別、「正規・非正規」別雇用者（会社などの役員を除く）数及び産業大分類別割合—平成 24 年、29 年
- 表 10-2 産業大分類別、「正規・非正規」別雇用者（会社などの役員を除く）数及び全産業総数に占める割合—平成 24 年、29 年（県及び全国）
- 表 11 都道府県別結果

表 1 男女、年齢階級別有業率—平成24年、29年（県及び全国）

| | | 総数 | 15～19歳 | 20～24歳 | 25～29歳 | 30～34歳 | 35～39歳 | 40～44歳 | 45～49歳 | 50～54歳 | 55～59歳 | 60～64歳 | 65～69歳 | 70～74歳 | 75歳以上 | (%、ポイント) 生産年齢人口 有業率 (15歳～64歳) |
|---------|------------|-------------|-------------|-------------|--------|--------|-------------|-------------|--------|--------|-------------|--------|--------|--------|------------|--|
| 鳥取県 | 平成29年 | | | | | | | | | | | | | | | |
| | 総数 | 58.8 | 12.2 | 69.0 | 87.0 | 85.3 | 88.8 | 91.1 | 87.5 | 88.4 | 85.5 | 67.6 | 47.0 | 31.6 | 11.3 | 77.5 |
| | 男性 | 66.6 | 12.2 | 62.8 | 88.4 | 90.5 | 94.0 | 94.8 | 91.0 | 93.8 | 92.0 | 76.6 | 55.7 | 38.1 | 18.0 | 81.2 |
| | 女性 | 51.9 | 12.1 | 75.2 | 84.7 | 80.0 | 83.4 | 87.8 | 84.1 | 83.3 | 78.8 | 58.7 | 38.9 | 25.8 | 7.3 | 73.6 |
| | 平成24年 | | | | | | | | | | | | | | | |
| | 総数 | 57.5 | 12.2 | 71.1 | 82.9 | 83.7 | 84.9 | 88.1 | 87.6 | 85.9 | 77.9 | 58.2 | 40.2 | 29.9 | 12.2 | 73.7 |
| | 男性 | 66.9 | 15.1 | 72.3 | 85.3 | 91.4 | 91.6 | 93.8 | 91.4 | 92.1 | 86.9 | 69.1 | 47.1 | 39.0 | 20.2 | 79.7 |
| | 女性 | 49.2 | 9.2 | 69.8 | 79.7 | 76.1 | 78.2 | 81.9 | 84.5 | 79.3 | 69.1 | 47.4 | 33.9 | 22.5 | 8.0 | 67.5 |
| | 増減数(注1) | | | | | | | | | | | | | | | |
| 総数 | 1.3 | 0.0 | -2.1 | 4.1 | 1.6 | 3.9 | 3.0 | -0.1 | 2.5 | 7.6 | 9.4 | 6.8 | 1.7 | -0.9 | 3.8 | |
| 男性 | -0.3 | -2.9 | -9.5 | 3.1 | -0.9 | 2.4 | 1.0 | -0.4 | 1.7 | 5.1 | 7.5 | 8.6 | -0.9 | -2.2 | 1.5 | |
| 女性 | 2.7 | 2.9 | 5.4 | 5.0 | 3.9 | 5.2 | 5.9 | -0.4 | 4.0 | 9.7 | 11.3 | 5.0 | 3.3 | -0.7 | 6.1 | |
| 全国 | 平成29年 | | | | | | | | | | | | | | | |
| | 総数 | 59.7 | 17.4 | 68.6 | 85.9 | 83.7 | 83.3 | 85.5 | 85.7 | 84.9 | 80.9 | 67.3 | 45.5 | 29.0 | 10.4 | 78.0 |
| | 男性 | 69.2 | 16.8 | 68.0 | 90.3 | 93.1 | 93.5 | 93.8 | 93.3 | 93.0 | 91.4 | 79.9 | 56.3 | 37.5 | 16.3 | 83.3 |
| | 女性 | 50.7 | 18.1 | 69.2 | 81.2 | 74.0 | 72.9 | 76.9 | 77.9 | 76.8 | 70.4 | 55.1 | 35.4 | 21.6 | 6.6 | 68.5 |
| | 平成24年 | | | | | | | | | | | | | | | |
| | 総数 | 58.1 | 15.5 | 65.1 | 82.0 | 80.4 | 80.5 | 82.1 | 84.0 | 83.0 | 77.3 | 59.8 | 39.0 | 24.7 | 10.0 | 72.3 |
| | 男性 | 68.8 | 14.6 | 63.7 | 88.5 | 92.3 | 93.5 | 93.3 | 93.2 | 92.8 | 89.7 | 72.7 | 49.0 | 32.4 | 16.1 | 81.4 |
| | 女性 | 48.2 | 16.5 | 66.6 | 75.3 | 68.2 | 67.1 | 70.7 | 74.6 | 73.2 | 65.0 | 47.3 | 29.8 | 18.0 | 6.3 | 63.1 |
| | 増減数(注1) | | | | | | | | | | | | | | | |
| 総数 | 1.6 | 1.9 | 3.5 | 3.9 | 3.3 | 2.8 | 3.4 | 1.7 | 1.9 | 3.6 | 7.5 | 6.5 | 4.3 | 0.4 | 3.7 | |
| 男性 | 0.4 | 2.2 | 4.3 | 1.8 | 0.8 | 0.0 | 0.5 | 0.1 | 0.2 | 1.7 | 7.2 | 7.3 | 5.1 | 0.2 | 1.9 | |
| 女性 | 2.5 | 1.6 | 2.6 | 5.9 | 5.8 | 5.8 | 6.2 | 3.3 | 3.6 | 5.4 | 7.8 | 5.6 | 3.6 | 0.3 | 5.4 | |
| 増減数(注2) | 県—全国 | | | | | | | | | | | | | | | |
| | 総数 | -0.9 | -5.2 | 0.4 | 1.1 | 1.6 | 5.5 | 5.6 | 1.8 | 3.5 | 4.6 | 0.3 | 1.5 | 2.6 | 0.9 | 1.5 |
| | 男性 | -2.6 | -4.6 | -5.2 | -1.9 | -2.6 | 0.5 | 1.0 | -2.3 | 0.8 | 0.6 | -3.3 | -0.6 | 0.6 | 1.7 | -2.1 |
| | 女性 | 1.2 | -6.0 | 6.0 | 3.5 | 6.0 | 10.5 | 10.9 | 6.2 | 6.5 | 8.4 | 3.6 | 3.5 | 4.2 | 0.7 | 5.1 |

注1 増減数は、平成29年から平成24年を引いた数値

注2 増減数は、県(平成29年)から全国(平成29年)を引いた数値

表2-1 非正規就業者のうち自分の都合のよい時間に働きたい者の実数及び割合

(人、%、位)

| 区 分 | 自分の都合のよい時間に働きたい者 の実数及び割合 | | | | 区 分 | 自分の都合のよい時間に働きたい者 の実数及び割合 | | | | 区 分 | 自分の都合のよい時間に働きたい者 の実数及び割合 | | | |
|---------|-----------------------------|-----------|------|----|---------|-----------------------------|---------|------|----|---------|-----------------------------|---------|------|----|
| | 総数 | 実数 | 割合 | 順位 | | 総数 | 実数 | 割合 | 順位 | | 総数 | 実数 | 割合 | 順位 |
| 00_全国 | 21,325,700 | 5,935,100 | 27.8 | - | 16_富山県 | 157,200 | 42,100 | 26.8 | 18 | 32_島根県 | 103,100 | 26,600 | 25.8 | 22 |
| 01_北海道 | 892,700 | 234,700 | 26.3 | 19 | 17_石川県 | 181,200 | 51,000 | 28.1 | 11 | 33_岡山県 | 282,100 | 68,900 | 24.4 | 33 |
| 02_青森県 | 182,900 | 36,200 | 19.8 | 47 | 18_福井県 | 121,800 | 31,500 | 25.9 | 20 | 34_広島県 | 459,200 | 127,700 | 27.8 | 14 |
| 03_岩手県 | 189,800 | 38,900 | 20.5 | 44 | 19_山梨県 | 144,700 | 33,500 | 23.2 | 38 | 35_山口県 | 213,200 | 58,800 | 27.6 | 16 |
| 04_宮城県 | 380,400 | 93,500 | 24.6 | 29 | 20_長野県 | 339,200 | 79,300 | 23.4 | 35 | 36_徳島県 | 92,400 | 23,400 | 25.3 | 24 |
| 05_秋田県 | 146,500 | 30,000 | 20.5 | 44 | 21_岐阜県 | 339,000 | 99,000 | 29.2 | 7 | 37_香川県 | 139,900 | 38,800 | 27.7 | 15 |
| 06_山形県 | 150,500 | 30,100 | 20.0 | 46 | 22_静岡県 | 641,000 | 172,900 | 27.0 | 17 | 38_愛媛県 | 197,000 | 51,100 | 25.9 | 20 |
| 07_福島県 | 276,400 | 59,600 | 21.6 | 40 | 23_愛知県 | 1,329,600 | 405,700 | 30.5 | 3 | 39_高知県 | 98,400 | 24,600 | 25.0 | 26 |
| 08_茨城県 | 488,800 | 118,900 | 24.3 | 34 | 24_三重県 | 310,400 | 88,800 | 28.6 | 10 | 40_福岡県 | 869,100 | 221,500 | 25.5 | 23 |
| 09_栃木県 | 336,700 | 85,000 | 25.2 | 25 | 25_滋賀県 | 259,300 | 75,000 | 28.9 | 9 | 41_佐賀県 | 123,500 | 26,100 | 21.1 | 43 |
| 10_群馬県 | 339,300 | 84,000 | 24.8 | 27 | 26_京都府 | 469,500 | 136,100 | 29.0 | 8 | 42_長崎県 | 207,600 | 44,600 | 21.5 | 41 |
| 11_埼玉県 | 1,353,100 | 399,400 | 29.5 | 5 | 27_大阪府 | 1,535,900 | 452,300 | 29.4 | 6 | 43_熊本県 | 264,800 | 61,700 | 23.3 | 36 |
| 12_千葉県 | 1,114,300 | 338,900 | 30.4 | 4 | 28_兵庫県 | 918,600 | 256,300 | 27.9 | 13 | 44_大分県 | 169,800 | 42,000 | 24.7 | 28 |
| 13_東京都 | 2,330,100 | 746,600 | 32.0 | 1 | 29_奈良県 | 220,100 | 61,700 | 28.0 | 12 | 45_宮崎県 | 168,400 | 36,100 | 21.4 | 42 |
| 14_神奈川県 | 1,710,700 | 544,900 | 31.9 | 2 | 30_和歌山県 | 141,400 | 34,800 | 24.6 | 29 | 46_鹿児島県 | 262,400 | 64,300 | 24.5 | 31 |
| 15_新潟県 | 336,200 | 76,300 | 22.7 | 39 | 31_鳥取県 | 83,700 | 19,500 | 23.3 | 36 | 47_沖縄県 | 253,800 | 62,300 | 24.5 | 31 |

表2-2 非正規就業者のうち家事・育児・介護等と両立しやすいからを選択した者の実数及び割合

(人、%、位)

| 区 分 | 家事・育児・介護等と両立しやすいから を選択した者の実数及び割合 | | | | 区 分 | 家事・育児・介護等と両立しやすいから を選択した者の実数及び割合 | | | | 区 分 | 家事・育児・介護等と両立しやすいから を選択した者の実数及び割合 | | | |
|---------|-------------------------------------|-----------|------|----|---------|-------------------------------------|---------|------|----|---------|-------------------------------------|--------|------|----|
| | 総数 | 実数 | 割合 | 順位 | | 総数 | 実数 | 割合 | 順位 | | 総数 | 実数 | 割合 | 順位 |
| 00_全国 | 21,325,700 | 2,299,400 | 10.8 | - | 16_富山県 | 157,200 | 19,600 | 12.5 | 7 | 32_島根県 | 103,100 | 13,200 | 12.8 | 3 |
| 01_北海道 | 892,700 | 86,100 | 9.6 | 45 | 17_石川県 | 181,200 | 21,700 | 12.0 | 13 | 33_岡山県 | 282,100 | 35,900 | 12.7 | 5 |
| 02_青森県 | 182,900 | 19,200 | 10.5 | 34 | 18_福井県 | 121,800 | 16,900 | 13.9 | 1 | 34_広島県 | 459,200 | 57,000 | 12.4 | 9 |
| 03_岩手県 | 189,800 | 20,000 | 10.5 | 34 | 19_山梨県 | 144,700 | 16,300 | 11.3 | 26 | 35_山口県 | 213,200 | 22,500 | 10.6 | 33 |
| 04_宮城県 | 380,400 | 38,800 | 10.2 | 39 | 20_長野県 | 339,200 | 43,500 | 12.8 | 3 | 36_徳島県 | 92,400 | 10,900 | 11.8 | 17 |
| 05_秋田県 | 146,500 | 16,100 | 11.0 | 30 | 21_岐阜県 | 339,000 | 39,600 | 11.7 | 19 | 37_香川県 | 139,900 | 17,700 | 12.7 | 5 |
| 06_山形県 | 150,500 | 17,400 | 11.6 | 22 | 22_静岡県 | 641,000 | 76,100 | 11.9 | 14 | 38_愛媛県 | 197,000 | 23,900 | 12.1 | 10 |
| 07_福島県 | 276,400 | 24,800 | 9.0 | 47 | 23_愛知県 | 1,329,600 | 154,100 | 11.6 | 22 | 39_高知県 | 98,400 | 10,200 | 10.4 | 37 |
| 08_茨城県 | 488,800 | 51,000 | 10.4 | 37 | 24_三重県 | 310,400 | 35,000 | 11.3 | 26 | 40_福岡県 | 869,100 | 98,900 | 11.4 | 25 |
| 09_栃木県 | 336,700 | 35,400 | 10.5 | 34 | 25_滋賀県 | 259,300 | 29,100 | 11.2 | 29 | 41_佐賀県 | 123,500 | 15,000 | 12.1 | 10 |
| 10_群馬県 | 339,300 | 40,400 | 11.9 | 14 | 26_京都府 | 469,500 | 45,300 | 9.6 | 45 | 42_長崎県 | 207,600 | 22,800 | 11.0 | 30 |
| 11_埼玉県 | 1,353,100 | 135,200 | 10.0 | 41 | 27_大阪府 | 1,535,900 | 154,700 | 10.1 | 40 | 43_熊本県 | 264,800 | 34,300 | 13.0 | 2 |
| 12_千葉県 | 1,114,300 | 109,100 | 9.8 | 42 | 28_兵庫県 | 918,600 | 104,200 | 11.3 | 26 | 44_大分県 | 169,800 | 19,600 | 11.5 | 24 |
| 13_東京都 | 2,330,100 | 226,900 | 9.7 | 44 | 29_奈良県 | 220,100 | 26,300 | 11.9 | 14 | 45_宮崎県 | 168,400 | 19,800 | 11.8 | 17 |
| 14_神奈川県 | 1,710,700 | 166,800 | 9.8 | 42 | 30_和歌山県 | 141,400 | 15,500 | 11.0 | 30 | 46_鹿児島県 | 262,400 | 30,700 | 11.7 | 19 |
| 15_新潟県 | 336,200 | 40,600 | 12.1 | 10 | 31_鳥取県 | 83,700 | 9,800 | 11.7 | 19 | 47_沖縄県 | 253,800 | 31,800 | 12.5 | 7 |

表2-3 非正規就業者のうち仕事がないから非正規就業者になった者の実数及び割合

(人、%、位)

| 区 分 | 非正規就業者のうち仕事がないから非正規就業者に なった者の実数及び割合 | | | | 区 分 | 非正規就業者のうち仕事がないから非正規就業者に なった者の実数及び割合 | | | | 区 分 | 非正規就業者のうち仕事がないから非正規就業者に なった者の実数及び割合 | | | |
|---------|--|-----------|------|----|---------|--|---------|------|----|---------|--|---------|------|----|
| | 総数 | 実数 | 割合 | 順位 | | 総数 | 実数 | 割合 | 順位 | | 総数 | 実数 | 割合 | 順位 |
| 00_全国 | 21,325,700 | 2,682,700 | 12.6 | - | 16_富山県 | 157,200 | 15,600 | 9.9 | 45 | 32_島根県 | 103,100 | 12,800 | 12.4 | 28 |
| 01_北海道 | 892,700 | 123,800 | 13.9 | 13 | 17_石川県 | 181,200 | 23,000 | 12.7 | 22 | 33_岡山県 | 282,100 | 35,100 | 12.4 | 28 |
| 02_青森県 | 182,900 | 31,000 | 16.9 | 1 | 18_福井県 | 121,800 | 13,700 | 11.2 | 38 | 34_広島県 | 459,200 | 45,500 | 9.9 | 45 |
| 03_岩手県 | 189,800 | 30,100 | 15.9 | 7 | 19_山梨県 | 144,700 | 21,500 | 14.9 | 10 | 35_山口県 | 213,200 | 21,800 | 10.2 | 44 |
| 04_宮城県 | 380,400 | 50,600 | 13.3 | 17 | 20_長野県 | 339,200 | 45,000 | 13.3 | 17 | 36_徳島県 | 92,400 | 12,600 | 13.6 | 15 |
| 05_秋田県 | 146,500 | 24,600 | 16.8 | 2 | 21_岐阜県 | 339,000 | 31,800 | 9.4 | 47 | 37_香川県 | 139,900 | 15,500 | 11.1 | 41 |
| 06_山形県 | 150,500 | 25,000 | 16.6 | 3 | 22_静岡県 | 641,000 | 85,800 | 13.4 | 16 | 38_愛媛県 | 197,000 | 23,900 | 12.1 | 32 |
| 07_福島県 | 276,400 | 45,900 | 16.6 | 3 | 23_愛知県 | 1,329,600 | 149,000 | 11.2 | 38 | 39_高知県 | 98,400 | 14,600 | 14.8 | 11 |
| 08_茨城県 | 488,800 | 65,200 | 13.3 | 17 | 24_三重県 | 310,400 | 37,500 | 12.1 | 32 | 40_福岡県 | 869,100 | 114,700 | 13.2 | 21 |
| 09_栃木県 | 336,700 | 50,400 | 15.0 | 8 | 25_滋賀県 | 259,300 | 29,700 | 11.5 | 36 | 41_佐賀県 | 123,500 | 17,000 | 13.8 | 14 |
| 10_群馬県 | 339,300 | 42,800 | 12.6 | 25 | 26_京都府 | 469,500 | 54,700 | 11.7 | 35 | 42_長崎県 | 207,600 | 27,600 | 13.3 | 17 |
| 11_埼玉県 | 1,353,100 | 161,800 | 12.0 | 34 | 27_大阪府 | 1,535,900 | 188,700 | 12.3 | 30 | 43_熊本県 | 264,800 | 32,400 | 12.2 | 31 |
| 12_千葉県 | 1,114,300 | 139,400 | 12.5 | 26 | 28_兵庫県 | 918,600 | 116,300 | 12.7 | 22 | 44_大分県 | 169,800 | 21,300 | 12.5 | 26 |
| 13_東京都 | 2,330,100 | 296,300 | 12.7 | 22 | 29_奈良県 | 220,100 | 23,600 | 10.7 | 43 | 45_宮崎県 | 168,400 | 23,700 | 14.1 | 12 |
| 14_神奈川県 | 1,710,700 | 190,500 | 11.1 | 41 | 30_和歌山県 | 141,400 | 16,200 | 11.5 | 36 | 46_鹿児島県 | 262,400 | 29,400 | 11.2 | 38 |
| 15_新潟県 | 336,200 | 53,800 | 16.0 | 6 | 31_鳥取県 | 83,700 | 13,600 | 16.2 | 5 | 47_沖縄県 | 253,800 | 38,000 | 15.0 | 8 |

表3-1 男女、現職の雇用形態、前職の雇用形態別過去5年間の転職就業者数 - 平成29年 (人)

| 前職の雇用形態 | | 雇 用 者 (会 社 な ど の 役 員 を 除 く) | 正 規 ・ 従 業 員 | 非 正 規 就 業 者 | パ ー ト | ア ル バ イ ト | 労 働 者 派 遣 事 業 所 の 派 遣 社 員 | 契 約 社 員 | 嘱 託 | そ の 他 |
|---------|-----------------|---|----------------------------|----------------------------|-------------|-----------------------|---|------------------|--------|-------------|
| | | | | | | | | | | |
| 総 数 | 雇用者(会社などの役員を除く) | 45,800 | 23,900 | 21,900 | 8,800 | 4,800 | 1,900 | 3,500 | 1,200 | 1,700 |
| | 正規の職員・従業員 | 21,600 | 14,900 | 6,700 | 2,200 | 1,300 | 600 | 1,600 | 300 | 600 |
| | 非正規就業者 | 24,200 | 9,000 | 15,200 | 6,600 | 3,500 | 1,300 | 1,900 | 900 | 1,100 |
| | パート | 10,300 | 3,200 | 7,200 | 4,900 | 700 | 400 | 600 | 200 | 400 |
| | アルバイト | 4,200 | 1,500 | 2,800 | 300 | 1,900 | 100 | 200 | 200 | 100 |
| | 労働者派遣事業所の派遣社員 | 1,700 | 300 | 1,400 | 600 | 200 | 500 | 100 | 100 | 0 |
| | 契約社員 | 4,400 | 2,100 | 2,300 | 500 | 500 | 200 | 900 | 100 | 100 |
| | 嘱託 | 2,300 | 1,500 | 900 | 200 | 100 | 100 | 0 | 300 | 0 |
| | その他 | 1,100 | 400 | 700 | 100 | 100 | - | 100 | 100 | 400 |
| 男 | 雇用者(会社などの役員を除く) | 21,100 | 14,600 | 6,600 | 1,100 | 2,200 | 700 | 1,500 | 500 | 600 |
| | 正規の職員・従業員 | 12,800 | 9,900 | 2,800 | 400 | 900 | 400 | 700 | 100 | 300 |
| | 非正規就業者 | 8,400 | 4,600 | 3,700 | 700 | 1,300 | 300 | 800 | 300 | 400 |
| | パート | 1,500 | 800 | 700 | 400 | 200 | 0 | 100 | 0 | - |
| | アルバイト | 2,100 | 1,000 | 1,100 | 0 | 700 | 0 | 100 | 100 | 100 |
| | 労働者派遣事業所の派遣社員 | 700 | 200 | 500 | 0 | 100 | 200 | 100 | - | - |
| | 契約社員 | 2,300 | 1,400 | 900 | 100 | 200 | - | 400 | 100 | 100 |
| | 嘱託 | 1,200 | 1,000 | 200 | 0 | 100 | - | - | 100 | - |
| | その他 | 600 | 200 | 400 | 100 | - | - | 100 | 0 | 200 |
| 女 | 雇用者(会社などの役員を除く) | 24,600 | 9,300 | 15,300 | 7,700 | 2,600 | 1,200 | 2,000 | 800 | 1,000 |
| | 正規の職員・従業員 | 8,800 | 5,000 | 3,800 | 1,800 | 400 | 200 | 900 | 100 | 300 |
| | 非正規就業者 | 15,800 | 4,300 | 11,500 | 5,900 | 2,200 | 1,000 | 1,100 | 600 | 700 |
| | パート | 8,800 | 2,300 | 6,500 | 4,600 | 600 | 300 | 500 | 200 | 400 |
| | アルバイト | 2,200 | 500 | 1,700 | 300 | 1,200 | 100 | 0 | 100 | 0 |
| | 労働者派遣事業所の派遣社員 | 1,100 | 100 | 900 | 500 | 0 | 300 | 0 | 100 | 0 |
| | 契約社員 | 2,000 | 700 | 1,400 | 400 | 300 | 200 | 400 | 0 | 100 |
| | 嘱託 | 1,100 | 500 | 600 | 200 | 100 | 100 | 0 | 200 | 0 |
| | その他 | 500 | 200 | 300 | 0 | 100 | - | 0 | 0 | 200 |

(注)「パート」、「アルバイト」等の雇用形態は勤め先での呼称による。

表3-2 男女、現職の雇用形態、前職の雇用形態別過去5年間の転職就業者数 - 平成29年 (全国) (千人)

| 前職の雇用形態 | | 雇 用 者 (会 社 な ど の 役 員 を 除 く) | 正 規 ・ 従 業 員 | 非 正 規 就 業 者 | パ ー ト | ア ル バ イ ト | 労 働 者 派 遣 事 業 所 の 派 遣 社 員 | 契 約 社 員 | 嘱 託 | そ の 他 |
|---------|-----------------|---|----------------------------|----------------------------|-------------|-----------------------|---|------------------|--------|-------------|
| | | | | | | | | | | |
| 総 数 | 雇用者(会社などの役員を除く) | 10,968.4 | 5,116.4 | 5,852.1 | 2,368.1 | 1,578.8 | 686.4 | 839.2 | 186.1 | 193.4 |
| | 正規の職員・従業員 | 4,806.0 | 3,337.3 | 1,468.6 | 363.7 | 454.9 | 185.1 | 338.7 | 50.5 | 75.7 |
| | 非正規就業者 | 6,162.5 | 1,779.0 | 4,383.4 | 2,004.4 | 1,123.9 | 501.3 | 500.5 | 135.5 | 117.8 |
| | パート | 2,690.7 | 606.5 | 2,084.1 | 1,613.9 | 179.1 | 95.0 | 117.5 | 46.2 | 32.4 |
| | アルバイト | 1,279.2 | 296.7 | 982.5 | 113.2 | 737.8 | 39.9 | 59.3 | 17.8 | 14.5 |
| | 労働者派遣事業所の派遣社員 | 727.9 | 199.9 | 528.0 | 97.3 | 84.1 | 265.3 | 65.1 | 7.9 | 8.2 |
| | 契約社員 | 981.6 | 426.5 | 555.1 | 115.6 | 89.4 | 87.5 | 228.8 | 15.9 | 17.9 |
| | 嘱託 | 297.9 | 172.1 | 125.8 | 36.1 | 14.4 | 5.1 | 17.5 | 42.0 | 10.7 |
| | その他 | 185.1 | 77.3 | 107.8 | 28.2 | 19.1 | 8.6 | 12.2 | 5.9 | 34.0 |
| 男 | 雇用者(会社などの役員を除く) | 4,977.5 | 3,223.3 | 1,754.2 | 220.1 | 716.7 | 230.8 | 405.9 | 90.9 | 89.8 |
| | 正規の職員・従業員 | 3,011.5 | 2,347.1 | 664.4 | 66.0 | 261.2 | 84.0 | 183.6 | 25.5 | 44.1 |
| | 非正規就業者 | 1,966.0 | 876.2 | 1,089.8 | 154.1 | 455.5 | 146.8 | 222.2 | 65.4 | 45.7 |
| | パート | 344.5 | 157.8 | 186.7 | 95.9 | 30.7 | 9.1 | 28.7 | 15.6 | 6.6 |
| | アルバイト | 608.9 | 186.2 | 422.7 | 21.2 | 330.7 | 18.7 | 34.5 | 11.5 | 6.1 |
| | 労働者派遣事業所の派遣社員 | 248.2 | 88.8 | 159.5 | 10.0 | 36.9 | 78.7 | 27.6 | 3.0 | 3.4 |
| | 契約社員 | 508.6 | 270.0 | 238.6 | 19.7 | 43.2 | 37.1 | 117.1 | 10.4 | 11.2 |
| | 嘱託 | 170.9 | 126.9 | 44.0 | 3.6 | 5.2 | 1.3 | 8.0 | 22.4 | 3.5 |
| | その他 | 84.9 | 46.6 | 38.3 | 3.8 | 8.8 | 2.0 | 6.3 | 2.6 | 14.9 |
| 女 | 雇用者(会社などの役員を除く) | 5,991.0 | 1,893.1 | 4,097.9 | 2,148.0 | 862.2 | 455.6 | 433.3 | 95.2 | 103.6 |
| | 正規の職員・従業員 | 1,794.5 | 990.3 | 804.2 | 297.7 | 193.7 | 101.1 | 155.0 | 25.1 | 31.6 |
| | 非正規就業者 | 4,196.5 | 902.8 | 3,293.6 | 1,850.3 | 668.4 | 354.5 | 278.3 | 70.1 | 72.0 |
| | パート | 2,346.2 | 448.8 | 1,897.4 | 1,518.0 | 148.4 | 85.9 | 88.8 | 30.5 | 25.8 |
| | アルバイト | 670.3 | 110.5 | 559.8 | 92.0 | 407.1 | 21.2 | 24.8 | 6.3 | 8.4 |
| | 労働者派遣事業所の派遣社員 | 479.7 | 111.1 | 368.6 | 87.4 | 47.2 | 186.6 | 37.5 | 5.0 | 4.9 |
| | 契約社員 | 473.0 | 156.5 | 316.5 | 96.0 | 46.2 | 50.4 | 111.7 | 5.5 | 6.7 |
| | 嘱託 | 127.0 | 45.2 | 81.7 | 32.5 | 9.2 | 3.8 | 9.6 | 19.6 | 7.1 |
| | その他 | 100.0 | 30.7 | 69.5 | 24.4 | 10.3 | 6.6 | 5.8 | 3.3 | 19.1 |

(注)「パート」、「アルバイト」等の雇用形態は勤め先での呼称による。

表4-1 男女、年齢階級、就業希望の有無別55歳以上人口の増減及び割合—平成24、29年（県）

| | | (人、%) | | | | | | |
|----|-------|-------------|---------|--------|--------|--------|--------|--------|
| | | 実数 | 55～59歳 | 60～64歳 | 65～69歳 | 70～74歳 | 75歳以上 | |
| 実数 | 平成29年 | 総数 | 251,600 | 35,800 | 40,700 | 48,500 | 34,200 | 92,400 |
| | | 有業者 | 102,100 | 30,600 | 27,500 | 22,800 | 10,800 | 10,400 |
| | | 無業者(就業希望者) | 14,700 | 2,200 | 3,200 | 3,900 | 2,600 | 2,800 |
| | | 無業者(非就業希望者) | 132,600 | 2,900 | 9,700 | 21,600 | 20,600 | 77,800 |
| | 男 | 総数 | 110,600 | 17,500 | 20,100 | 23,700 | 16,000 | 33,300 |
| | | 有業者 | 56,800 | 16,100 | 15,400 | 13,200 | 6,100 | 6,000 |
| | | 無業者(就業希望者) | 7,000 | 800 | 1,500 | 2,000 | 1,300 | 1,400 |
| | | 無業者(非就業希望者) | 45,800 | 500 | 3,000 | 8,400 | 8,400 | 25,500 |
| | 女 | 総数 | 141,100 | 18,400 | 20,600 | 24,700 | 18,200 | 59,200 |
| | | 有業者 | 45,200 | 14,500 | 12,100 | 9,600 | 4,700 | 4,300 |
| | | 無業者(就業希望者) | 7,800 | 1,400 | 1,800 | 1,900 | 1,200 | 1,500 |
| | | 無業者(非就業希望者) | 86,700 | 2,400 | 6,700 | 13,200 | 12,200 | 52,200 |
| 割合 | 平成24年 | 総数 | 249,600 | 41,200 | 50,000 | 36,300 | 32,800 | 89,300 |
| | | 有業者 | 96,500 | 32,100 | 29,100 | 14,600 | 9,800 | 10,900 |
| | | 無業者(就業希望者) | 18,200 | 4,200 | 6,300 | 3,700 | 2,300 | 1,700 |
| | | 無業者(非就業希望者) | 133,300 | 5,000 | 14,500 | 17,700 | 20,500 | 75,600 |
| | 男 | 総数 | 109,200 | 20,600 | 24,900 | 17,400 | 14,600 | 31,700 |
| | | 有業者 | 55,400 | 17,900 | 17,200 | 8,200 | 5,700 | 6,400 |
| | | 無業者(就業希望者) | 9,900 | 1,800 | 3,200 | 2,500 | 1,400 | 1,000 |
| | | 無業者(非就業希望者) | 43,600 | 900 | 4,400 | 6,600 | 7,500 | 24,200 |
| | 女 | 総数 | 140,400 | 20,700 | 25,100 | 18,900 | 18,200 | 57,500 |
| | | 有業者 | 41,300 | 14,300 | 11,900 | 6,400 | 4,100 | 4,600 |
| | | 無業者(就業希望者) | 8,600 | 2,400 | 3,100 | 1,300 | 1,000 | 800 |
| | | 無業者(非就業希望者) | 89,900 | 4,000 | 10,100 | 11,200 | 13,000 | 51,600 |
| 増減 | 平成29年 | 総数 | 2,000 | -5,400 | -9,300 | 12,200 | 1,400 | 3,100 |
| | | 有業者 | 5,600 | -1,500 | -1,600 | 8,200 | 1,000 | -500 |
| | | 無業者(就業希望者) | -3,500 | -2,000 | -3,100 | 200 | 300 | 1,100 |
| | | 無業者(非就業希望者) | -700 | -2,100 | -4,800 | 3,900 | 100 | 2,200 |
| | 男 | 総数 | 1,400 | -3,100 | -4,800 | 6,300 | 1,400 | 1,600 |
| | | 有業者 | 1,400 | -1,800 | -1,800 | 5,000 | 400 | -400 |
| | | 無業者(就業希望者) | -2,900 | -1,000 | -1,700 | -500 | -100 | 400 |
| | | 無業者(非就業希望者) | 2,200 | -400 | -1,400 | 1,800 | 900 | 1,300 |
| | 女 | 総数 | 700 | -2,300 | -4,500 | 5,800 | 0 | 1,700 |
| | | 有業者 | 3,900 | 200 | 200 | 3,200 | 600 | -300 |
| | | 無業者(就業希望者) | -800 | -1,000 | -1,300 | 600 | 200 | 700 |
| | | 無業者(非就業希望者) | -3,200 | -1,600 | -3,400 | 2,000 | -800 | 600 |
| 割合 | 平成29年 | 総数 | 100.0 | 100.0 | 100.0 | 100.0 | 100.0 | 100.0 |
| | | 有業者 | 40.8 | 85.5 | 67.6 | 47.0 | 31.6 | 11.3 |
| | | 無業者(就業希望者) | 5.8 | 6.1 | 7.9 | 8.0 | 7.6 | 3.0 |
| | | 無業者(非就業希望者) | 52.7 | 8.1 | 23.8 | 44.5 | 60.2 | 84.2 |
| | 男 | 総数 | 100.0 | 100.0 | 100.0 | 100.0 | 100.0 | 100.0 |
| | | 有業者 | 51.4 | 92.0 | 76.6 | 55.7 | 38.1 | 18.0 |
| | | 無業者(就業希望者) | 6.3 | 4.6 | 7.5 | 8.4 | 8.1 | 4.2 |
| | | 無業者(非就業希望者) | 41.4 | 2.9 | 14.9 | 35.4 | 52.5 | 76.6 |
| | 女 | 総数 | 100.0 | 100.0 | 100.0 | 100.0 | 100.0 | 100.0 |
| | | 有業者 | 32.0 | 78.8 | 58.7 | 38.9 | 25.8 | 7.3 |
| | | 無業者(就業希望者) | 5.5 | 7.6 | 8.7 | 7.7 | 6.6 | 2.5 |
| | | 無業者(非就業希望者) | 61.4 | 13.0 | 32.5 | 53.4 | 67.0 | 88.2 |
| 増減 | 平成24年 | 総数 | 100.0 | 100.0 | 100.0 | 100.0 | 100.0 | 100.0 |
| | | 有業者 | 38.7 | 77.9 | 58.2 | 40.2 | 29.9 | 12.2 |
| | | 無業者(就業希望者) | 7.3 | 10.2 | 12.6 | 10.2 | 7.0 | 1.9 |
| | | 無業者(非就業希望者) | 53.4 | 12.1 | 29.0 | 48.8 | 62.5 | 84.7 |
| | 男 | 総数 | 100.0 | 100.0 | 100.0 | 100.0 | 100.0 | 100.0 |
| | | 有業者 | 50.7 | 86.9 | 69.1 | 47.1 | 39.0 | 20.2 |
| | | 無業者(就業希望者) | 9.1 | 8.7 | 12.9 | 14.4 | 9.6 | 3.2 |
| | | 無業者(非就業希望者) | 39.9 | 4.4 | 17.7 | 37.9 | 51.4 | 76.3 |
| | 女 | 総数 | 100.0 | 100.0 | 100.0 | 100.0 | 100.0 | 100.0 |
| | | 有業者 | 29.4 | 69.1 | 47.4 | 33.9 | 22.5 | 8.0 |
| | | 無業者(就業希望者) | 6.1 | 11.6 | 12.4 | 6.9 | 5.5 | 1.4 |
| | | 無業者(非就業希望者) | 64.0 | 19.3 | 40.2 | 59.3 | 71.4 | 89.7 |
| 増減 | 平成29年 | 総数 | 0.0 | 0.0 | 0.0 | 0.0 | 0.0 | 0.0 |
| | | 有業者 | 1.9 | 7.6 | 9.4 | 6.8 | 1.7 | -0.9 |
| | | 無業者(就業希望者) | -1.5 | -4.1 | -4.7 | -2.2 | 0.6 | 1.1 |
| | | 無業者(非就業希望者) | -0.7 | -4.0 | -5.2 | -4.3 | -2.3 | -0.5 |
| | 男 | 総数 | 0.0 | 0.0 | 0.0 | 0.0 | 0.0 | 0.0 |
| | | 有業者 | 0.7 | 5.1 | 7.5 | 8.6 | -0.9 | -2.2 |
| | | 無業者(就業希望者) | -2.8 | -4.1 | -5.4 | -6.0 | -1.5 | 1.0 |
| | | 無業者(非就業希望者) | 1.5 | -1.5 | -2.8 | -2.5 | 1.1 | 0.3 |
| | 女 | 総数 | 0.0 | 0.0 | 0.0 | 0.0 | 0.0 | 0.0 |
| | | 有業者 | 2.6 | 9.7 | 11.3 | 5.0 | 3.3 | -0.7 |
| | | 無業者(就業希望者) | -0.6 | -4.0 | -3.7 | 0.8 | 1.1 | 1.1 |
| | | 無業者(非就業希望者) | -2.6 | -6.3 | -7.7 | -5.9 | -4.4 | -1.5 |

(注)厚生労働省が定める高齢者等とは、「高齢者等の雇用の安定に関する法律施行規則」に基づき、55歳以上としている。

表4-2 男女、年齢階級、就業希望の有無別55歳以上人口の割合—平成29年（全国）

| | | (%) | | | | | | |
|---------|----|-------------|--------|--------|--------|--------|-------|-------|
| | | 実数 | 55～59歳 | 60～64歳 | 65～69歳 | 70～74歳 | 75歳以上 | |
| 平成29年割合 | 総数 | 総数 | 100.0 | 100.0 | 100.0 | 100.0 | 100.0 | 100.0 |
| | | 有業者 | 39.5 | 80.9 | 67.3 | 45.5 | 29.0 | 10.4 |
| | | 無業者(就業希望者) | 6.6 | 7.2 | 7.9 | 9.2 | 7.7 | 3.9 |
| | | 無業者(非就業希望者) | 52.9 | 11.8 | 24.5 | 44.9 | 62.5 | 83.5 |
| | 男 | 総数 | 100.0 | 100.0 | 100.0 | 100.0 | 100.0 | 100.0 |
| | | 有業者 | 51.1 | 91.4 | 79.9 | 56.3 | 37.5 | 16.3 |
| | | 無業者(就業希望者) | 6.8 | 4.5 | 6.5 | 9.6 | 9.0 | 5.3 |
| | | 無業者(非就業希望者) | 35.5 | 4.1 | 13.4 | 33.7 | 52.9 | 57.4 |
| | 女 | 総数 | 100.0 | 100.0 | 100.0 | 100.0 | 100.0 | 100.0 |
| | | 有業者 | 29.9 | 70.4 | 55.1 | 35.4 | 21.6 | 6.6 |
| | | 無業者(就業希望者) | 6.4 | 9.9 | 9.3 | 8.7 | 6.6 | 3.0 |
| | | 無業者(非就業希望者) | 62.4 | 19.5 | 35.4 | 55.4 | 70.9 | 88.0 |

(注)厚生労働省が定める高齢者等とは、「高齢者等の雇用の安定に関する法律施行規則」に基づき、55歳以上としている。

表5-1 男女、就業状態、従業上の地位、年齢階級別育児をしている者の15歳以上の人口の前回との比較—平成24年、29年

(人、%)

| 従業上の地位 | | 年齢 | 総数 | 育児をしている | | | | | | | |
|----------|---------------|----------|----------|-------------|-------------|--------|--------|--------|--------|--------|-------|
| | | | | 総数 | 15～24歳 | 25～29歳 | 30～34歳 | 35～39歳 | 40～44歳 | 45歳以上 | |
| 実 数 | 平成 29 年 | 総 数 | 総数 | 492,200 | 44,400 | 1,100 | 4,800 | 11,200 | 13,400 | 11,100 | 2,700 |
| | | | 有業者 | 289,600 | 38,500 | 700 | 4,000 | 9,600 | 11,800 | 9,900 | 2,400 |
| | | | うち仕事が主な者 | 254,300 | 34,300 | 600 | 3,500 | 8,800 | 10,400 | 8,800 | 2,300 |
| | 無業者 | | 202,700 | 5,900 | 400 | 900 | 1,600 | 1,600 | 1,200 | 200 | |
| | 男 | 総数 | 232,300 | 19,400 | 300 | 1,800 | 4,700 | 5,700 | 5,200 | 1,600 | |
| | | 有業者 | 154,700 | 19,200 | 300 | 1,800 | 4,600 | 5,700 | 5,100 | 1,600 | |
| | | うち仕事が主な者 | 148,900 | 19,200 | 300 | 1,800 | 4,600 | 5,700 | 5,100 | 1,600 | |
| | 女 | 総数 | 260,000 | 25,000 | 800 | 3,000 | 6,600 | 7,700 | 5,900 | 1,100 | |
| | | 有業者 | 134,900 | 19,300 | 400 | 2,200 | 5,000 | 6,100 | 4,800 | 900 | |
| | | うち仕事が主な者 | 105,400 | 15,100 | 300 | 1,700 | 4,100 | 4,600 | 3,700 | 600 | |
| | 平成 24 年 | 総 数 | 総数 | 503,500 | 46,000 | 1,000 | 7,200 | 13,000 | 14,200 | 7,500 | 3,000 |
| | | | 有業者 | 289,500 | 37,800 | 800 | 5,600 | 10,700 | 11,900 | 6,400 | 2,400 |
| うち仕事が主な者 | | | 243,500 | 35,600 | 800 | 5,500 | 10,100 | 11,200 | 5,900 | 2,300 | |
| 無業者 | 214,000 | | 8,100 | 200 | 1,600 | 2,400 | 2,300 | 1,100 | 600 | | |
| 男 | 総数 | 236,700 | 18,900 | 400 | 2,400 | 5,200 | 6,100 | 3,200 | 1,700 | | |
| | 有業者 | 158,300 | 18,700 | 400 | 2,400 | 5,200 | 6,000 | 3,100 | 1,600 | | |
| | うち仕事が主な者 | 129,800 | 17,400 | 400 | 2,300 | 4,800 | 5,500 | 2,800 | 1,500 | | |
| 女 | 総数 | 266,800 | 27,100 | 600 | 4,800 | 7,800 | 8,200 | 4,400 | 1,300 | | |
| | 有業者 | 131,300 | 19,200 | 400 | 3,300 | 5,500 | 6,000 | 3,300 | 700 | | |
| | うち仕事が主な者 | 113,600 | 18,100 | 400 | 3,200 | 5,200 | 5,700 | 3,000 | 600 | | |
| 割 合 | 平成 29 年 | 総 数 | 総数 | 100.0 | 100.0 | 100.0 | 100.0 | 100.0 | 100.0 | 100.0 | 100.0 |
| | | | 有業者 | 58.8 | 86.7 | 63.6 | 83.3 | 85.7 | 88.1 | 89.2 | 88.9 |
| | | | うち仕事が主な者 | 51.7 | 77.3 | 54.5 | 72.9 | 78.6 | 77.6 | 79.3 | 85.2 |
| | 無業者 | | 41.2 | 13.3 | 36.4 | 18.8 | 14.3 | 11.9 | 10.8 | 7.4 | |
| | 男 | 総数 | 100.0 | 100.0 | 100.0 | 100.0 | 100.0 | 100.0 | 100.0 | 100.0 | |
| | | 有業者 | 66.6 | 99.0 | 100.0 | 100.0 | 97.9 | 100.0 | 98.1 | 100.0 | |
| | | うち仕事が主な者 | 64.1 | 99.0 | 100.0 | 100.0 | 97.9 | 100.0 | 98.1 | 100.0 | |
| | 女 | 総数 | 100.0 | 100.0 | 100.0 | 100.0 | 100.0 | 100.0 | 100.0 | 100.0 | |
| | | 有業者 | 51.9 | 77.2 | 50.0 | 73.3 | 75.8 | 79.2 | 81.4 | 81.8 | |
| | | うち仕事が主な者 | 40.5 | 60.4 | 37.5 | 56.7 | 62.1 | 59.7 | 62.7 | 54.5 | |
| | 平成 24 年 | 総 数 | 総数 | 100.0 | 100.0 | 100.0 | 100.0 | 100.0 | 100.0 | 100.0 | 100.0 |
| | | | 有業者 | 57.5 | 82.2 | 80.0 | 77.8 | 82.3 | 83.8 | 85.3 | 80.0 |
| うち仕事が主な者 | | | 48.4 | 77.4 | 80.0 | 76.4 | 77.7 | 78.9 | 78.7 | 76.7 | |
| 無業者 | 42.5 | | 17.6 | 20.0 | 22.2 | 18.5 | 16.2 | 14.7 | 20.0 | | |
| 男 | 総数 | 100.0 | 100.0 | 100.0 | 100.0 | 100.0 | 100.0 | 100.0 | 100.0 | | |
| | 有業者 | 66.9 | 98.9 | 100.0 | 100.0 | 100.0 | 98.4 | 96.9 | 94.1 | | |
| | うち仕事が主な者 | 54.8 | 92.1 | 100.0 | 95.8 | 92.3 | 90.2 | 87.5 | 88.2 | | |
| 女 | 総数 | 100.0 | 100.0 | 100.0 | 100.0 | 100.0 | 100.0 | 100.0 | 100.0 | | |
| | 有業者 | 49.2 | 70.8 | 66.7 | 68.8 | 70.5 | 73.2 | 75.0 | 53.8 | | |
| | うち仕事が主な者 | 42.6 | 66.8 | 66.7 | 66.7 | 66.7 | 69.5 | 68.2 | 46.2 | | |
| 増 減 | 平成 29 年 | 総 数 | 総数 | 0.0 | 0.0 | 0.0 | 0.0 | 0.0 | 0.0 | 0.0 | 0.0 |
| | | | 有業者 | 1.3 | 4.5 | -16.4 | 5.6 | 3.4 | 4.3 | 3.9 | 8.9 |
| | | | うち仕事が主な者 | 3.3 | -0.1 | -25.5 | -3.5 | 0.9 | -1.3 | 0.6 | 8.5 |
| | 無業者 | | -1.3 | -4.3 | 16.4 | -3.5 | -4.2 | -4.3 | -3.9 | -12.6 | |
| | 男 | 総数 | 0.0 | 0.0 | 0.0 | 0.0 | 0.0 | 0.0 | 0.0 | 0.0 | |
| | | 有業者 | -0.3 | 0.0 | 0.0 | 0.0 | -2.1 | 1.6 | 1.2 | 5.9 | |
| | | うち仕事が主な者 | 9.3 | 6.9 | 0.0 | 4.2 | 5.6 | 9.8 | 10.6 | 11.8 | |
| | 女 | 総数 | 0.2 | 0.0 | 0.0 | - | 0.0 | -0.1 | 1.9 | -0.1 | |
| | | 有業者 | 2.7 | 6.4 | -16.7 | 4.6 | 5.2 | 6.1 | 6.4 | 28.0 | |
| | | うち仕事が主な者 | -2.0 | -6.4 | -29.2 | -10.0 | -4.5 | -9.8 | -5.5 | 8.4 | |
| | 平成 24 年 | 総 数 | 総数 | 0.0 | 0.0 | 0.0 | 0.0 | 0.0 | 0.0 | 0.0 | 0.0 |
| | | | 有業者 | 2.7 | 6.4 | -16.7 | 4.6 | 5.2 | 6.1 | 6.4 | 28.0 |
| うち仕事が主な者 | | | -2.0 | -6.4 | -29.2 | -10.0 | -4.5 | -9.8 | -5.5 | 8.4 | |
| 無業者 | -2.7 | | -6.4 | 16.7 | -3.3 | -5.2 | -6.1 | -4.1 | -20.3 | | |

(注1) 育児とは、未就学児(小学校入学前の幼児)を対象にし、以下のようことをいう。

- ① 乳児のおむつの取り替え
- ② 乳幼児の世話や見守り
- ③ 就学前の子どもの送迎、つきそい、見守りや勉強・遊び・習い事などの練習の相手
- ④ 就学前の子どもの保護者会への出席

(注2) 育児の対象に、孫やおい・めい、弟妹の世話などは含まない。

表5-2 男女、就業状態、従業上の地位、年齢階級別育児をしている15歳以上の人口の前回との比較—平成29年(全国)

(千人、%)

| 従業上の地位 | | 年齢 | 総数 | 育児をしている | | | | | | |
|---------|----|----------|-----------|-------------|--------|---------|---------|---------|---------|-------|
| | | | | 総数 | 15~24歳 | 25~29歳 | 30~34歳 | 35~39歳 | 40~44歳 | 45歳以上 |
| 平成29年実数 | 総数 | 総数 | 110,976.7 | 11,119.5 | 225.5 | 1,077.0 | 2,756.0 | 3,459.6 | 2,870.1 | 731.2 |
| | | 有業者 | 66,213.0 | 8,810.5 | 135.1 | 803.7 | 2,130.7 | 2,738.5 | 2,363.6 | 638.9 |
| | | うち仕事が主な者 | 54,457.9 | 7,045.4 | 95.8 | 637.9 | 1,716.8 | 2,195.1 | 1,851.4 | 548.4 |
| | | 無業者 | 44,763.7 | 2,308.9 | 90.4 | 273.4 | 625.3 | 721.1 | 506.5 | 92.2 |
| | 男 | 総数 | 53,542.9 | 4,823.6 | 65.9 | 408.2 | 1,138.0 | 1,488.9 | 1,276.7 | 446.0 |
| | | 有業者 | 37,074.1 | 4,768.7 | 61.9 | 402.1 | 1,127.9 | 1,474.6 | 1,265.3 | 436.9 |
| | | うち仕事が主な者 | 35,336.1 | 4,746.6 | 60.9 | 397.0 | 1,124.6 | 1,469.1 | 1,261.5 | 433.5 |
| | | 無業者 | 16,468.8 | 55.0 | 4.0 | 6.1 | 10.0 | 14.3 | 11.4 | 9.1 |
| | 女 | 総数 | 57,433.9 | 6,295.8 | 159.6 | 668.9 | 1,618.1 | 1,970.8 | 1,593.4 | 285.1 |
| | | 有業者 | 29,138.9 | 4,041.9 | 73.2 | 401.5 | 1,002.8 | 1,264.0 | 1,098.4 | 202.1 |
| | | うち仕事が主な者 | 19,121.7 | 2,298.8 | 34.9 | 240.9 | 592.2 | 726.0 | 589.8 | 114.9 |
| | | 無業者 | 28,294.9 | 2,254.0 | 86.5 | 267.3 | 615.3 | 706.8 | 495.1 | 83.1 |
| 平成29年割合 | 総数 | 総数 | 100.0 | 100.0 | 100.0 | 100.0 | 100.0 | 100.0 | 100.0 | 100.0 |
| | | 有業者 | 59.7 | 79.2 | 59.9 | 74.6 | 77.3 | 79.2 | 82.4 | 87.4 |
| | | うち仕事が主な者 | 49.1 | 63.4 | 42.5 | 59.2 | 62.3 | 63.4 | 64.5 | 75.0 |
| | | 無業者 | 40.3 | 20.8 | 40.1 | 25.4 | 22.7 | 20.8 | 17.6 | 12.6 |
| | 男 | 総数 | 100.0 | 100.0 | 100.0 | 100.0 | 100.0 | 100.0 | 100.0 | 100.0 |
| | | 有業者 | 69.2 | 98.9 | 93.9 | 98.5 | 99.1 | 99.0 | 99.1 | 98.0 |
| | | うち仕事が主な者 | 66.0 | 98.4 | 92.4 | 97.3 | 98.8 | 98.7 | 98.8 | 97.2 |
| | | 無業者 | 30.8 | 1.1 | 6.1 | 1.5 | 0.9 | 1.0 | 0.9 | 2.0 |
| | 女 | 総数 | 100.0 | 100.0 | 100.0 | 100.0 | 100.0 | 100.0 | 100.0 | 100.0 |
| | | 有業者 | 50.7 | 64.2 | 45.9 | 60.0 | 62.0 | 64.1 | 68.9 | 70.9 |
| | | うち仕事が主な者 | 33.3 | 36.5 | 21.9 | 36.0 | 36.6 | 36.8 | 37.0 | 40.3 |
| | | 無業者 | 49.3 | 35.8 | 54.2 | 40.0 | 38.0 | 35.9 | 31.1 | 29.1 |

(注1)育児とは、未就学児(小学校入学前の幼児)を対象にし、以下のようなことをいう。

- ①乳児のおむつの取り替え
- ②乳幼児の世話や見守り
- ③就学前の子どもの送迎、つきそい、見守りや勉強・遊び・習い事などの練習の相手
- ④就学前の子どもの保護者会への出席

(注2)育児の対象に、孫やおい・めい、弟妹の世話などは含まない。

表5-3 男女、就業状態別出産・育児のために過去5年間に前職を離職した者及び割合—平成29年(県及び全国)

(千人、%)

| | | 鳥取県 | | | 全国 | | |
|----|-----|------|-----------|------|----------|-----------|------|
| | | 離職者 | 出産・育児理由退職 | 離職率 | 離職者総数 | 出産・育児理由退職 | 離職率 |
| 総数 | 総数 | 83.5 | 3.5 | 4.2 | 20,087.5 | 1,024.8 | 5.1 |
| | 有業者 | 52.3 | 1.4 | 2.7 | 12,266.9 | 314.3 | 2.6 |
| | 無業者 | 31.2 | 2.1 | 6.7 | 7,820.6 | 710.5 | 9.1 |
| 男 | 総数 | 38.5 | 0.1 | 0.3 | 9,098.8 | 13.4 | 0.1 |
| | 有業者 | 25.1 | 0.1 | 0.4 | 5,831.2 | 11.7 | 0.2 |
| | 無業者 | 13.4 | - | - | 3,267.6 | 1.7 | 0.1 |
| 女 | 総数 | 45.0 | 3.4 | 7.6 | 10,988.7 | 1,011.4 | 9.2 |
| | 有業者 | 27.2 | 1.3 | 4.8 | 6,435.7 | 302.6 | 4.7 |
| | 無業者 | 17.8 | 2.1 | 11.8 | 4,553.0 | 708.8 | 15.6 |

表5-4 男女、就業状態別出産・育児のために過去1年間に前職を離職した者及び割合—平成29年(県及び全国)

(千人、%)

| | | 鳥取県 | | | 全国 | | |
|----|-----|------|-----------|-----|---------|-----------|------|
| | | 離職者 | 出産・育児理由退職 | 離職率 | 離職者 | 出産・育児理由退職 | 離職率 |
| 総数 | 総数 | 21.0 | 0.6 | 2.9 | 5,454.7 | 215.2 | 3.9 |
| | 有業者 | 11.3 | 0.1 | 0.9 | 3,036.8 | 31.9 | 1.1 |
| | 無業者 | 9.6 | 0.5 | 5.2 | 2,417.9 | 183.3 | 7.6 |
| 男 | 総数 | 9.5 | - | - | 2,383.6 | 3.3 | 0.1 |
| | 有業者 | 5.3 | - | - | 1,380.2 | 2.9 | 0.2 |
| | 無業者 | 4.2 | - | - | 1,003.4 | 0.4 | 0.0 |
| 女 | 総数 | 11.5 | 0.6 | 5.2 | 3,071.1 | 211.9 | 6.9 |
| | 有業者 | 6.0 | 0.1 | 1.7 | 1,656.6 | 29.0 | 1.8 |
| | 無業者 | 5.4 | 0.5 | 9.3 | 1,414.5 | 182.9 | 12.9 |

表5-5 都道府県別、15歳以上の育児をしている者の総数及び割合一平成29年

(人、%、位)

| | 育児をしている者 | | | | 育児をしている者 | | | | 育児をしている者 | | | | | |
|---------|------------|-----------|------|----|----------|---------|---------|------|----------|---------|---------|---------|------|----|
| | 総数 | 実数 | 割合 | 順位 | 総数 | 実数 | 割合 | 順位 | 総数 | 実数 | 割合 | 順位 | | |
| 00_全国 | 11,119,500 | 8,810,500 | 79.2 | — | 16_富山県 | 80,000 | 70,400 | 88.0 | 3 | 32_島根県 | 56,400 | 50,200 | 89.0 | 2 |
| 01_北海道 | 421,100 | 323,100 | 76.7 | 43 | 17_石川県 | 94,300 | 81,600 | 86.5 | 8 | 33_岡山県 | 170,600 | 138,600 | 81.2 | 25 |
| 02_青森県 | 93,200 | 80,400 | 86.3 | 9 | 18_福井県 | 64,700 | 57,700 | 89.2 | 1 | 34_広島県 | 248,400 | 197,700 | 79.6 | 32 |
| 03_岩手県 | 92,800 | 80,000 | 86.2 | 10 | 19_山梨県 | 62,600 | 51,400 | 82.1 | 21 | 35_山口県 | 106,200 | 84,500 | 79.6 | 32 |
| 04_宮城県 | 185,100 | 150,000 | 81.0 | 26 | 20_長野県 | 158,900 | 130,400 | 82.1 | 21 | 36_徳島県 | 54,500 | 46,600 | 85.5 | 12 |
| 05_秋田県 | 63,700 | 55,600 | 87.3 | 6 | 21_岐阜県 | 170,600 | 136,300 | 79.9 | 31 | 37_香川県 | 85,600 | 70,100 | 81.9 | 23 |
| 06_山形県 | 83,900 | 73,800 | 88.0 | 3 | 22_静岡県 | 305,500 | 243,100 | 79.6 | 32 | 38_愛媛県 | 114,200 | 93,500 | 81.9 | 23 |
| 07_福島県 | 144,800 | 120,700 | 83.4 | 18 | 23_愛知県 | 690,100 | 531,300 | 77.0 | 42 | 39_高知県 | 52,200 | 45,900 | 87.9 | 5 |
| 08_茨城県 | 230,000 | 180,000 | 78.3 | 37 | 24_三重県 | 156,300 | 125,200 | 80.1 | 29 | 40_福岡県 | 484,700 | 379,300 | 78.3 | 37 |
| 09_栃木県 | 165,800 | 133,300 | 80.4 | 28 | 25_滋賀県 | 133,000 | 105,000 | 78.9 | 36 | 41_佐賀県 | 69,900 | 59,700 | 85.4 | 13 |
| 10_群馬県 | 161,000 | 133,200 | 82.7 | 20 | 26_京都府 | 230,500 | 184,400 | 80.0 | 30 | 42_長崎県 | 103,500 | 86,200 | 83.3 | 19 |
| 11_埼玉県 | 676,100 | 515,900 | 76.3 | 44 | 27_大阪府 | 772,600 | 589,200 | 76.3 | 44 | 43_熊本県 | 157,300 | 134,100 | 85.3 | 14 |
| 12_千葉県 | 574,800 | 443,500 | 77.2 | 41 | 28_兵庫県 | 476,700 | 370,900 | 77.8 | 40 | 44_大分県 | 90,300 | 72,800 | 80.6 | 27 |
| 13_東京都 | 1,347,900 | 1,050,100 | 77.9 | 39 | 29_奈良県 | 114,500 | 87,200 | 76.2 | 46 | 45_宮崎県 | 93,600 | 79,000 | 84.4 | 15 |
| 14_神奈川県 | 874,700 | 657,200 | 75.1 | 47 | 30_和歌山県 | 77,700 | 61,600 | 79.3 | 35 | 46_鹿児島県 | 140,300 | 118,100 | 84.2 | 16 |
| 15_新潟県 | 187,500 | 161,600 | 86.2 | 10 | 31_鳥取県 | 44,400 | 38,500 | 86.7 | 7 | 47_沖縄県 | 157,300 | 131,600 | 83.7 | 17 |

表5-6 都道府県別、15歳以上の出産・育児のため前職を離職した者(過去5年間)の総数及び割合一平成29年

(人、%、位)

| | 出産・育児のため前職を離職した者 | | | | 出産・育児のため前職を離職した者 | | | | 出産・育児のため前職を離職した者 | | | | | |
|---------|------------------|-----------|-----|----|------------------|-----------|--------|-----|------------------|---------|---------|--------|-----|----|
| | 総数 | 実数 | 割合 | 順位 | 総数 | 実数 | 割合 | 順位 | 総数 | 実数 | 割合 | 順位 | | |
| 00_全国 | 20,087,500 | 1,024,800 | 5.1 | — | 16_富山県 | 151,100 | 5,100 | 3.4 | 46 | 32_島根県 | 99,700 | 3,900 | 3.9 | 42 |
| 01_北海道 | 861,000 | 43,400 | 5.0 | 21 | 17_石川県 | 170,400 | 6,900 | 4.0 | 40 | 33_岡山県 | 282,900 | 14,200 | 5.0 | 21 |
| 02_青森県 | 183,100 | 6,900 | 3.8 | 43 | 18_福井県 | 112,700 | 5,100 | 4.5 | 31 | 34_広島県 | 435,400 | 25,200 | 5.8 | 4 |
| 03_岩手県 | 181,600 | 6,900 | 3.8 | 43 | 19_山梨県 | 128,300 | 7,400 | 5.8 | 4 | 35_山口県 | 203,200 | 10,900 | 5.4 | 13 |
| 04_宮城県 | 370,200 | 15,600 | 4.2 | 36 | 20_長野県 | 305,100 | 17,000 | 5.6 | 8 | 36_徳島県 | 103,700 | 4,600 | 4.4 | 35 |
| 05_秋田県 | 138,200 | 4,100 | 3.0 | 47 | 21_岐阜県 | 313,900 | 20,000 | 6.4 | 1 | 37_香川県 | 146,000 | 8,300 | 5.7 | 6 |
| 06_山形県 | 153,400 | 6,200 | 4.0 | 40 | 22_静岡県 | 606,100 | 32,600 | 5.4 | 13 | 38_愛媛県 | 200,800 | 11,000 | 5.5 | 10 |
| 07_福島県 | 279,500 | 11,800 | 4.2 | 36 | 23_愛知県 | 1,173,300 | 70,900 | 6.0 | 3 | 39_高知県 | 103,900 | 3,600 | 3.5 | 45 |
| 08_茨城県 | 438,000 | 21,900 | 5.0 | 21 | 24_三重県 | 270,600 | 15,400 | 5.7 | 6 | 40_福岡県 | 816,700 | 45,100 | 5.5 | 10 |
| 09_栃木県 | 308,000 | 16,600 | 5.4 | 13 | 25_滋賀県 | 213,700 | 11,900 | 5.6 | 8 | 41_佐賀県 | 120,200 | 5,600 | 4.7 | 30 |
| 10_群馬県 | 314,900 | 16,700 | 5.3 | 18 | 26_京都府 | 403,500 | 20,300 | 5.0 | 21 | 42_長崎県 | 197,000 | 8,000 | 4.1 | 39 |
| 11_埼玉県 | 1,226,300 | 66,100 | 5.4 | 13 | 27_大阪府 | 1,427,700 | 69,500 | 4.9 | 28 | 43_熊本県 | 274,300 | 14,000 | 5.1 | 20 |
| 12_千葉県 | 1,043,700 | 52,100 | 5.0 | 21 | 28_兵庫県 | 858,200 | 38,700 | 4.5 | 31 | 44_大分県 | 179,200 | 9,700 | 5.4 | 13 |
| 13_東京都 | 2,334,100 | 115,700 | 5.0 | 21 | 29_奈良県 | 206,100 | 10,200 | 4.9 | 28 | 45_宮崎県 | 177,000 | 8,000 | 4.5 | 31 |
| 14_神奈川県 | 1,519,100 | 83,700 | 5.5 | 10 | 30_和歌山県 | 128,700 | 6,700 | 5.2 | 19 | 46_鹿児島県 | 260,700 | 13,100 | 5.0 | 21 |
| 15_新潟県 | 337,000 | 15,000 | 4.5 | 31 | 31_鳥取県 | 83,500 | 3,500 | 4.2 | 36 | 47_沖縄県 | 245,900 | 15,800 | 6.4 | 1 |

表5-7 都道府県別、15歳以上の出産・育児のため前職を離職した者(過去1年間)の総数及び割合一平成29年

(人、%、位)

| | 出産・育児のため前職を離職した者 | | | | 出産・育児のため前職を離職した者 | | | | 出産・育児のため前職を離職した者 | | | | | |
|---------|------------------|---------|-----|----|------------------|---------|--------|-----|------------------|---------|---------|--------|-----|----|
| | 総数 | 実数 | 割合 | 順位 | 総数 | 実数 | 割合 | 順位 | 総数 | 実数 | 割合 | 順位 | | |
| 00_全国 | 5,454,700 | 215,200 | 3.9 | — | 16_富山県 | 40,900 | 700 | 1.7 | 47 | 32_島根県 | 25,000 | 800 | 3.2 | 39 |
| 01_北海道 | 235,000 | 7,900 | 3.4 | 32 | 17_石川県 | 43,000 | 1,400 | 3.3 | 36 | 33_岡山県 | 78,000 | 3,000 | 3.8 | 26 |
| 02_青森県 | 43,500 | 1,300 | 3.0 | 41 | 18_福井県 | 29,200 | 1,300 | 4.5 | 9 | 34_広島県 | 118,300 | 5,900 | 5.0 | 4 |
| 03_岩手県 | 51,200 | 2,300 | 4.5 | 9 | 19_山梨県 | 33,400 | 1,500 | 4.5 | 9 | 35_山口県 | 56,500 | 2,400 | 4.2 | 19 |
| 04_宮城県 | 102,000 | 2,700 | 2.6 | 46 | 20_長野県 | 77,800 | 2,200 | 2.8 | 44 | 36_徳島県 | 27,700 | 1,000 | 3.6 | 31 |
| 05_秋田県 | 36,100 | 1,200 | 3.3 | 36 | 21_岐阜県 | 79,100 | 3,600 | 4.6 | 8 | 37_香川県 | 37,800 | 2,100 | 5.6 | 2 |
| 06_山形県 | 40,400 | 1,100 | 2.7 | 45 | 22_静岡県 | 155,200 | 6,700 | 4.3 | 16 | 38_愛媛県 | 52,200 | 2,600 | 5.0 | 4 |
| 07_福島県 | 75,500 | 2,600 | 3.4 | 32 | 23_愛知県 | 308,400 | 15,300 | 5.0 | 4 | 39_高知県 | 29,400 | 1,300 | 4.4 | 13 |
| 08_茨城県 | 120,100 | 5,200 | 4.3 | 16 | 24_三重県 | 72,500 | 2,800 | 3.9 | 23 | 40_福岡県 | 230,300 | 10,200 | 4.4 | 13 |
| 09_栃木県 | 82,600 | 3,200 | 3.9 | 23 | 25_滋賀県 | 58,700 | 2,600 | 4.4 | 13 | 41_佐賀県 | 33,000 | 1,400 | 4.2 | 19 |
| 10_群馬県 | 87,200 | 3,400 | 3.9 | 23 | 26_京都府 | 108,900 | 3,700 | 3.4 | 32 | 42_長崎県 | 51,500 | 1,600 | 3.1 | 40 |
| 11_埼玉県 | 337,300 | 15,200 | 4.5 | 9 | 27_大阪府 | 389,800 | 14,600 | 3.7 | 28 | 43_熊本県 | 72,000 | 3,100 | 4.3 | 16 |
| 12_千葉県 | 297,900 | 10,000 | 3.4 | 32 | 28_兵庫県 | 231,200 | 6,800 | 2.9 | 42 | 44_大分県 | 47,500 | 2,700 | 5.7 | 1 |
| 13_東京都 | 645,800 | 21,100 | 3.3 | 36 | 29_奈良県 | 54,100 | 2,000 | 3.7 | 28 | 45_宮崎県 | 49,800 | 2,100 | 4.2 | 19 |
| 14_神奈川県 | 421,500 | 20,600 | 4.9 | 7 | 30_和歌山県 | 33,800 | 1,400 | 4.1 | 22 | 46_鹿児島県 | 70,000 | 2,600 | 3.7 | 28 |
| 15_新潟県 | 91,600 | 3,500 | 3.8 | 26 | 31_鳥取県 | 21,000 | 600 | 2.9 | 42 | 47_沖縄県 | 70,800 | 3,800 | 5.4 | 3 |

表6-1 男女、就業状態、従業上の地位、年齢階級別介護をしている15歳以上人口及び増減ー平成24、29年

(人、%)

| 従業上の地位 | | 総数 | 介護をしている | | | | | | | | | | | |
|----------|-----|----------|-------------|-------------|-------------|--------|--------|--------|--------|--------|--------|--------|-------|-------|
| | | | 総数 | 30歳未満 | 30~39歳 | 40~44歳 | 45~49歳 | 50~54歳 | 55~59歳 | 60~64歳 | 65~69歳 | 70歳以上 | | |
| 平成29年 | 実数 | 総数 | 総数 | 492,200 | 27,200 | 800 | 1,200 | 1,000 | 2,000 | 2,700 | 4,300 | 4,800 | 4,800 | 5,600 |
| | | | 有業者 | 289,600 | 15,600 | 800 | 1,000 | 900 | 1,400 | 2,200 | 3,300 | 2,900 | 1,900 | 1,200 |
| | | | うち仕事が主な者 | 254,300 | 12,400 | 700 | 900 | 800 | 1,200 | 1,900 | 2,900 | 2,100 | 1,300 | 700 |
| | | | 無業者 | 202,700 | 11,600 | 100 | 200 | 100 | 600 | 500 | 1,000 | 1,900 | 2,900 | 4,400 |
| | 男 | 総数 | 232,300 | 9,800 | 300 | 400 | 400 | 800 | 800 | 1,600 | 1,600 | 2,200 | 1,900 | |
| | | 有業者 | 154,700 | 6,600 | 300 | 300 | 300 | 600 | 800 | 1,400 | 1,200 | 1,000 | 700 | |
| | | うち仕事が主な者 | 148,900 | 6,100 | 300 | 300 | 300 | 600 | 800 | 1,400 | 1,200 | 900 | 400 | |
| | 女 | 総数 | 77,600 | 3,200 | - | 0 | 100 | 200 | 100 | 200 | 400 | 1,200 | 1,200 | |
| | | 有業者 | 260,000 | 17,400 | 600 | 900 | 600 | 1,200 | 1,900 | 2,800 | 3,200 | 2,700 | 3,700 | |
| うち仕事が主な者 | | 134,900 | 9,000 | 500 | 700 | 600 | 800 | 1,400 | 1,900 | 1,700 | 900 | 500 | | |
| 無業者 | 総数 | 105,400 | 6,300 | 400 | 500 | 500 | 600 | 1,100 | 1,500 | 1,000 | 400 | 200 | | |
| | 有業者 | 125,000 | 8,400 | 100 | 200 | 0 | 400 | 400 | 900 | 1,500 | 1,700 | 3,200 | | |
| | 無業者 | 125,000 | 8,400 | 100 | 200 | 0 | 400 | 400 | 900 | 1,500 | 1,700 | 3,200 | | |
| 平成24年 | 実数 | 総数 | 総数 | 503,500 | 28,300 | 1,000 | 1,500 | 1,200 | 2,000 | 3,200 | 5,300 | 6,100 | 3,100 | 4,900 |
| | | | 有業者 | 289,500 | 15,700 | 700 | 1,100 | 900 | 1,500 | 2,700 | 3,500 | 3,300 | 1,000 | 900 |
| | | | うち仕事が主な者 | 243,500 | 12,300 | 700 | 900 | 800 | 1,400 | 2,400 | 2,900 | 2,300 | 600 | 200 |
| | | | 無業者 | 214,000 | 12,600 | 300 | 400 | 300 | 500 | 600 | 1,800 | 2,800 | 2,000 | 4,000 |
| | 男 | 総数 | 236,700 | 9,800 | 400 | 600 | 400 | 600 | 800 | 1,900 | 2,400 | 1,000 | 1,700 | |
| | | 有業者 | 158,300 | 6,400 | 300 | 400 | 300 | 600 | 800 | 1,700 | 1,600 | 400 | 400 | |
| | | うち仕事が主な者 | 129,800 | 4,900 | 300 | 400 | 300 | 500 | 700 | 1,400 | 1,000 | 200 | 0 | |
| | 女 | 総数 | 78,500 | 3,400 | 100 | 100 | 0 | 100 | 0 | 200 | 900 | 600 | 1,300 | |
| | | 有業者 | 266,800 | 18,500 | 600 | 900 | 900 | 1,400 | 2,400 | 3,400 | 3,700 | 2,100 | 3,200 | |
| うち仕事が主な者 | | 131,300 | 9,300 | 400 | 700 | 600 | 1,000 | 1,900 | 1,800 | 1,700 | 600 | 500 | | |
| 無業者 | 総数 | 113,600 | 7,400 | 400 | 600 | 500 | 1,000 | 1,700 | 1,500 | 1,300 | 400 | 100 | | |
| | 有業者 | 135,500 | 9,200 | 200 | 200 | 300 | 400 | 500 | 1,600 | 1,900 | 1,400 | 2,700 | | |
| | 無業者 | 135,500 | 9,200 | 200 | 200 | 300 | 400 | 500 | 1,600 | 1,900 | 1,400 | 2,700 | | |
| 増減 | 増減 | 総数 | 総数 | -11,300 | -1,100 | -200 | -300 | -200 | 0 | -500 | -1,000 | -1,300 | 1,700 | 700 |
| | | | 有業者 | 100 | -100 | 100 | -100 | 0 | -100 | -500 | -200 | -400 | 900 | 300 |
| | | | うち仕事が主な者 | 10,800 | 100 | 0 | 0 | 0 | -200 | -500 | 0 | -200 | 700 | 500 |
| | | | 無業者 | -11,300 | -1,000 | -200 | -200 | -200 | 100 | -100 | -800 | -900 | 900 | 400 |
| | 男 | 総数 | -4,400 | 0 | -100 | -200 | 0 | 200 | 0 | -300 | -800 | 1,200 | 200 | |
| | | 有業者 | -3,600 | 200 | 0 | -100 | 0 | 0 | 0 | -300 | -400 | 600 | 300 | |
| | | うち仕事が主な者 | 19,100 | 1,200 | 0 | -100 | 0 | 100 | 100 | 0 | 200 | 700 | 400 | |
| | 女 | 総数 | -900 | -200 | - | -100 | 100 | 100 | 100 | 0 | -500 | 600 | -100 | |
| | | 有業者 | -6,800 | -1,100 | 0 | 0 | -300 | -200 | -500 | -600 | -500 | 600 | 500 | |
| うち仕事が主な者 | | 3,600 | -300 | 100 | 0 | 0 | -200 | -500 | 100 | 0 | 300 | 0 | | |
| 無業者 | 総数 | -8,200 | -1,100 | 0 | -100 | 0 | -400 | -600 | 0 | -300 | 0 | 100 | | |
| | 有業者 | -10,500 | -800 | -100 | 0 | -300 | 0 | -100 | -700 | -400 | 300 | 500 | | |
| | 無業者 | -10,500 | -800 | -100 | 0 | -300 | 0 | -100 | -700 | -400 | 300 | 500 | | |
| 平成29年 | 割合 | 総数 | 総数 | 100.0 | 100.0 | 100.0 | 100.0 | 100.0 | 100.0 | 100.0 | 100.0 | 100.0 | 100.0 | 100.0 |
| | | | 有業者 | 58.8 | 57.4 | 100.0 | 83.3 | 90.0 | 70.0 | 81.5 | 76.7 | 60.4 | 39.6 | 21.4 |
| | | | うち仕事が主な者 | 51.7 | 45.6 | 87.5 | 75.0 | 80.0 | 60.0 | 70.4 | 67.4 | 43.8 | 27.1 | 12.5 |
| | | | 無業者 | 41.2 | 42.6 | 12.5 | 16.7 | 10.0 | 30.0 | 18.5 | 23.3 | 39.6 | 60.4 | 78.6 |
| | 男 | 総数 | 100.0 | 100.0 | 100.0 | 100.0 | 100.0 | 100.0 | 100.0 | 100.0 | 100.0 | 100.0 | 100.0 | |
| | | 有業者 | 66.9 | 67.9 | 100.0 | 75.0 | 75.0 | 75.0 | 100.0 | 87.5 | 75.0 | 45.5 | 36.8 | |
| | | うち仕事が主な者 | 96.3 | 62.2 | 100.0 | 75.0 | 75.0 | 75.0 | 100.0 | 87.5 | 75.0 | 40.9 | 21.1 | |
| | 女 | 総数 | 33.4 | 32.7 | - | 0 | 25.0 | 25.0 | 12.5 | 12.5 | 25.0 | 54.5 | 63.2 | |
| | | 有業者 | 100.0 | 100.0 | 100.0 | 100.0 | 100.0 | 100.0 | 100.0 | 100.0 | 100.0 | 100.0 | 100.0 | |
| うち仕事が主な者 | | 51.9 | 51.7 | 83.3 | 77.8 | 100.0 | 66.7 | 73.7 | 67.9 | 53.1 | 33.3 | 13.5 | | |
| 無業者 | 総数 | 40.5 | 36.2 | 66.7 | 55.6 | 83.3 | 50.0 | 57.9 | 53.6 | 31.3 | 14.8 | 5.4 | | |
| | 有業者 | 48.1 | 48.3 | 16.7 | 22.2 | 0 | 33.3 | 21.1 | 32.1 | 46.9 | 63.0 | 86.5 | | |
| | 無業者 | 48.1 | 48.3 | 16.7 | 22.2 | 0 | 33.3 | 21.1 | 32.1 | 46.9 | 63.0 | 86.5 | | |
| 平成24年 | 割合 | 総数 | 総数 | 100.0 | 100.0 | 100.0 | 100.0 | 100.0 | 100.0 | 100.0 | 100.0 | 100.0 | 100.0 | 100.0 |
| | | | 有業者 | 57.5 | 55.5 | 70.0 | 73.3 | 75.0 | 75.0 | 84.4 | 66.0 | 54.1 | 32.3 | 18.4 |
| | | | うち仕事が主な者 | 48.4 | 43.5 | 70.0 | 60.0 | 66.7 | 70.0 | 75.0 | 54.7 | 37.7 | 19.4 | 4.1 |
| | | | 無業者 | 42.5 | 44.5 | 30.0 | 26.7 | 25.0 | 25.0 | 18.8 | 34.0 | 45.9 | 64.5 | 81.6 |
| | 男 | 総数 | 100.0 | 100.0 | 100.0 | 100.0 | 100.0 | 100.0 | 100.0 | 100.0 | 100.0 | 100.0 | 100.0 | |
| | | 有業者 | 66.9 | 65.3 | 75.0 | 66.7 | 75.0 | 100.0 | 100.0 | 89.5 | 66.7 | 40.0 | 23.5 | |
| | | うち仕事が主な者 | 54.8 | 50.0 | 75.0 | 66.7 | 75.0 | 83.3 | 87.5 | 73.7 | 41.7 | 20.0 | 0.0 | |
| | 女 | 総数 | 33.2 | 34.7 | 25.0 | 16.7 | 0.0 | 16.7 | 0.0 | 10.5 | 37.5 | 60.0 | 76.5 | |
| | | 有業者 | 100.0 | 100.0 | 100.0 | 100.0 | 100.0 | 100.0 | 100.0 | 100.0 | 100.0 | 100.0 | 100.0 | |
| うち仕事が主な者 | | 49.2 | 50.3 | 66.7 | 77.8 | 66.7 | 71.4 | 79.2 | 52.9 | 45.9 | 17.6 | 15.6 | | |
| 無業者 | 総数 | 42.6 | 40.0 | 66.7 | 66.7 | 55.6 | 71.4 | 70.8 | 44.1 | 35.1 | 11.8 | 3.1 | | |
| | 有業者 | 50.8 | 49.7 | 33.3 | 22.2 | 33.3 | 28.6 | 20.8 | 47.1 | 51.4 | 41.2 | 84.4 | | |
| | 無業者 | 50.8 | 49.7 | 33.3 | 22.2 | 33.3 | 28.6 | 20.8 | 47.1 | 51.4 | 41.2 | 84.4 | | |
| 増減 | 割合 | 総数 | 総数 | 0.0 | 0.0 | 0.0 | 0.0 | 0.0 | 0.0 | 0.0 | 0.0 | 0.0 | 0.0 | |
| | | | 有業者 | 1.3 | 1.9 | 30.0 | 10.0 | 15.0 | -5.0 | -2.9 | 10.7 | 6.3 | 7.3 | 3.1 |
| | | | うち仕事が主な者 | 3.3 | 2.1 | 17.5 | 15.0 | 13.3 | -10.0 | -4.6 | 12.7 | 6.0 | 7.7 | 8.4 |
| | | | 無業者 | -1.3 | -1.9 | -17.5 | -10.0 | -15.0 | 5.0 | -0.2 | -10.7 | -6.3 | -4.1 | -3.1 |
| | 男 | 総数 | 0.0 | 0.0 | 0.0 | 0.0 | 0.0 | 0.0 | 0.0 | 0.0 | 0.0 | 0.0 | 0.0 | |
| | | 有業者 | 33.1 | 2.0 | 25.0 | 8.3 | 0.0 | -25.0 | 0.0 | -2.0 | 8.3 | 5.5 | 13.3 | |
| | | うち仕事が主な者 | 41.4 | 12.2 | 25.0 | 8.3 | 0.0 | -8.3 | 12.5 | 13.8 | 33.3 | 20.9 | 21.1 | |
| | 女 | 総数 | 17.0 | -2.0 | - | -16.7 | 25.0 | 8.3 | 12.5 | 2.0 | -12.5 | -5.5 | -13.3 | |
| | | 有業者 | 0.0 | 0.0 | 0.0 | 0.0 | 0.0 | 0.0 | 0.0 | 0.0 | 0.0 | 0.0 | 0.0 | |
| うち仕事が主な者 | | 2.7 | 1.5 | 16.7 | 0.0 | 33.3 | -4.8 | -5.5 | 14.9 | 7.2 | 15.7 | -2.1 | | |
| 無業者 | 総数 | -2.0 | -3.8 | 0.0 | -11.1 | 27.8 | -21.4 | -12.9 | 9.5 | -3.9 | 3.1 | 2.3 | | |
| | 有業者 | -2.7 | -1.5 | -16.7 | 0.0 | -33.3 | 4.8 | 0.2 | -14.9 | -4.5 | 21.8 | 2.1 | | |
| | 無業者 | -2.7 | -1.5 | -16.7 | 0.0 | -33.3 | 4.8 | 0.2 | -14.9 | -4.5 | 21.8 | 2.1 | | |

(注)介護保険制度で要介護認定を受けていない人や、自宅外にいる家族の介護も含める。

病気などで一時的に寝ている人に対する介護は含めない。

介護とは、日常生活における入浴・着替え・トイレ・移動・食事などの際に何らかの手助けをすることをいう。

表6-2 男女、就業状態、従業上の地位、年齢階級別介護をしている15歳以上人口及び増減—平成29年(全国)

(千人、%)

| 従業上の地位 | | 総数 | 介護をしている | | | | | | | | | |
|-------------|----------|-----------|-------------|-------|--------|--------|--------|--------|---------|--------|--------|---------|
| | | | 総数 | 30歳未満 | 30~39歳 | 40~44歳 | 45~49歳 | 50~54歳 | 55~59歳 | 60~64歳 | 65~69歳 | 70歳以上 |
| 平成29年 実数 | 総数 | 110,976.7 | 6,276.3 | 210.1 | 330.0 | 323.5 | 572.2 | 842.4 | 1,047.5 | 978.6 | 869.4 | 1,102.6 |
| | 有業者 | 66,213.0 | 3,463.2 | 136.3 | 240.8 | 242.4 | 428.8 | 620.7 | 739.0 | 557.6 | 322.1 | 175.4 |
| | うち仕事が主な者 | 54,457.9 | 2,529.9 | 108.1 | 195.4 | 184.5 | 321.9 | 454.0 | 553.5 | 405.0 | 206.7 | 100.8 |
| | 無業者 | 44,763.7 | 2,813.1 | 73.8 | 89.2 | 81.1 | 143.4 | 221.7 | 308.5 | 421.0 | 547.3 | 927.1 |
| | 男 | 53,542.9 | 2,321.5 | 95.6 | 126.1 | 120.9 | 194.2 | 268.0 | 355.7 | 366.5 | 352.9 | 445.5 |
| | 有業者 | 37,074.1 | 1,514.9 | 62.2 | 104.3 | 104.5 | 170.8 | 233.2 | 312.2 | 267.0 | 166.9 | 93.7 |
| | うち仕事が主な者 | 35,336.1 | 1,413.5 | 48.7 | 100.9 | 101.8 | 167.1 | 228.5 | 299.9 | 252.1 | 143.5 | 70.8 |
| | 無業者 | 16,468.8 | 806.7 | 33.4 | 21.7 | 16.4 | 23.4 | 34.8 | 43.6 | 99.6 | 186.0 | 347.8 |
| | 女 | 57,443.9 | 3,954.8 | 114.4 | 203.9 | 202.6 | 378.0 | 574.4 | 691.8 | 612.1 | 516.5 | 661.1 |
| | 有業者 | 29,138.9 | 1,948.3 | 74.1 | 136.4 | 137.9 | 258.0 | 387.5 | 426.8 | 290.7 | 155.2 | 81.8 |
| | うち仕事が主な者 | 19,121.7 | 1,116.5 | 59.4 | 94.4 | 82.8 | 154.8 | 225.5 | 253.6 | 153.0 | 63.1 | 29.9 |
| | 無業者 | 28,294.9 | 2,006.4 | 40.4 | 67.5 | 64.7 | 120.0 | 186.9 | 264.9 | 321.4 | 361.3 | 579.3 |
| 平成29年 割合 | 総数 | 100.0 | 100.0 | 100.0 | 100.0 | 100.0 | 100.0 | 100.0 | 100.0 | 100.0 | 100.0 | 100.0 |
| | 有業者 | 59.7 | 55.2 | 64.9 | 73.0 | 74.9 | 74.9 | 73.7 | 70.5 | 57.0 | 37.0 | 15.9 |
| | うち仕事が主な者 | 49.1 | 40.3 | 51.5 | 59.2 | 57.0 | 56.3 | 53.9 | 52.8 | 41.4 | 23.8 | 9.1 |
| | 無業者 | 40.3 | 44.8 | 35.1 | 27.0 | 25.1 | 25.1 | 26.3 | 29.5 | 43.0 | 63.0 | 84.1 |
| | 男 | 10.0 | 100.0 | 100.0 | 100.0 | 100.0 | 100.0 | 100.0 | 100.0 | 100.0 | 100.0 | 100.0 |
| | 有業者 | 69.2 | 65.3 | 65.1 | 82.7 | 86.4 | 88.0 | 87.0 | 87.8 | 72.9 | 47.3 | 21.0 |
| | うち仕事が主な者 | 66.0 | 60.9 | 50.9 | 80.0 | 84.2 | 86.0 | 85.3 | 84.3 | 68.8 | 40.7 | 15.9 |
| | 無業者 | 30.8 | 34.7 | 34.9 | 17.2 | 13.6 | 12.0 | 13.0 | 12.3 | 27.2 | 52.7 | 78.1 |
| | 女 | 100.0 | 100.0 | 100.0 | 100.0 | 100.0 | 100.0 | 100.0 | 100.0 | 100.0 | 100.0 | 100.0 |
| | 有業者 | 50.7 | 49.3 | 64.8 | 66.9 | 68.1 | 68.3 | 67.5 | 61.7 | 47.5 | 30.0 | 12.4 |
| | うち仕事が主な者 | 33.3 | 28.2 | 51.9 | 46.3 | 40.9 | 41.0 | 39.3 | 36.7 | 25.0 | 12.2 | 4.5 |
| | 無業者 | 49.3 | 50.7 | 35.3 | 33.1 | 31.9 | 31.7 | 32.5 | 38.3 | 52.5 | 70.0 | 87.6 |

(注)介護保険制度で要介護認定を受けていない人や、自宅外にいる家族の介護も含める。
病気などで一時的に寝ている人に対する介護は含めない。

表6-3 男女、介護・看護のために過去5年間に前職を離職した者及び割合—平成29年(県及び全国)

(千人、%)

| | | 鳥取県 | | | 全国 | | |
|----|-----|------|-----------|-----|----------|-----------|-----|
| | | 離職者 | 介護・看護理由退職 | 離職率 | 離職者 | 介護・看護理由退職 | 離職率 |
| 総数 | 総数 | 83.5 | 2.3 | 2.8 | 20,087.5 | 498.3 | 2.5 |
| | 有業者 | 52.3 | 1.0 | 1.9 | 12,266.9 | 154.1 | 1.3 |
| | 無業者 | 31.2 | 1.3 | 4.2 | 7,820.6 | 344.2 | 4.4 |
| 男 | 総数 | 38.5 | 0.5 | 1.3 | 9,098.8 | 125.2 | 1.4 |
| | 有業者 | 25.1 | 0.3 | 1.2 | 5,831.2 | 42.2 | 0.7 |
| | 無業者 | 13.4 | 0.2 | 1.5 | 3,267.6 | 83.0 | 2.5 |
| 女 | 総数 | 45.0 | 1.8 | 4.0 | 10,988.7 | 373.1 | 3.4 |
| | 有業者 | 27.2 | 0.7 | 2.6 | 6,435.7 | 111.9 | 1.7 |
| | 無業者 | 17.8 | 1.1 | 6.2 | 4,553.0 | 261.2 | 5.7 |

表6-4 男女、介護・看護のために過去1年間に前職を離職した者及び割合—平成29年(県及び全国)

(千人、%)

| | | 鳥取県 | | | 全国 | | |
|----|-----|------|-----------|-----|---------|-----------|-----|
| | | 離職者 | 介護・看護理由退職 | 離職率 | 離職者 | 介護・看護理由退職 | 離職率 |
| 総数 | 総数 | 21.0 | 0.4 | 1.9 | 5,454.7 | 99.1 | 1.8 |
| | 有業者 | 11.3 | 0.2 | 1.8 | 3,036.8 | 24.6 | 0.8 |
| | 無業者 | 9.6 | 0.2 | 2.1 | 2,417.9 | 74.5 | 3.1 |
| 男 | 総数 | 9.5 | 0.1 | 1.1 | 2,383.6 | 24.0 | 1.0 |
| | 有業者 | 5.3 | 0.1 | 1.9 | 1,380.2 | 7.7 | 0.6 |
| | 無業者 | 4.2 | - | - | 1,003.4 | 16.3 | 1.6 |
| 女 | 総数 | 11.5 | 0.4 | 3.5 | 3,071.1 | 75.1 | 2.4 |
| | 有業者 | 6.0 | 0.1 | 1.7 | 1,656.6 | 17.0 | 1.0 |
| | 無業者 | 5.4 | 0.3 | 5.6 | 1,414.5 | 58.1 | 4.1 |

表6-5 都道府県別、15歳以上の介護をしている者の総数及び割合—平成29年

(人、%、位)

| | 介護をしている者 | | | | | 介護をしている者 | | | | | 介護をしている者 | | | |
|---------|-----------|-----------|------|----|---------|----------|---------|------|----|---------|----------|---------|------|----|
| | 総数 | 実数 | 割合 | 順位 | | 総数 | 実数 | 割合 | 順位 | | 総数 | 実数 | 割合 | 順位 |
| 00_全国 | 6,276,300 | 3,463,200 | 55.2 | — | 16_富山県 | 54,200 | 31,600 | 58.3 | 6 | 32_島根県 | 36,800 | 21,200 | 57.6 | 9 |
| 01_北海道 | 258,900 | 134,000 | 51.8 | 43 | 17_石川県 | 45,600 | 26,200 | 57.5 | 11 | 33_岡山県 | 100,400 | 53,500 | 53.3 | 35 |
| 02_青森県 | 58,200 | 30,600 | 52.6 | 38 | 18_福井県 | 36,500 | 20,000 | 54.8 | 22 | 34_広島県 | 149,500 | 81,700 | 54.6 | 26 |
| 03_岩手県 | 62,200 | 35,300 | 56.8 | 15 | 19_山梨県 | 40,500 | 24,300 | 60.0 | 2 | 35_山口県 | 72,700 | 38,200 | 52.5 | 39 |
| 04_宮城県 | 118,000 | 63,600 | 53.9 | 32 | 20_長野県 | 112,300 | 68,200 | 60.7 | 1 | 36_徳島県 | 37,700 | 19,300 | 51.2 | 45 |
| 05_秋田県 | 49,600 | 24,800 | 50.0 | 47 | 21_岐阜県 | 89,900 | 52,900 | 58.8 | 4 | 37_香川県 | 53,300 | 29,000 | 54.4 | 28 |
| 06_山形県 | 55,200 | 31,400 | 56.9 | 14 | 22_静岡県 | 175,000 | 95,800 | 54.7 | 23 | 38_愛媛県 | 73,700 | 39,700 | 53.9 | 32 |
| 07_福島県 | 93,000 | 50,900 | 54.7 | 23 | 23_愛知県 | 303,200 | 165,600 | 54.6 | 26 | 39_高知県 | 38,600 | 20,400 | 52.8 | 37 |
| 08_茨城県 | 127,000 | 70,700 | 55.7 | 19 | 24_三重県 | 85,800 | 46,400 | 54.1 | 30 | 40_福岡県 | 248,200 | 128,300 | 51.7 | 44 |
| 09_栃木県 | 93,000 | 53,600 | 57.6 | 9 | 25_滋賀県 | 66,300 | 37,800 | 57.0 | 13 | 41_佐賀県 | 38,800 | 22,600 | 58.2 | 7 |
| 10_群馬県 | 96,200 | 54,100 | 56.2 | 18 | 26_京都府 | 141,200 | 80,200 | 56.8 | 15 | 42_長崎県 | 66,500 | 36,900 | 55.5 | 20 |
| 11_埼玉県 | 343,400 | 199,500 | 58.1 | 8 | 27_大阪府 | 459,000 | 247,100 | 53.8 | 34 | 43_熊本県 | 93,500 | 52,700 | 56.4 | 17 |
| 12_千葉県 | 289,300 | 158,200 | 54.7 | 23 | 28_兵庫県 | 288,900 | 146,900 | 50.8 | 46 | 44_大分県 | 57,400 | 31,600 | 55.1 | 21 |
| 13_東京都 | 725,200 | 425,300 | 58.6 | 5 | 29_奈良県 | 79,900 | 41,600 | 52.1 | 41 | 45_宮崎県 | 55,300 | 29,500 | 53.3 | 35 |
| 14_神奈川県 | 440,900 | 240,000 | 54.4 | 28 | 30_和歌山県 | 52,800 | 27,500 | 52.1 | 41 | 46_鹿児島県 | 94,700 | 51,100 | 54.0 | 31 |
| 15_新潟県 | 115,100 | 68,100 | 59.2 | 3 | 31_鳥取県 | 27,200 | 15,600 | 57.4 | 12 | 47_沖縄県 | 76,200 | 39,900 | 52.4 | 40 |

表6-6 都道府県別、15歳以上の介護・看護を理由に前職を離職した者（過去5年間）の総数及び割合—平成29年

(人、%、位)

| | 介護・看護を理由に前職を離職した者 | | | | | 介護・看護を理由に前職を離職した者 | | | | | 介護・看護を理由に前職を離職した者 | | | |
|---------|-------------------|---------|-----|----|---------|-------------------|--------|-----|----|---------|-------------------|--------|-----|----|
| | 総数 | 実数 | 割合 | 順位 | | 総数 | 実数 | 割合 | 順位 | | 総数 | 実数 | 割合 | 順位 |
| 00_全国 | 20,087,500 | 498,300 | 2.5 | — | 16_富山県 | 151,100 | 3,900 | 2.6 | 25 | 32_島根県 | 99,700 | 3,100 | 3.1 | 6 |
| 01_北海道 | 861,000 | 24,900 | 2.9 | 11 | 17_石川県 | 170,400 | 3,800 | 2.2 | 42 | 33_岡山県 | 282,900 | 7,600 | 2.7 | 20 |
| 02_青森県 | 183,100 | 5,000 | 2.7 | 20 | 18_福井県 | 112,700 | 2,900 | 2.6 | 25 | 34_広島県 | 435,400 | 10,900 | 2.5 | 25 |
| 03_岩手県 | 181,600 | 4,200 | 2.3 | 37 | 19_山梨県 | 128,300 | 3,800 | 3.0 | 9 | 35_山口県 | 203,200 | 5,400 | 2.7 | 20 |
| 04_宮城県 | 370,200 | 10,400 | 2.8 | 18 | 20_長野県 | 305,100 | 8,700 | 2.9 | 11 | 36_徳島県 | 103,700 | 3,000 | 2.9 | 11 |
| 05_秋田県 | 138,200 | 3,400 | 2.5 | 25 | 21_岐阜県 | 313,900 | 6,800 | 2.2 | 42 | 37_香川県 | 146,000 | 3,800 | 2.6 | 25 |
| 06_山形県 | 153,400 | 3,500 | 2.3 | 37 | 22_静岡県 | 606,100 | 18,200 | 3.0 | 9 | 38_愛媛県 | 200,800 | 6,900 | 3.4 | 3 |
| 07_福島県 | 279,500 | 8,900 | 3.2 | 5 | 23_愛知県 | 1,173,300 | 22,000 | 1.9 | 46 | 39_高知県 | 103,900 | 2,500 | 2.4 | 34 |
| 08_茨城県 | 438,000 | 9,800 | 2.2 | 42 | 24_三重県 | 270,600 | 6,800 | 2.5 | 25 | 40_福岡県 | 816,700 | 19,000 | 2.3 | 37 |
| 09_栃木県 | 308,000 | 7,900 | 2.6 | 25 | 25_滋賀県 | 213,700 | 6,100 | 2.9 | 11 | 41_佐賀県 | 120,200 | 3,400 | 2.8 | 17 |
| 10_群馬県 | 314,900 | 7,100 | 2.3 | 37 | 26_京都府 | 403,500 | 10,700 | 2.7 | 20 | 42_長崎県 | 197,000 | 6,600 | 3.4 | 3 |
| 11_埼玉県 | 1,226,300 | 28,100 | 2.3 | 37 | 27_大阪府 | 1,427,700 | 31,100 | 2.2 | 42 | 43_熊本県 | 274,300 | 7,900 | 2.9 | 11 |
| 12_千葉県 | 1,043,700 | 25,200 | 2.4 | 34 | 28_兵庫県 | 858,200 | 23,000 | 2.7 | 20 | 44_大分県 | 179,200 | 5,600 | 3.1 | 6 |
| 13_東京都 | 2,334,100 | 43,800 | 1.9 | 46 | 29_奈良県 | 206,100 | 4,900 | 2.4 | 34 | 45_宮崎県 | 177,000 | 5,500 | 3.1 | 6 |
| 14_神奈川県 | 1,519,100 | 39,600 | 2.6 | 25 | 30_和歌山県 | 128,700 | 4,500 | 3.5 | 1 | 46_鹿児島県 | 260,700 | 9,200 | 3.5 | 1 |
| 15_新潟県 | 337,000 | 9,800 | 2.9 | 11 | 31_鳥取県 | 83,500 | 2,300 | 2.8 | 18 | 47_沖縄県 | 245,900 | 6,400 | 2.6 | 25 |

表6-7 都道府県別、15歳以上の介護・看護を理由に前職を離職した者（過去1年間）の総数及び割合—平成29年

(人、%、位)

| | 介護・看護を理由に前職を離職した者 | | | | | 介護・看護を理由に前職を離職した者 | | | | | 介護・看護を理由に前職を離職した者 | | | |
|---------|-------------------|--------|-----|----|---------|-------------------|-------|-----|----|---------|-------------------|-------|-----|----|
| | 総数 | 実数 | 割合 | 順位 | | 総数 | 実数 | 割合 | 順位 | | 総数 | 実数 | 割合 | 順位 |
| 00_全国 | 5,454,700 | 99,100 | 1.8 | — | 16_富山県 | 40,900 | 1,100 | 2.7 | 6 | 32_島根県 | 25,000 | 600 | 2.4 | 12 |
| 01_北海道 | 235,000 | 5,200 | 2.2 | 20 | 17_石川県 | 43,000 | 900 | 2.1 | 21 | 33_岡山県 | 78,000 | 1,100 | 1.4 | 41 |
| 02_青森県 | 43,500 | 700 | 1.6 | 34 | 18_福井県 | 29,200 | 500 | 1.7 | 31 | 34_広島県 | 118,300 | 2,800 | 2.4 | 12 |
| 03_岩手県 | 51,200 | 700 | 1.4 | 41 | 19_山梨県 | 33,400 | 1,000 | 3.0 | 3 | 35_山口県 | 56,500 | 1,100 | 1.9 | 25 |
| 04_宮城県 | 102,000 | 2,300 | 2.3 | 17 | 20_長野県 | 77,800 | 2,500 | 3.2 | 2 | 36_徳島県 | 27,700 | 700 | 2.5 | 11 |
| 05_秋田県 | 36,100 | 700 | 1.9 | 25 | 21_岐阜県 | 79,100 | 1,300 | 1.6 | 34 | 37_香川県 | 37,800 | 1,000 | 2.6 | 9 |
| 06_山形県 | 40,400 | 800 | 2.0 | 23 | 22_静岡県 | 155,200 | 2,700 | 1.7 | 31 | 38_愛媛県 | 52,200 | 1,400 | 2.7 | 6 |
| 07_福島県 | 75,500 | 2,300 | 3.0 | 3 | 23_愛知県 | 308,400 | 4,300 | 1.4 | 41 | 39_高知県 | 29,400 | 400 | 1.4 | 41 |
| 08_茨城県 | 120,100 | 2,400 | 2.0 | 23 | 24_三重県 | 72,500 | 1,100 | 1.5 | 36 | 40_福岡県 | 230,300 | 3,900 | 1.7 | 31 |
| 09_栃木県 | 82,600 | 1,100 | 1.3 | 46 | 25_滋賀県 | 58,700 | 1,100 | 1.9 | 25 | 41_佐賀県 | 33,000 | 500 | 1.5 | 36 |
| 10_群馬県 | 87,200 | 1,300 | 1.5 | 36 | 26_京都府 | 108,900 | 2,100 | 1.9 | 25 | 42_長崎県 | 51,500 | 1,400 | 2.7 | 6 |
| 11_埼玉県 | 337,300 | 6,500 | 1.9 | 25 | 27_大阪府 | 389,800 | 5,600 | 1.4 | 41 | 43_熊本県 | 72,000 | 1,700 | 2.4 | 12 |
| 12_千葉県 | 297,900 | 4,600 | 1.5 | 36 | 28_兵庫県 | 231,200 | 4,800 | 2.1 | 21 | 44_大分県 | 47,500 | 1,400 | 2.9 | 5 |
| 13_東京都 | 645,800 | 7,800 | 1.2 | 47 | 29_奈良県 | 54,100 | 1,400 | 2.6 | 9 | 45_宮崎県 | 49,800 | 1,200 | 2.4 | 12 |
| 14_神奈川県 | 421,500 | 6,300 | 1.5 | 36 | 30_和歌山県 | 33,800 | 1,100 | 3.3 | 1 | 46_鹿児島県 | 70,000 | 1,700 | 2.4 | 12 |
| 15_新潟県 | 91,600 | 2,100 | 2.3 | 17 | 31_鳥取県 | 21,000 | 400 | 1.9 | 25 | 47_沖縄県 | 70,800 | 1,600 | 2.3 | 17 |

表7-1 家族類型による夫婦等の有業種別世帯数の前回との比較 -平成24、29年(県及び全国)

(世帯)

| | | 総数 | 夫婦ともに有業 | 夫が有業で妻が無業 | 夫が無業で妻が有業 | 夫婦ともに無業 | |
|-----|-------|---------------|------------|------------|------------|-----------|-----------|
| 鳥取県 | 平成29年 | 総数 | 115,800 | 63,600 | 21,200 | 6,400 | 23,700 |
| | | 夫婦のみの世帯 | 44,200 | 16,500 | 7,700 | 3,300 | 16,000 |
| | | 夫婦と親から成る世帯 | 7,500 | 4,200 | 1,800 | 600 | 700 |
| | | 夫婦と子供から成る世帯 | 50,600 | 32,100 | 9,900 | 2,000 | 6,400 |
| | | 夫婦、子供と親から成る世帯 | 13,500 | 10,800 | 1,700 | 500 | 400 |
| | 平成24年 | 総数 | 118,900 | 62,600 | 25,200 | 7,300 | 23,000 |
| | | 夫婦のみの世帯 | 40,900 | 13,600 | 7,800 | 3,300 | 15,800 |
| | | 夫婦と親から成る世帯 | 8,200 | 4,700 | 1,600 | 900 | 1,100 |
| | | 夫婦と子供から成る世帯 | 51,200 | 30,800 | 12,200 | 2,400 | 5,500 |
| | | 夫婦、子供と親から成る世帯 | 18,600 | 13,600 | 3,700 | 700 | 600 |
| | 増減 | 総数 | -3,100 | 1,000 | -4,000 | -900 | 700 |
| | | 夫婦のみの世帯 | 3,300 | 2,900 | -100 | 0 | 200 |
| | | 夫婦と親から成る世帯 | -700 | -500 | 200 | -300 | -400 |
| | | 夫婦と子供から成る世帯 | -600 | 1,300 | -2,300 | -400 | 900 |
| | | 夫婦、子供と親から成る世帯 | -5,100 | -2,800 | -2,000 | -200 | -200 |
| 全国 | 平成29年 | 総数 | 27,634,700 | 13,488,400 | 6,875,700 | 1,219,200 | 5,779,700 |
| | | 夫婦のみの世帯 | 11,439,800 | 3,875,100 | 2,438,700 | 704,600 | 4,215,100 |
| | | 夫婦と親から成る世帯 | 883,000 | 529,000 | 198,900 | 51,600 | 97,200 |
| | | 夫婦と子供から成る世帯 | 13,638,900 | 7,842,700 | 3,909,500 | 417,200 | 1,415,400 |
| | | 夫婦、子供と親から成る世帯 | 1,673,100 | 1,241,600 | 328,500 | 45,800 | 51,900 |
| | 平成24年 | 総数 | 28,547,900 | 12,970,200 | 8,266,800 | 1,284,400 | 5,860,800 |
| | | 夫婦のみの世帯 | 11,200,700 | 3,626,300 | 2,562,700 | 684,700 | 4,203,100 |
| | | 夫婦と親から成る世帯 | 960,200 | 536,200 | 238,600 | 59,800 | 121,000 |
| | | 夫婦と子供から成る世帯 | 14,272,700 | 7,347,100 | 4,942,500 | 481,300 | 1,469,000 |
| | | 夫婦、子供と親から成る世帯 | 2,114,200 | 1,460,600 | 523,000 | 58,600 | 67,600 |
| | 増減 | 総数 | -913,200 | 518,200 | -1,391,100 | -65,200 | -81,100 |
| | | 夫婦のみの世帯 | 239,100 | 248,800 | -124,000 | 19,900 | 12,000 |
| | | 夫婦と親から成る世帯 | -77,200 | -7,200 | -39,700 | -8,200 | -23,800 |
| | | 夫婦と子供から成る世帯 | -633,800 | 495,600 | -1,033,000 | -64,100 | -53,600 |
| | | 夫婦、子供と親から成る世帯 | -441,100 | -219,000 | -194,500 | -12,800 | -15,700 |

表7-2 家族類型による夫婦等の有業種別世帯割合の前回との比較 -平成24、29年(県及び全国)

(%)

| | | 総数 | 夫婦ともに有業 | 夫が有業で妻が無業 | 夫が無業で妻が有業 | 夫婦ともに無業 | |
|-----|-------|---------------|---------|-----------|-----------|---------|------|
| 鳥取県 | 平成29年 | 総数 | - | 54.9 | 18.3 | 5.5 | 20.5 |
| | | 夫婦のみの世帯 | - | 37.3 | 17.4 | 7.5 | 36.2 |
| | | 夫婦と親から成る世帯 | - | 56.0 | 24.0 | 8.0 | 9.3 |
| | | 夫婦と子供から成る世帯 | - | 63.4 | 19.6 | 4.0 | 12.6 |
| | | 夫婦、子供と親から成る世帯 | - | 80.0 | 12.6 | 3.7 | 3.0 |
| | 平成24年 | 総数 | - | 52.6 | 21.2 | 6.1 | 19.3 |
| | | 夫婦のみの世帯 | - | 33.3 | 19.1 | 8.1 | 38.6 |
| | | 夫婦と親から成る世帯 | - | 57.3 | 19.5 | 11.0 | 13.4 |
| | | 夫婦と子供から成る世帯 | - | 60.2 | 23.8 | 4.7 | 10.7 |
| | | 夫婦、子供と親から成る世帯 | - | 73.1 | 19.9 | 3.8 | 3.2 |
| | 増減 | 総数 | - | 2.3 | -2.9 | -0.6 | 1.2 |
| | | 夫婦のみの世帯 | - | 4.0 | -1.7 | -0.6 | -2.4 |
| | | 夫婦と親から成る世帯 | - | -1.3 | 4.5 | -3.0 | -4.1 |
| | | 夫婦と子供から成る世帯 | - | 3.2 | -4.2 | -0.7 | 1.9 |
| | | 夫婦、子供と親から成る世帯 | - | 6.9 | -7.3 | -0.1 | -0.2 |
| 全国 | 平成29年 | 総数 | - | 48.8 | 24.9 | 4.4 | 20.9 |
| | | 夫婦のみの世帯 | - | 33.9 | 21.3 | 6.2 | 36.8 |
| | | 夫婦と親から成る世帯 | - | 59.9 | 22.5 | 5.8 | 11.0 |
| | | 夫婦と子供から成る世帯 | - | 57.5 | 28.7 | 3.1 | 10.4 |
| | | 夫婦、子供と親から成る世帯 | - | 74.2 | 19.6 | 2.7 | 3.1 |
| | 平成24年 | 総数 | - | 45.4 | 29.0 | 4.5 | 20.5 |
| | | 夫婦のみの世帯 | - | 32.4 | 22.9 | 6.1 | 37.5 |
| | | 夫婦と親から成る世帯 | - | 55.8 | 24.8 | 6.2 | 12.6 |
| | | 夫婦と子供から成る世帯 | - | 51.5 | 34.6 | 3.4 | 10.3 |
| | | 夫婦、子供と親から成る世帯 | - | 69.1 | 24.7 | 2.8 | 3.2 |
| | 増減 | 総数 | - | 3.4 | -4.1 | -0.1 | 0.4 |
| | | 夫婦のみの世帯 | - | 1.5 | -1.6 | 0.1 | -0.7 |
| | | 夫婦と親から成る世帯 | - | 4.1 | -2.3 | -0.4 | -1.6 |
| | | 夫婦と子供から成る世帯 | - | 6.0 | -5.9 | -0.3 | 0.1 |
| | | 夫婦、子供と親から成る世帯 | - | 5.1 | -5.1 | -0.1 | -0.1 |

表7-3 都道府県別 夫婦ともに有業（夫婦共働き）世帯数及び割合 -平成29年

(世帯、%、位)

| 区分 | 夫婦ともに有業（夫婦共働き） | | | | 区分 | 夫婦ともに有業（夫婦共働き） | | | | 区分 | 夫婦ともに有業（夫婦共働き） | | | |
|---------|----------------|------------|------|----|---------|----------------|---------|------|----|---------|----------------|---------|------|----|
| | 総数 | 世帯 | 割合 | 順位 | | 総数 | 世帯 | 割合 | 順位 | | 総数 | 世帯 | 割合 | 順位 |
| 00_全国 | 27,634,700 | 13,488,400 | 48.8 | - | 16_富山県 | 229,300 | 130,800 | 57.1 | 3 | 32_島根県 | 143,900 | 79,900 | 55.5 | 6 |
| 01_北海道 | 1,196,600 | 532,800 | 44.5 | 44 | 17_石川県 | 247,400 | 138,800 | 56.1 | 4 | 33_岡山県 | 415,700 | 207,200 | 49.8 | 28 |
| 02_青森県 | 264,600 | 136,400 | 51.5 | 17 | 18_福井県 | 162,500 | 97,400 | 60.0 | 1 | 34_広島県 | 645,400 | 318,700 | 49.4 | 30 |
| 03_岩手県 | 248,200 | 133,400 | 53.7 | 12 | 19_山梨県 | 190,000 | 102,900 | 54.1 | 9 | 35_山口県 | 312,300 | 143,500 | 45.9 | 42 |
| 04_宮城県 | 481,300 | 234,700 | 48.8 | 34 | 20_長野県 | 466,800 | 261,200 | 55.9 | 5 | 36_徳島県 | 163,700 | 80,500 | 49.2 | 32 |
| 05_秋田県 | 215,500 | 110,800 | 51.4 | 19 | 21_岐阜県 | 454,800 | 244,900 | 53.8 | 10 | 37_香川県 | 223,800 | 110,300 | 49.3 | 31 |
| 06_山形県 | 220,200 | 127,400 | 57.9 | 2 | 22_静岡県 | 831,200 | 440,900 | 53.1 | 13 | 38_愛媛県 | 313,300 | 150,800 | 48.1 | 35 |
| 07_福島県 | 383,500 | 199,500 | 52.0 | 16 | 23_愛知県 | 1,671,400 | 850,300 | 50.9 | 23 | 39_高知県 | 156,100 | 80,100 | 51.3 | 20 |
| 08_茨城県 | 635,900 | 319,700 | 50.3 | 26 | 24_三重県 | 416,500 | 212,000 | 50.9 | 23 | 40_福岡県 | 1,084,600 | 505,300 | 46.6 | 39 |
| 09_栃木県 | 418,700 | 214,600 | 51.2 | 21 | 25_滋賀県 | 313,200 | 161,300 | 51.5 | 17 | 41_佐賀県 | 167,400 | 90,000 | 53.8 | 10 |
| 10_群馬県 | 442,400 | 226,000 | 51.1 | 22 | 26_京都府 | 564,800 | 264,600 | 46.8 | 38 | 42_長崎県 | 294,300 | 146,400 | 49.7 | 29 |
| 11_埼玉県 | 1,667,500 | 774,600 | 46.5 | 40 | 27_大阪府 | 1,887,700 | 831,400 | 44.0 | 46 | 43_熊本県 | 377,400 | 198,800 | 52.6 | 14 |
| 12_千葉県 | 1,411,700 | 640,400 | 45.4 | 43 | 28_兵庫県 | 1,254,100 | 588,200 | 44.5 | 44 | 44_大分県 | 260,900 | 125,300 | 48.0 | 36 |
| 13_東京都 | 2,719,200 | 1,335,800 | 49.1 | 33 | 29_奈良県 | 318,700 | 133,900 | 42.0 | 47 | 45_宮崎県 | 251,400 | 131,100 | 52.1 | 15 |
| 14_神奈川県 | 2,038,800 | 944,800 | 46.3 | 41 | 30_和歌山県 | 214,700 | 101,600 | 47.3 | 37 | 46_鹿児島県 | 374,400 | 188,000 | 50.2 | 27 |
| 15_新潟県 | 484,600 | 265,300 | 54.7 | 8 | 31_鳥取県 | 115,800 | 63,600 | 54.9 | 7 | 47_沖縄県 | 282,400 | 142,800 | 50.6 | 25 |

表7-4 都道府県別 夫が有業で妻が無業の世帯数及び割合 -平成29年

(世帯、%、位)

| 地域区分 | 夫が有業で妻が無業 | | | | 地域区分 | 夫が有業で妻が無業 | | | | 地域区分 | 夫が有業で妻が無業 | | | |
|---------|------------|-----------|------|----|---------|-----------|---------|------|----|---------|-----------|---------|------|----|
| | 総数 | 世帯数 | 割合 | 順位 | | 総数 | 世帯数 | 割合 | 順位 | | 総数 | 世帯数 | 割合 | 順位 |
| 00_全国 | 27,634,700 | 6,875,700 | 24.9 | - | 16_富山県 | 229,300 | 39,900 | 17.4 | 44 | 32_島根県 | 143,900 | 25,900 | 18.0 | 43 |
| 01_北海道 | 1,196,600 | 305,400 | 25.5 | 10 | 17_石川県 | 247,400 | 46,900 | 19.0 | 41 | 33_岡山県 | 415,700 | 94,100 | 22.6 | 25 |
| 02_青森県 | 264,600 | 57,800 | 21.8 | 30 | 18_福井県 | 162,500 | 28,300 | 17.4 | 44 | 34_広島県 | 645,400 | 148,000 | 22.9 | 20 |
| 03_岩手県 | 248,200 | 48,300 | 19.5 | 40 | 19_山梨県 | 190,000 | 42,200 | 22.2 | 27 | 35_山口県 | 312,300 | 72,200 | 23.1 | 18 |
| 04_宮城県 | 481,300 | 122,200 | 25.4 | 11 | 20_長野県 | 466,800 | 93,300 | 20.0 | 37 | 36_徳島県 | 163,700 | 33,900 | 20.7 | 34 |
| 05_秋田県 | 215,500 | 44,800 | 20.8 | 33 | 21_岐阜県 | 454,800 | 96,800 | 21.3 | 31 | 37_香川県 | 223,800 | 51,000 | 22.8 | 22 |
| 06_山形県 | 220,200 | 38,200 | 17.3 | 46 | 22_静岡県 | 831,200 | 182,500 | 22.0 | 28 | 38_愛媛県 | 313,300 | 71,000 | 22.7 | 23 |
| 07_福島県 | 383,500 | 87,200 | 22.7 | 23 | 23_愛知県 | 1,671,400 | 410,300 | 24.5 | 12 | 39_高知県 | 156,100 | 26,400 | 16.9 | 47 |
| 08_茨城県 | 635,900 | 149,900 | 23.6 | 14 | 24_三重県 | 416,500 | 94,100 | 22.6 | 25 | 40_福岡県 | 1,084,600 | 286,900 | 26.5 | 7 |
| 09_栃木県 | 418,700 | 98,500 | 23.5 | 15 | 25_滋賀県 | 313,200 | 76,700 | 24.5 | 12 | 41_佐賀県 | 167,400 | 35,000 | 20.9 | 32 |
| 10_群馬県 | 442,400 | 101,400 | 22.9 | 20 | 26_京都府 | 564,800 | 147,900 | 26.2 | 9 | 42_長崎県 | 294,300 | 64,400 | 21.9 | 29 |
| 11_埼玉県 | 1,667,500 | 467,600 | 28.0 | 3 | 27_大阪府 | 1,887,700 | 523,900 | 27.8 | 6 | 43_熊本県 | 377,400 | 74,800 | 19.8 | 38 |
| 12_千葉県 | 1,411,700 | 394,500 | 27.9 | 5 | 28_兵庫県 | 1,254,100 | 332,900 | 26.5 | 7 | 44_大分県 | 260,900 | 60,600 | 23.2 | 17 |
| 13_東京都 | 2,719,200 | 772,300 | 28.4 | 1 | 29_奈良県 | 318,700 | 89,100 | 28.0 | 3 | 45_宮崎県 | 251,400 | 50,600 | 20.1 | 36 |
| 14_神奈川県 | 2,038,800 | 577,900 | 28.3 | 2 | 30_和歌山県 | 214,700 | 50,500 | 23.5 | 15 | 46_鹿児島県 | 374,400 | 77,500 | 20.7 | 34 |
| 15_新潟県 | 484,600 | 95,700 | 19.7 | 39 | 31_鳥取県 | 115,800 | 21,200 | 18.3 | 42 | 47_沖縄県 | 282,400 | 65,100 | 23.1 | 18 |

表8 男女、従業上の地位、雇用形態、職業訓練・自己啓発の有無別有業者数及び割合 -平成29年（県及び全国）

(人、%)

| | | 県 | | | 全国 | 県-全国 (増減) |
|----|-----------------------|-----------------|-----------------|------------------|--------------|--------------|
| | | 総数 | うち職業訓練・自己啓発をした者 | 職業訓練・自己啓発をした者の割合 | | |
| 総数 | 総数 | 289,600 | 113,000 | 39.0 | 36.8 | 2.2 |
| | うち 自営業主 | 30,600 | 9,300 | 30.4 | 29.9 | 0.5 |
| | 家族従業者 | 8,300 | 1,200 | 14.5 | 15.9 | -1.4 |
| | 会社などの役員 | 14,300 | 6,100 | 42.7 | 36.4 | 6.2 |
| | 正規の職員・従業員 | 151,800 | 72,700 | 47.9 | 45.6 | 2.3 |
| | パート | 41,800 | 10,200 | 24.4 | 22.1 | 2.3 |
| | アルバイト | 13,600 | 2,800 | 20.6 | 23.2 | -2.6 |
| | 労働者派遣事業所の派遣社員 契約社員 | 3,000 12,300 | 700 4,600 | 23.3 37.4 | 26.8 31.9 | -3.5 5.5 |
| 男 | 総数 | 154,700 | 61,300 | 39.6 | 38.9 | 0.7 |
| | うち 自営業主 | 22,600 | 6,200 | 27.4 | 28.2 | -0.8 |
| | 家族従業者 | 1,600 | 200 | 12.5 | 21.6 | -9.1 |
| | 会社などの役員 | 9,900 | 4,300 | 43.4 | 38.3 | 5.1 |
| | 正規の職員・従業員 | 95,000 | 43,500 | 45.8 | 44.6 | 1.2 |
| | パート | 5,200 | 1,300 | 25.0 | 23.0 | 2.0 |
| | アルバイト | 6,800 | 1,500 | 22.1 | 22.8 | -0.8 |
| | 労働者派遣事業所の派遣社員 契約社員 | 1,400 5,400 | 300 1,900 | 21.4 35.2 | 26.5 31.9 | -5.0 3.3 |
| 女 | 総数 | 134,900 | 51,700 | 38.3 | 34.2 | 4.1 |
| | うち 自営業主 | 8,000 | 3,100 | 38.8 | 34.7 | 4.0 |
| | 家族従業者 | 6,700 | 1,000 | 14.9 | 14.5 | 0.5 |
| | 会社などの役員 | 4,400 | 1,800 | 40.9 | 30.5 | 10.5 |
| | 正規の職員・従業員 | 56,800 | 29,200 | 51.4 | 47.7 | 3.7 |
| | パート | 36,600 | 8,900 | 24.3 | 22.0 | 2.3 |
| | アルバイト | 6,800 | 1,200 | 17.6 | 23.6 | -5.9 |
| | 労働者派遣事業所の派遣社員 契約社員 | 1,600 6,900 | 400 2,700 | 25.0 39.1 | 27.0 38.8 | -2.0 0.3 |

(注)「パート」、「アルバイト」等の雇用形態は勤め先での呼称による。

表9-1 男女、年齢階級別、就業調整をしている非正規就業者数及び割合—平成29年

(人、%)

| | | 実数 | | | 割合 | | |
|-------|--------|--------|---------|----------|-------------|-------------|----------|
| | | 総数 | 調整をしている | 調整をしていない | 総数 | 調整をしている | 調整をしていない |
| 総数 | 総数 | 83,700 | 17,500 | 62,700 | - | 20.9 | 74.9 |
| | 15～19歳 | 1,900 | 400 | 1,300 | - | 21.1 | 68.4 |
| | 20～24歳 | 4,500 | 900 | 3,200 | - | 20.0 | 71.1 |
| | 25～29歳 | 4,700 | 900 | 3,500 | - | 19.1 | 74.5 |
| | 30～34歳 | 6,700 | 1,300 | 5,100 | - | 19.4 | 76.1 |
| | 35～39歳 | 7,100 | 1,800 | 5,200 | - | 25.4 | 73.2 |
| | 40～44歳 | 8,700 | 2,100 | 6,300 | - | 24.1 | 72.4 |
| | 45～49歳 | 7,800 | 2,300 | 5,300 | - | 29.5 | 67.9 |
| | 50～54歳 | 7,700 | 1,900 | 5,600 | - | 24.7 | 72.7 |
| | 55～59歳 | 8,400 | 2,000 | 6,200 | - | 23.8 | 73.8 |
| | 60～64歳 | 12,400 | 2,200 | 9,500 | - | 17.7 | 76.6 |
| | 65～69歳 | 9,500 | 1,300 | 7,800 | - | 13.7 | 82.1 |
| | 70～74歳 | 3,500 | 400 | 3,000 | - | 11.4 | 85.7 |
| 75歳以上 | 800 | 100 | 600 | - | 12.5 | 75.0 | |
| 男 | 総数 | 25,000 | 2,900 | 20,800 | - | 11.6 | 83.2 |
| | 15～19歳 | 900 | 300 | 400 | - | 33.3 | 44.4 |
| | 20～24歳 | 1,600 | 300 | 1,300 | - | 18.8 | 81.3 |
| | 25～29歳 | 1,500 | 200 | 1,200 | - | 13.3 | 80.0 |
| | 30～34歳 | 2,000 | 100 | 1,800 | - | 5.0 | 90.0 |
| | 35～39歳 | 1,300 | 0 | 1,200 | - | 0.0 | 92.3 |
| | 40～44歳 | 1,200 | 100 | 1,100 | - | 8.3 | 91.7 |
| | 45～49歳 | 1,200 | 100 | 1,000 | - | 8.3 | 83.3 |
| | 50～54歳 | 1,500 | 200 | 1,200 | - | 13.3 | 80.0 |
| | 55～59歳 | 1,800 | 100 | 1,700 | - | 5.6 | 94.4 |
| | 60～64歳 | 5,800 | 800 | 4,600 | - | 13.8 | 79.3 |
| | 65～69歳 | 4,100 | 500 | 3,500 | - | 12.2 | 85.4 |
| | 70～74歳 | 1,700 | 100 | 1,500 | - | 5.9 | 88.2 |
| 75歳以上 | 300 | - | 300 | - | - | 100.0 | |
| 女 | 総数 | 58,700 | 14,700 | 42,000 | - | 25.0 | 71.6 |
| | 15～19歳 | 1,000 | 100 | 900 | - | 10.0 | 90.0 |
| | 20～24歳 | 2,800 | 600 | 1,900 | - | 21.4 | 67.9 |
| | 25～29歳 | 3,300 | 700 | 2,400 | - | 21.2 | 72.7 |
| | 30～34歳 | 4,700 | 1,200 | 3,400 | - | 25.5 | 72.3 |
| | 35～39歳 | 5,800 | 1,800 | 4,000 | - | 31.0 | 69.0 |
| | 40～44歳 | 7,400 | 2,000 | 5,200 | - | 27.0 | 70.3 |
| | 45～49歳 | 6,600 | 2,100 | 4,300 | - | 31.8 | 65.2 |
| | 50～54歳 | 6,200 | 1,700 | 4,400 | - | 27.4 | 71.0 |
| | 55～59歳 | 6,600 | 1,900 | 4,600 | - | 28.8 | 69.7 |
| | 60～64歳 | 6,600 | 1,400 | 5,000 | - | 21.2 | 75.8 |
| | 65～69歳 | 5,400 | 800 | 4,300 | - | 14.8 | 79.6 |
| | 70～74歳 | 1,800 | 200 | 1,500 | - | 11.1 | 83.3 |
| 75歳以上 | 400 | 100 | 200 | - | 25.0 | 50.0 | |

表9-2 男女、年齢階級別、就業調整をしている非正規就業者数及び割合－平成29年(全国)

(人、%)

| | | 実数 | | | 割合 | | |
|-------|---------|------------|-----------|------------|-------------|-------------|----------|
| | | 総数 | 調整をしている | 調整をしていない | 総数 | 調整をしている | 調整をしていない |
| 総数 | 総数 | 21,325,700 | 5,585,700 | 14,762,300 | - | 26.2 | 69.2 |
| | 15～19歳 | 770,800 | 248,900 | 484,200 | - | 32.3 | 62.8 |
| | 20～24歳 | 1,734,800 | 478,700 | 1,189,800 | - | 27.6 | 68.6 |
| | 25～29歳 | 1,286,400 | 224,700 | 1,006,300 | - | 17.5 | 78.2 |
| | 30～34歳 | 1,461,000 | 366,300 | 1,041,300 | - | 25.1 | 71.3 |
| | 35～39歳 | 1,693,900 | 484,600 | 1,142,900 | - | 28.6 | 67.5 |
| | 40～44歳 | 2,245,000 | 706,100 | 1,449,200 | - | 31.5 | 64.6 |
| | 45～49歳 | 2,338,100 | 783,400 | 1,459,200 | - | 33.5 | 62.4 |
| | 50～54歳 | 1,983,600 | 640,200 | 1,260,800 | - | 32.3 | 63.6 |
| | 55～59歳 | 1,802,400 | 531,400 | 1,196,500 | - | 29.5 | 66.4 |
| | 60～64歳 | 2,537,800 | 503,500 | 1,906,100 | - | 19.8 | 75.1 |
| | 65～69歳 | 2,206,700 | 430,200 | 1,650,400 | - | 19.8 | 74.8 |
| | 70～74歳 | 892,300 | 137,100 | 694,900 | - | 15.4 | 77.9 |
| 75歳以上 | 373,000 | 50,600 | 280,600 | - | 13.6 | 75.2 | |
| 男 | 総数 | 6,677,600 | 949,400 | 5,357,300 | - | 14.2 | 80.2 |
| | 15～19歳 | 342,300 | 107,100 | 214,300 | - | 31.3 | 62.6 |
| | 20～24歳 | 833,900 | 245,500 | 554,600 | - | 29.4 | 66.5 |
| | 25～29歳 | 471,400 | 45,100 | 403,200 | - | 9.6 | 85.5 |
| | 30～34歳 | 394,900 | 32,900 | 343,100 | - | 8.3 | 86.9 |
| | 35～39歳 | 353,900 | 23,600 | 312,800 | - | 6.7 | 86.9 |
| | 40～44歳 | 372,300 | 23,600 | 323,800 | - | 6.3 | 87.0 |
| | 45～49歳 | 332,900 | 23,100 | 284,400 | - | 6.9 | 85.4 |
| | 50～54歳 | 286,100 | 18,000 | 247,900 | - | 6.3 | 86.6 |
| | 55～59歳 | 332,700 | 19,400 | 294,700 | - | 5.8 | 88.6 |
| | 60～64歳 | 1,144,700 | 130,600 | 951,400 | - | 11.4 | 83.1 |
| | 65～69歳 | 1,125,800 | 179,200 | 888,300 | - | 15.9 | 78.9 |
| | 70～74歳 | 485,700 | 69,800 | 387,600 | - | 14.4 | 79.8 |
| 75歳以上 | 200,800 | 31,400 | 151,200 | - | 15.6 | 75.3 | |
| 女 | 総数 | 14,648,000 | 4,636,300 | 9,405,000 | - | 31.7 | 64.2 |
| | 15～19歳 | 428,500 | 141,800 | 269,900 | - | 33.1 | 63.0 |
| | 20～24歳 | 900,900 | 233,200 | 635,200 | - | 25.9 | 70.5 |
| | 25～29歳 | 814,900 | 179,600 | 603,100 | - | 22.0 | 74.0 |
| | 30～34歳 | 1,066,100 | 333,400 | 698,200 | - | 31.3 | 65.5 |
| | 35～39歳 | 1,340,000 | 461,000 | 830,100 | - | 34.4 | 61.9 |
| | 40～44歳 | 1,872,700 | 682,500 | 1,125,400 | - | 36.4 | 60.1 |
| | 45～49歳 | 2,005,200 | 760,300 | 1,174,800 | - | 37.9 | 58.6 |
| | 50～54歳 | 1,697,400 | 622,300 | 1,012,900 | - | 36.7 | 59.7 |
| | 55～59歳 | 1,469,600 | 511,900 | 901,800 | - | 34.8 | 61.4 |
| | 60～64歳 | 1,393,100 | 372,900 | 954,700 | - | 26.8 | 68.5 |
| | 65～69歳 | 1,080,900 | 251,000 | 762,200 | - | 23.2 | 70.5 |
| | 70～74歳 | 406,500 | 67,300 | 307,300 | - | 16.6 | 75.6 |
| 75歳以上 | 172,100 | 19,200 | 129,300 | - | 11.2 | 75.1 | |

表10-1 産業大分類別、「正規・非正規」別雇用者（会社などの役員を除く）数及び産業大分類別割合－平成24年、29年

(人、%、ポイント)

| 産業 | 鳥取県 | | | | | |
|--------------------------|---------|-------|---------|-------|--------|-------------|
| | 平成29年 | | 平成24年 | | 増減 | |
| | 実数 | 割合 | 実数 | 割合 | 実数 | 差 |
| 総数 | 235,500 | 100.0 | 229,700 | 100.0 | 5,800 | 0.0 |
| 正規の職員・従業員 | 151,800 | 64.5 | 146,600 | 63.8 | 5,200 | 0.7 |
| 非正規従業員 | 83,700 | 35.5 | 83,000 | 36.1 | 700 | -0.6 |
| 農業、林業 | 5,200 | 100.0 | 4,700 | 100.0 | 500 | 0.0 |
| 正規の職員・従業員 | 2,800 | 53.8 | 2,500 | 53.2 | 300 | 0.6 |
| 非正規従業員 | 2,400 | 46.2 | 2,200 | 46.8 | 200 | -0.6 |
| 漁業 | 500 | 100.0 | 400 | 100.0 | 100 | 0.0 |
| 正規の職員・従業員 | 400 | 80.0 | 300 | 75.0 | 100 | 5.0 |
| 非正規従業員 | 100 | 20.0 | 100 | 25.0 | 0 | -5.0 |
| 鉱業、採石業、砂利採取業 | 100 | 100.0 | 100 | 100.0 | 0 | 0.0 |
| 正規の職員・従業員 | 100 | 100.0 | 100 | 100.0 | 0 | 0.0 |
| 非正規従業員 | - | - | - | - | - | - |
| 建設業 | 15,200 | 100.0 | 15,200 | 100.0 | 0 | 0.0 |
| 正規の職員・従業員 | 12,400 | 81.6 | 12,100 | 79.6 | 300 | 2.0 |
| 非正規従業員 | 2,700 | 17.8 | 3,100 | 20.4 | -400 | -2.6 |
| 製造業 | 37,100 | 100.0 | 37,900 | 100.0 | -800 | 0.0 |
| 正規の職員・従業員 | 27,300 | 73.6 | 27,400 | 72.3 | -100 | 1.3 |
| 非正規従業員 | 9,800 | 26.4 | 10,500 | 27.7 | -700 | -1.3 |
| 電気・ガス・熱供給・水道業 | 2,000 | 100.0 | 1,000 | 100.0 | 1,000 | 0.0 |
| 正規の職員・従業員 | 1,800 | 90.0 | 800 | 80.0 | 1,000 | 10.0 |
| 非正規従業員 | 100 | 5.0 | 200 | 20.0 | -100 | -15.0 |
| 情報通信業 | 2,900 | 100.0 | 2,700 | 100.0 | 200 | 0.0 |
| 正規の職員・従業員 | 2,100 | 72.4 | 2,100 | 77.8 | 0 | -5.4 |
| 非正規従業員 | 700 | 24.1 | 500 | 18.5 | 200 | 5.6 |
| 運輸業、郵便業 | 9,700 | 100.0 | 10,700 | 100.0 | -1,000 | 0.0 |
| 正規の職員・従業員 | 7,100 | 73.2 | 8,500 | 79.4 | -1,400 | -6.2 |
| 非正規従業員 | 2,600 | 26.8 | 2,300 | 21.5 | 300 | 5.3 |
| 卸売業、小売業 | 33,900 | 100.0 | 33,400 | 100.0 | 500 | 0.0 |
| 正規の職員・従業員 | 17,700 | 52.2 | 18,300 | 54.8 | -600 | -2.6 |
| 非正規従業員 | 16,200 | 47.8 | 15,200 | 45.5 | 1,000 | 2.3 |
| 金融業、保険業 | 6,700 | 100.0 | 6,200 | 100.0 | 500 | 0.0 |
| 正規の職員・従業員 | 5,300 | 79.1 | 5,000 | 80.6 | 300 | -1.5 |
| 非正規従業員 | 1,400 | 20.9 | 1,200 | 19.4 | 200 | 1.5 |
| 不動産業、物品賃貸業 | 1,900 | 100.0 | 2,200 | 100.0 | -300 | 0.0 |
| 正規の職員・従業員 | 1,100 | 57.9 | 1,300 | 59.1 | -200 | -1.2 |
| 非正規従業員 | 800 | 42.1 | 900 | 40.9 | -100 | 1.2 |
| 学術研究、専門・技術サービス業 | 5,400 | 100.0 | 5,100 | 100.0 | 300 | 0.0 |
| 正規の職員・従業員 | 4,200 | 77.8 | 3,500 | 68.6 | 700 | 9.2 |
| 非正規従業員 | 1,200 | 22.2 | 1,600 | 31.4 | -400 | -9.2 |
| 宿泊業、飲食サービス業 | 12,600 | 100.0 | 12,400 | 100.0 | 200 | 0.0 |
| 正規の職員・従業員 | 3,700 | 29.4 | 3,600 | 29.0 | 100 | 0.4 |
| 非正規従業員 | 8,900 | 70.6 | 8,800 | 71.0 | 100 | -0.4 |
| 生活関連サービス業、娯楽業 | 5,900 | 100.0 | 6,400 | 100.0 | -500 | 0.0 |
| 正規の職員・従業員 | 2,700 | 45.8 | 3,100 | 48.4 | -400 | -2.6 |
| 非正規従業員 | 3,200 | 54.2 | 3,300 | 51.6 | -100 | 2.6 |
| 教育、学習支援業 | 14,800 | 100.0 | 13,400 | 100.0 | 1,400 | 0.0 |
| 正規の職員・従業員 | 9,700 | 65.5 | 9,200 | 68.7 | 500 | -3.2 |
| 非正規従業員 | 5,100 | 34.5 | 4,100 | 30.6 | 1,000 | 3.9 |
| 医療、福祉 | 43,900 | 100.0 | 38,300 | 100.0 | 5,600 | 0.0 |
| 正規の職員・従業員 | 28,800 | 65.6 | 23,900 | 62.4 | 4,900 | 3.2 |
| 非正規従業員 | 15,100 | 34.4 | 14,500 | 37.9 | 600 | -3.5 |
| 複合サービス事業 | 3,300 | 100.0 | 3,300 | 100.0 | 0 | 0.0 |
| 正規の職員・従業員 | 2,400 | 72.7 | 2,400 | 72.7 | 0 | 0.0 |
| 非正規従業員 | 900 | 27.3 | 800 | 24.2 | 100 | 3.1 |
| サービス業（他に分類されないもの） | 13,300 | 100.0 | 13,300 | 100.0 | 0 | 0.0 |
| 正規の職員・従業員 | 7,300 | 54.9 | 7,300 | 54.9 | 0 | 0.0 |
| 非正規従業員 | 6,000 | 45.1 | 6,000 | 45.1 | 0 | 0.0 |
| 公務（他に分類されるものを除く） | 14,800 | 100.0 | 14,200 | 100.0 | 600 | 0.0 |
| 正規の職員・従業員 | 12,200 | 82.4 | 11,200 | 78.9 | 1,000 | 3.5 |
| 非正規従業員 | 2,600 | 17.6 | 3,000 | 21.1 | -400 | -3.5 |
| 分類不能の産業 | 6,400 | 100.0 | 8,900 | 100.0 | -2,500 | 0.0 |
| 正規の職員・従業員 | 2,800 | 43.8 | 4,300 | 48.3 | -1,500 | -4.5 |
| 非正規従業員 | 3,600 | 56.3 | 4,600 | 51.7 | -1,000 | 4.6 |

表10-2 産業大分類別、「正規・非正規」別雇用者（会社などの役員を除く）
数及び全産業総数に占める割合ー平成24年、29年（県及び全国）

| 産業 | 鳥取県 | | | | | | (人、%、ポイント) | |
|--------------------------|---------------|-------------|---------|-------|---------------|------------|-------------|-------------|
| | 平成29年 | | 平成24年 | | 増減 | | 全国 | 県-全国 (差) |
| | 実数 | 割合 | 実数 | 割合 | 実数 | 差 | 平成29年 割合 | |
| 総数 | 235,500 | 100.0 | 229,700 | 100.0 | 5,800 | — | 100.0 | — |
| 正規の職員・従業員 | 151,800 | 100.0 | 146,600 | 100.0 | 5,200 | — | 100.0 | — |
| 非正規従業員 | 83,700 | 100.0 | 83,000 | 100.0 | 700 | — | 100.0 | — |
| 農業、林業 | 5,200 | 2.2 | 4,700 | 2.0 | 500 | -0.2 | 1.1 | 1.1 |
| 正規の職員・従業員 | 2,800 | 1.8 | 2,500 | 1.7 | 300 | 0.1 | 0.9 | 0.9 |
| 非正規従業員 | 2,400 | 2.9 | 2,200 | 2.7 | 200 | 0.2 | 1.5 | 1.4 |
| 漁業 | 500 | 0.2 | 400 | 0.2 | 100 | 0.0 | 0.1 | 0.1 |
| 正規の職員・従業員 | 400 | 0.3 | 300 | 0.2 | 100 | 0.1 | 0.1 | 0.2 |
| 非正規従業員 | 100 | 0.1 | 100 | 0.1 | 0 | 0.0 | 0.1 | 0.0 |
| 鉱業、採石業、砂利採取業 | 100 | 0.0 | 100 | 0.0 | 0 | 0.0 | 0.0 | 0.0 |
| 正規の職員・従業員 | 100 | 0.1 | 100 | 0.1 | 0 | 0.0 | 0.1 | 0.0 |
| 非正規従業員 | — | — | — | — | — | — | 0.0 | 0.0 |
| 建設業 | 15,200 | 6.5 | 15,200 | 6.6 | 0 | -0.1 | 6.0 | 0.5 |
| 正規の職員・従業員 | 12,400 | 8.2 | 12,100 | 8.3 | 300 | -0.1 | 7.9 | 0.3 |
| 非正規従業員 | 2,700 | 3.2 | 3,100 | 3.7 | -400 | -0.5 | 2.9 | 0.3 |
| 製造業 | 37,100 | 15.8 | 37,900 | 16.5 | -800 | -0.7 | 17.1 | -1.3 |
| 正規の職員・従業員 | 27,300 | 18.0 | 27,400 | 18.7 | -100 | -0.7 | 20.4 | -2.4 |
| 非正規従業員 | 9,800 | 11.7 | 10,500 | 12.7 | -700 | -1.0 | 12.0 | -0.3 |
| 電気・ガス・熱供給・水道業 | 2,000 | 0.8 | 1,000 | 0.4 | 1,000 | 0.4 | 0.7 | 0.1 |
| 正規の職員・従業員 | 1,800 | 1.2 | 800 | 0.5 | 1,000 | 0.7 | 0.9 | 0.3 |
| 非正規従業員 | 100 | 0.1 | 200 | 0.2 | -100 | -0.1 | 0.2 | -0.1 |
| 情報通信業 | 2,900 | 1.2 | 2,700 | 1.2 | 200 | 0.0 | 3.5 | -2.3 |
| 正規の職員・従業員 | 2,100 | 1.4 | 2,100 | 1.4 | 0 | 0.0 | 4.7 | -3.3 |
| 非正規従業員 | 700 | 0.8 | 500 | 0.6 | 200 | 0.2 | 1.7 | -0.9 |
| 運輸業、郵便業 | 9,700 | 4.1 | 10,700 | 4.7 | -1,000 | -0.6 | 5.7 | -1.6 |
| 正規の職員・従業員 | 7,100 | 4.7 | 8,500 | 5.8 | -1,400 | -1.1 | 6.3 | -1.6 |
| 非正規従業員 | 2,600 | 3.1 | 2,300 | 2.8 | 300 | 0.3 | 4.8 | -1.7 |
| 卸売業、小売業 | 33,900 | 14.4 | 33,400 | 14.5 | 500 | -0.1 | 15.5 | -1.1 |
| 正規の職員・従業員 | 17,700 | 11.7 | 18,300 | 12.5 | -600 | -0.8 | 12.5 | -0.8 |
| 非正規従業員 | 16,200 | 19.4 | 15,200 | 18.3 | 1,000 | 1.1 | 20.3 | -0.9 |
| 金融業、保険業 | 6,700 | 2.8 | 6,200 | 2.7 | 500 | 0.1 | 2.8 | 0.0 |
| 正規の職員・従業員 | 5,300 | 3.5 | 5,000 | 3.4 | 300 | 0.1 | 3.5 | 0.0 |
| 非正規従業員 | 1,400 | 1.7 | 1,200 | 1.4 | 200 | 0.3 | 1.7 | 0.0 |
| 不動産業、物品賃貸業 | 1,900 | 0.8 | 2,200 | 1.0 | -300 | -0.2 | 1.7 | -0.9 |
| 正規の職員・従業員 | 1,100 | 0.7 | 1,300 | 0.9 | -200 | -0.2 | 1.6 | -0.9 |
| 非正規従業員 | 800 | 1.0 | 900 | 1.1 | -100 | -0.1 | 1.7 | -0.7 |
| 学術研究、専門・技術サービス業 | 5,400 | 2.3 | 5,100 | 2.2 | 300 | 0.1 | 3.1 | -0.8 |
| 正規の職員・従業員 | 4,200 | 2.8 | 3,500 | 2.4 | 700 | 0.4 | 3.7 | -0.9 |
| 非正規従業員 | 1,200 | 1.4 | 1,600 | 1.9 | -400 | -0.5 | 2.0 | -0.6 |
| 宿泊業、飲食サービス業 | 12,600 | 5.4 | 12,400 | 5.4 | 200 | 0.0 | 5.6 | -0.2 |
| 正規の職員・従業員 | 3,700 | 2.4 | 3,600 | 2.5 | 100 | -0.1 | 2.3 | 0.1 |
| 非正規従業員 | 8,900 | 10.6 | 8,800 | 10.6 | 100 | 0.0 | 10.9 | -0.3 |
| 生活関連サービス業、娯楽業 | 5,900 | 2.5 | 6,400 | 2.8 | -500 | -0.3 | 3.1 | -0.6 |
| 正規の職員・従業員 | 2,700 | 1.8 | 3,100 | 2.1 | -400 | -0.3 | 2.1 | -0.3 |
| 非正規従業員 | 3,200 | 3.8 | 3,300 | 4.0 | -100 | -0.2 | 4.6 | -0.8 |
| 教育、学習支援業 | 14,800 | 6.3 | 13,400 | 5.8 | 1,400 | 0.5 | 5.2 | 1.1 |
| 正規の職員・従業員 | 9,700 | 6.4 | 9,200 | 6.3 | 500 | 0.1 | 5.1 | 1.3 |
| 非正規従業員 | 5,100 | 6.1 | 4,100 | 4.9 | 1,000 | 1.2 | 5.4 | 0.7 |
| 医療、福祉 | 43,900 | 18.6 | 38,300 | 16.7 | 5,600 | 1.9 | 13.8 | 4.8 |
| 正規の職員・従業員 | 28,800 | 19.0 | 23,900 | 16.3 | 4,900 | 2.7 | 13.6 | 5.4 |
| 非正規従業員 | 15,100 | 18.0 | 14,500 | 17.5 | 600 | 0.5 | 14.1 | 3.9 |
| 複合サービス事業 | 3,300 | 1.4 | 3,300 | 1.4 | 0 | 0.0 | 1.0 | 0.4 |
| 正規の職員・従業員 | 2,400 | 1.6 | 2,400 | 1.6 | 0 | 0.0 | 1.0 | 0.6 |
| 非正規従業員 | 900 | 1.1 | 800 | 1.0 | 100 | 0.1 | 0.8 | 0.3 |
| サービス業(他に分類されないもの) | 13,300 | 5.6 | 13,300 | 5.8 | 0 | -0.2 | 6.7 | -1.1 |
| 正規の職員・従業員 | 7,300 | 4.8 | 7,300 | 5.0 | 0 | -0.2 | 5.2 | -0.4 |
| 非正規従業員 | 6,000 | 7.2 | 6,000 | 7.2 | 0 | 0.0 | 9.0 | -1.8 |
| 公務(他に分類されるものを除く) | 14,800 | 6.3 | 14,200 | 6.2 | 600 | 0.1 | 4.2 | 2.1 |
| 正規の職員・従業員 | 12,200 | 8.0 | 11,200 | 7.6 | 1,000 | 0.4 | 5.7 | 2.3 |
| 非正規従業員 | 2,600 | 3.1 | 3,000 | 3.6 | -400 | -0.5 | 1.8 | 1.3 |
| 分類不能の産業 | 6,400 | 2.7 | 8,900 | 3.9 | -2,500 | -1.2 | 3.2 | -0.5 |
| 正規の職員・従業員 | 2,800 | 1.8 | 4,300 | 2.9 | -1,500 | -1.1 | 2.4 | -0.6 |
| 非正規従業員 | 3,600 | 4.3 | 4,600 | 5.5 | -1,000 | -1.2 | 4.6 | -0.3 |

表11 都道府県別結果

(%,位)

| 区 分 | 有業率 (15歳以上人口) | | 会社などの役員を除く雇用者 のうち非正規の職員・従業員の割合 | | 正規の職員・従業員の仕事がないから非正規の職員・従業員 についた者の割合 | | 育児をしている者の割合 | | 出産・育児を理由に前職を離 職した者(過去1年間) | | 介護をしている者の割合 | | 介護・看護を理由に前職を離 職した者(過去1年間) | | 夫婦共働き の世帯の割合 | |
|---------|------------------|----|-----------------------------------|----|---|----|-------------|----|------------------------------|----|-------------|----|------------------------------|----|-----------------|----|
| | 有業率 | 順位 | 割合 | 順位 | 割合 | 順位 | 割合 | 順位 | 割合 | 順位 | 割合 | 順位 | 割合 | 順位 | 割合 | 順位 |
| 00_全国 | 59.7 | - | 38.2 | - | 12.6 | - | 79.2 | - | 3.9 | - | 55.2 | - | 1.8 | - | 48.8 | - |
| 01_北海道 | 55.4 | 45 | 40.6 | 5 | 13.9 | 13 | 76.7 | 43 | 3.4 | 32 | 51.8 | 43 | 2.2 | 20 | 44.5 | 44 |
| 02_青森県 | 57.2 | 35 | 35.3 | 36 | 16.9 | 1 | 86.3 | 9 | 3.0 | 41 | 52.6 | 38 | 1.6 | 34 | 51.5 | 17 |
| 03_岩手県 | 59.0 | 22 | 35.7 | 34 | 15.9 | 7 | 86.2 | 10 | 4.5 | 9 | 56.8 | 15 | 1.4 | 41 | 53.7 | 12 |
| 04_宮城県 | 59.2 | 21 | 36.5 | 28 | 13.3 | 17 | 81.0 | 26 | 2.6 | 46 | 53.9 | 32 | 2.3 | 17 | 48.8 | 34 |
| 05_秋田県 | 55.9 | 42 | 36.1 | 29 | 16.8 | 2 | 87.3 | 6 | 3.3 | 36 | 50.0 | 47 | 1.9 | 25 | 51.4 | 19 |
| 06_山形県 | 59.7 | 15 | 32.8 | 46 | 16.6 | 3 | 88.0 | 3 | 2.7 | 45 | 56.9 | 14 | 2.0 | 23 | 57.9 | 2 |
| 07_福島県 | 58.5 | 26 | 35.0 | 41 | 16.6 | 3 | 83.4 | 18 | 3.4 | 32 | 54.7 | 23 | 3.0 | 3 | 52.0 | 16 |
| 08_茨城県 | 59.7 | 15 | 38.5 | 20 | 13.3 | 17 | 78.3 | 37 | 4.3 | 16 | 55.7 | 19 | 2.0 | 23 | 50.3 | 26 |
| 09_栃木県 | 60.5 | 12 | 38.9 | 17 | 15.0 | 8 | 80.4 | 28 | 3.9 | 23 | 57.6 | 9 | 1.3 | 46 | 51.2 | 21 |
| 10_群馬県 | 59.9 | 13 | 39.6 | 13 | 12.6 | 25 | 82.7 | 20 | 3.9 | 23 | 56.2 | 18 | 1.5 | 36 | 51.1 | 22 |
| 11_埼玉県 | 61.0 | 6 | 40.1 | 9 | 12.0 | 34 | 76.3 | 44 | 4.5 | 9 | 58.1 | 8 | 1.9 | 25 | 46.5 | 40 |
| 12_千葉県 | 59.7 | 15 | 39.7 | 11 | 12.5 | 26 | 77.2 | 41 | 3.4 | 32 | 54.7 | 23 | 1.5 | 36 | 45.4 | 43 |
| 13_東京都 | 64.8 | 1 | 35.1 | 40 | 12.7 | 22 | 77.9 | 39 | 3.3 | 36 | 58.6 | 5 | 1.2 | 47 | 49.1 | 33 |
| 14_神奈川県 | 61.0 | 6 | 39.7 | 11 | 11.1 | 41 | 75.1 | 47 | 4.9 | 7 | 54.4 | 28 | 1.5 | 36 | 46.3 | 41 |
| 15_新潟県 | 58.3 | 27 | 34.9 | 42 | 16.0 | 6 | 86.2 | 10 | 3.8 | 26 | 59.2 | 3 | 2.3 | 17 | 54.7 | 8 |
| 16_富山県 | 59.5 | 19 | 33.1 | 45 | 9.9 | 45 | 88.0 | 3 | 1.7 | 47 | 58.3 | 6 | 2.7 | 6 | 57.1 | 3 |
| 17_石川県 | 61.0 | 6 | 35.3 | 36 | 12.7 | 22 | 86.5 | 8 | 3.3 | 36 | 57.5 | 11 | 2.1 | 21 | 56.1 | 4 |
| 18_福井県 | 62.4 | 3 | 34.6 | 43 | 11.2 | 38 | 89.2 | 1 | 4.5 | 9 | 54.8 | 22 | 1.7 | 31 | 60.0 | 1 |
| 19_山梨県 | 61.0 | 6 | 40.8 | 4 | 14.9 | 10 | 82.1 | 21 | 4.5 | 9 | 60.0 | 2 | 3.0 | 3 | 54.1 | 9 |
| 20_長野県 | 61.3 | 5 | 37.6 | 22 | 13.3 | 17 | 82.1 | 21 | 2.8 | 44 | 60.7 | 1 | 3.2 | 2 | 55.9 | 5 |
| 21_岐阜県 | 60.6 | 11 | 38.6 | 19 | 9.4 | 47 | 79.9 | 31 | 4.6 | 8 | 58.8 | 4 | 1.6 | 34 | 53.8 | 10 |
| 22_静岡県 | 60.7 | 10 | 38.9 | 17 | 13.4 | 16 | 79.6 | 32 | 4.3 | 16 | 54.7 | 23 | 1.7 | 31 | 53.1 | 13 |
| 23_愛知県 | 62.5 | 2 | 37.5 | 24 | 11.2 | 38 | 77.0 | 42 | 5.0 | 4 | 54.6 | 26 | 1.4 | 41 | 50.9 | 23 |
| 24_三重県 | 59.9 | 13 | 39.2 | 16 | 12.1 | 32 | 80.1 | 29 | 3.9 | 23 | 54.1 | 30 | 1.5 | 36 | 50.9 | 23 |
| 25_滋賀県 | 61.4 | 4 | 40.6 | 5 | 11.5 | 36 | 78.9 | 36 | 4.4 | 13 | 57.0 | 13 | 1.9 | 25 | 51.5 | 17 |
| 26_京都府 | 58.6 | 25 | 42.5 | 2 | 11.7 | 35 | 80.0 | 30 | 3.4 | 32 | 56.8 | 15 | 1.9 | 25 | 46.8 | 38 |
| 27_大阪府 | 57.7 | 33 | 40.3 | 7 | 12.3 | 30 | 76.3 | 44 | 3.7 | 28 | 53.8 | 34 | 1.4 | 41 | 44.0 | 46 |
| 28_兵庫県 | 56.6 | 41 | 39.5 | 14 | 12.7 | 22 | 77.8 | 40 | 2.9 | 42 | 50.8 | 46 | 2.1 | 21 | 44.5 | 44 |
| 29_奈良県 | 54.2 | 47 | 41.1 | 3 | 10.7 | 43 | 76.2 | 46 | 3.7 | 28 | 52.1 | 41 | 2.6 | 9 | 42.0 | 47 |
| 30_和歌山県 | 55.9 | 42 | 39.3 | 15 | 11.5 | 36 | 79.3 | 35 | 4.1 | 22 | 52.1 | 41 | 3.3 | 1 | 47.3 | 37 |
| 31_鳥取県 | 58.8 | 24 | 35.5 | 35 | 16.2 | 5 | 86.7 | 7 | 2.9 | 42 | 57.4 | 12 | 1.9 | 25 | 54.9 | 7 |
| 32_島根県 | 58.3 | 27 | 36.0 | 30 | 12.4 | 28 | 89.0 | 2 | 3.2 | 39 | 57.6 | 9 | 2.4 | 12 | 55.5 | 6 |
| 33_岡山県 | 58.1 | 30 | 35.2 | 39 | 12.4 | 28 | 81.2 | 25 | 3.8 | 26 | 53.3 | 35 | 1.4 | 41 | 49.8 | 28 |
| 34_広島県 | 59.4 | 20 | 37.3 | 26 | 9.9 | 45 | 79.6 | 32 | 5.0 | 4 | 54.6 | 26 | 2.4 | 12 | 49.4 | 30 |
| 35_山口県 | 55.8 | 44 | 37.5 | 24 | 10.2 | 44 | 79.6 | 32 | 4.2 | 19 | 52.5 | 39 | 1.9 | 25 | 45.9 | 42 |
| 36_徳島県 | 54.9 | 46 | 32.6 | 47 | 13.6 | 15 | 85.5 | 12 | 3.6 | 31 | 51.2 | 45 | 2.5 | 11 | 49.2 | 32 |
| 37_香川県 | 58.1 | 30 | 34.5 | 44 | 11.1 | 41 | 81.9 | 23 | 5.6 | 2 | 54.4 | 28 | 2.6 | 9 | 49.3 | 31 |
| 38_愛媛県 | 56.7 | 40 | 36.0 | 30 | 12.1 | 32 | 81.9 | 23 | 5.0 | 4 | 53.9 | 32 | 2.7 | 6 | 48.1 | 35 |
| 39_高知県 | 56.8 | 39 | 35.3 | 36 | 14.8 | 11 | 87.9 | 5 | 4.4 | 13 | 52.8 | 37 | 1.4 | 41 | 51.3 | 20 |
| 40_福岡県 | 57.8 | 32 | 40.0 | 10 | 13.2 | 21 | 78.3 | 37 | 4.4 | 13 | 51.7 | 44 | 1.7 | 31 | 46.6 | 39 |
| 41_佐賀県 | 59.6 | 18 | 35.9 | 32 | 13.8 | 14 | 85.4 | 13 | 4.2 | 19 | 58.2 | 7 | 1.5 | 36 | 53.8 | 10 |
| 42_長崎県 | 57.1 | 36 | 37.6 | 22 | 13.3 | 17 | 83.3 | 19 | 3.1 | 40 | 55.5 | 20 | 2.7 | 6 | 49.7 | 29 |
| 43_熊本県 | 57.7 | 33 | 36.6 | 27 | 12.2 | 31 | 85.3 | 14 | 4.3 | 16 | 56.4 | 17 | 2.4 | 12 | 52.6 | 14 |
| 44_大分県 | 56.9 | 37 | 35.8 | 33 | 12.5 | 26 | 80.6 | 27 | 5.7 | 1 | 55.1 | 21 | 2.9 | 5 | 48.0 | 36 |
| 45_宮崎県 | 58.3 | 27 | 38.0 | 21 | 14.1 | 12 | 84.4 | 15 | 4.2 | 19 | 53.3 | 35 | 2.4 | 12 | 52.1 | 15 |
| 46_鹿児島県 | 56.9 | 37 | 40.3 | 7 | 11.2 | 38 | 84.2 | 16 | 3.7 | 28 | 54.0 | 31 | 2.4 | 12 | 50.2 | 27 |
| 47_沖縄県 | 59.0 | 22 | 43.1 | 1 | 15.0 | 8 | 83.7 | 17 | 5.4 | 3 | 52.4 | 40 | 2.3 | 17 | 50.6 | 25 |

統計表を見る上での注意

- 1 統計表の数値は、総数に分類不能又は不詳の数値を含むため、また、表章単位未満の位で四捨五入しているため、総数と内訳の合計とは必ずしも一致しない。
- 2 統計表中の「0」、「0.0」は、集計した数値が表章単位に満たないものである。
- 3 統計表中の「-」は、該当数値のないもの又は平均値及び割合の算出に当たって除数が0のものである。

用語の解説

個人の基本属性に関する事項

1 年齢

平成29年9月30日現在における満年齢である。

2 配偶関係

配偶関係は、戸籍上の届出の有無に関係なく、現在、妻又は夫のある者を配偶者ありとした。

未婚…結婚したことのない者

配偶者あり…現在、妻又は夫のある者

死別・離別…妻又は夫と死別又は離別して、現在独身でいる者

3 世帯主との続き柄

世帯主……世帯（住居と生計を共にしている者の集まり）を代表する者

通常、世帯主とみなされる人であっても、例えば、出稼ぎや単身赴任・入院などで不在期間が3か月以上にわたる場合は、その配偶者を「世帯主」にするなど、必ず世帯員のうちからこれに代わるべき人を世帯主とした。

親族世帯員……世帯主の親族である世帯員

世帯主の配偶者…世帯主の妻又は夫

その他の親族世帯員…世帯主の配偶者以外の親族世帯員

非親族世帯員……家事あるいは営業のための単身の住み込みの従業者など、親族以外の人

4 教育

調査日（平成29年10月1日）現在、学校に在学しているか否かによって、「卒業者」、「在学者」、「未就学者」の3つに区分した。ただし、「未就学者」は、総数には含むが、個別に表章はしていない。

さらに、「卒業者」及び「在学者」については、それぞれ次の9つに区分した。

- ・ 小学・中学
- ・ 高校・旧制中
- ・ 専門学校（2年未満）
- ・ 専門学校（2年以上4年未満）
- ・ 専門学校（4年以上）
- ・ 短大
- ・ 高専
- ・ 大学

・ 大学院

また、上記の各学校と入学資格や在学年数が同等でこれらの卒業に相当する資格が得られるものについては、それぞれ該当する区分に含めた。

なお、専修学校・各種学校については、下表のように区分した。

| 専修学校・各種学校 | 集計区分 | |
|--|----------------|--------|
| | 平成29年 (注1) | 平成24年 |
| 専修学校専門課程（専門学校） | | |
| 新高卒を入学資格とする修業年限1年以上2年未満のもの | 専門学校（2年未満） | 高校・旧制中 |
| 新高卒を入学資格とする修業年限2年以上4年未満のもの | 専門学校（2年以上4年未満） | 専門学校 |
| 新高卒を入学資格とする修業年限4年以上のもの ^(注2) | 専門学校（4年以上） | 大学 |
| 専修学校高等課程（高等専修学校） | | |
| 中学卒を入学資格とする修業年限3年以上のもの | 高校・旧制中 | 高校・旧制中 |
| 各種学校 | | |
| 新高卒を入学資格とする修業年限2年以上のもの | 短大 | 短大・高専 |
| 中学卒を入学資格とする修業年限3年以上のもの | 高校・旧制中 | 高校・旧制中 |

(注1) 統計表第210-1表（全国編）の平成29年の値は、平成24年の集計区分による。

(注2) 平成18年3月までの卒業者については、平成29年は「専門学校（2年以上4年未満）」、平成24年は「専門学校」とする。

5 収入の種類

通常得ている収入を、次のように区分した。なお、総数には収入なしを含む。

賃金・給料…会社、団体、官公庁、個人商店などに雇われている人が、その勤め先から得ている給料、賃金、賞与、役員手

当などの収入

事業収入（農業収入を含む）…個人商店や個人経営の農業などのように個人経営の事業から得られる収入や、自営の医師・弁護士、文筆家などの収入

内職収入…家庭で行う賃仕事から得ている収入

社会保障給付のうち

年金・恩給…国民年金（基礎年金）、厚生年金、共済年金、企業年金（厚生年金基金、適格退職年金、確定拠出年金、確定給付企業年金等）、恩給など

雇用保険…公共職業安定所から受ける雇用保険金

その他の給付…「年金・恩給」や「雇用保険」以外の生活保護などの社会保障給付

仕送り…別に住んでいる単身赴任や出稼ぎなどの親族や知人からほぼ定期的に送られてくる生計費

家賃・地代…家賃、間代、地代、権利金、小作料など、所有している家屋や土地の賃貸料などの収入

利子・配当…貯金・貸金の利子、公社債の利子、株式配当金、著作権・特許権の使用料などの収入

その他…上記以外の収入

世帯属性に関する事項

6 世帯

住居と生計を共にしている者の集まりをいう。

一般世帯…住居と生計を共にしている二人以上の集まり

なお、単身の住み込みの雇人は、その住み込んでいる世帯の世帯員とした。

単身世帯…一人で一戸を構えて暮らしている者や、単身で間借りをしている者、あるいは寮、寄宿舎、下宿屋などに居住する単身者一人一人

7 世帯の家族類型

世帯主とその親族のみから成る世帯について、次のように区分した。

なお、家族類型を決める際の「夫婦」とは、世帯内で最も若い夫婦のことをいう。世帯内に2組以上の夫婦がいる場合は、夫の年齢が最も若い方を「夫婦」とし、子供と親はこの「夫婦」からみ

たものである。

夫婦のみの世帯

夫婦と親から成る世帯

夫婦と子供から成る世帯

夫婦、子供と親から成る世帯

ひとり親と子供から成る世帯

母子世帯…配偶関係が配偶者なしの母親と18歳未満の子供から成る世帯

父子世帯…配偶関係が配偶者なしの父親と18歳未満の子供から成る世帯

兄弟姉妹のみから成る世帯…配偶関係に関係なく、配偶者が同居していなければ「兄弟姉妹」とする。

単身世帯…前記「6 世帯」を参照

高齢者世帯…次のいずれかに該当する世帯をいう。

- 男性65歳以上と、女性60歳以上の者のみの世帯
- 男性65歳以上の者のみの世帯
- 女性60歳以上の者のみの世帯で、少なくとも1人65歳以上の者がいる世帯
- 65歳以上の単身世帯（高齢者単身世帯）

8 世帯所得

世帯所得とは、世帯主、世帯主の配偶者及びその他の親族世帯員が通常得ている過去1年間（平成28年10月～29年9月）の収入（税込み額）の合計をいう。

なお、年金、恩給など定期的に得られる収入は含めるが、土地、家屋や証券などの財産の売却によって得た収入、預貯金の引き出しなど所有財産を現金化したものや、相続、贈与、退職金などの臨時的な収入は含まない。

就業に関する事項

9 就業状態・仕事の主従

15歳以上の者を、ふだんの就業・不就業の状態により、次のように区分した。

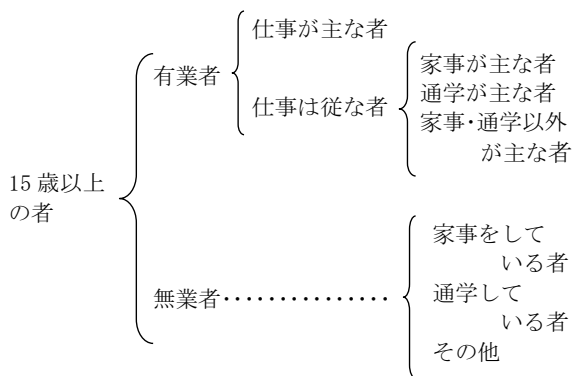

<就業状態の捉え方>

国勢調査や労働力調査が月末1週間の就業・不就業の状態を把握しているのに対し、この調査では、ふだんの就業・不就業の状態を把握している。

有業者……ふだん収入を得ることを目的として仕事をしており、調査日（平成29年10月1日）以降もしていくことになっている者及び仕事は持っているが現在は休んでいる者

なお、家族が自家営業（個人経営の商店、工場や農家など）に従事した場合は、その家族が無給であっても、自家の収入を得る目的で仕事をしたことになる。

また、仕事があつたりなかつたりする人や、忙しい時だけ家業を手伝う人などで、「ふだんの就業状態」がはっきり決められない場合は、おおむね、1年間に30日以上仕事をしている場合を、有業者とした。

無業者……ふだん仕事をしていない者、すなわち、ふだん全く仕事をしていない者及び臨時的にしか仕事をしていない者

10 従業上の地位・雇用形態

有業者を、次のように区分した。

自営業主……個人経営の商店主、工場主、農業主、開業医、弁護士、著述家、家政婦など自分で事業を営んでいる者

自営業主を、「雇人のある業主」、「雇人のない業主」、「内職者」の3つに区分した。

雇人のある業主…自営業主のうち、ふだん有給の従業員を雇い、事業を営んでいる者

雇人のない業主…自営業主のうち、ふだん従業員を雇わず、自分ひとりで又は家族と事業を営んでいる者

内職者……自宅で材料の支給を受け、人を雇わず、作業所や据付機械など大がかりな固定的設備を持たないで行う仕事をしている者

家族従業者…自営業主の家族で、その自営業主の営む事業を無給で手伝っている者

雇用者……会社員、団体職員、公務員、個人商店の従業員など、会社、団体、個人、官公庁、個人商店などに雇われている者

会社などの役員…会社の社長、取締役、監査役、団体・公益法人や独立行政法人の理事・監事などの役職にある者

「会社などの役員」以外の雇用者を、勤め先での呼称によって、「正規の職員・従業員」、「パート」、「アルバイト」、「労働者派遣事業所の派遣社員」、「契約社員」、「嘱託」、「その他」の7つに区分した。

なお、「正規の職員・従業員」以外の6区分をまとめて「非正規の職員・従業員」として表章している。

正規の職員・従業員…一般職員又は正社員などと呼ばれている者

パート……就業の時間や日数に関係なく、勤め先で「パートタイマー」又はそれに近い名称で呼ばれている者

アルバイト…就業の時間や日数に関係なく、勤め先で「アルバイト」又はそれに近い名称で呼ばれている者

労働者派遣事業所の派遣社員…「労働者派遣事業の適正な運営の確保及び派遣労働者の保護等に関する法律」（昭和60年法律第88号）に基づく労働者派遣事業所に雇用され、そこから派遣されて働いている者

ただし、次のような業務に従事する者は含めない。

- ・ 港湾運送業務、建設業務、警備業務、医療関係の業務
- ・ デパートの派遣店員など
- ・ 民営の職業紹介機関やシルバー人材センターなどの紹介による場合や請負、出向

契約社員……専門的職種に従事させることを目的に契約に基づき雇用され、雇用期間の定めのある者

嘱託……労働条件や契約期間に関係なく、勤め先で「嘱託職員」又はそれに近い名称で呼ばれている者

その他……上記以外の呼称の場合

11 起業

「自営業主」及び「会社などの役員」のうち、今の事業を自ら起こした者を「起業家」とした。

12 雇用契約期間の定めの有無、1回当たりの雇用契約期間、雇用契約の更新回数

雇用契約期間の定めの有無について、「雇用契約期間の定めがない（定年までの雇用を含む）」、「雇用契約期間の定めがある」、「わからない」の3つに区分し、さらに、「雇用契約期間の定めがある」者について、1回当たりの雇用契約期間を次の8つに区分した。

- ・ 1か月未満
- ・ 1か月以上3か月以下
- ・ 3か月超6か月以下
- ・ 6か月超1年以下
- ・ 1年超3年以下
- ・ 3年超5年以下
- ・ 5年超
- ・ 期間がわからない

ただし、同じ事業所で、契約期間の更新を繰り返しながら働いている場合は、最初に契約したときからの通算ではなく、最後に契約した期間をいう。

<雇用契約の更新回数>

雇用契約期間の定めがあり、かつ雇用契約を更新したことのある者について、その更新回数を聞いた。

13 経営組織

合名会社・合資会社・合同会社、株式会社・相互会社（有限会社を含む）などの会社を除く組織については、次のとおり区分した。

個人……個人経営の事務所、工場、店などのほか、個人経営の農家、漁家など（家族従業員及び内職者を集計対象に含む統計表は、家族従業員及び内職者を含む。）

官公庁など…官公庁、国公立大学法人、独立行政法人、国営・公営の事務所（公立の小・中学校・高等学校、公立の病院など）

その他の法人・団体…医療法人、社会福祉法人、

公社、公庫、企業組合、協同組合、信用組合、労働組合、経済団体、研究団体、私立学校、後援会など

14 産業

産業は、有業者が実際に働いている事業所の事業の種類によって定めた。ただし、労働者派遣事業所の派遣社員については、派遣先の事業所の事業の種類によっている。

産業分類は、日本標準産業分類（平成25年10月改定）に基づき、就業構造基本調査に適合するように集約して編集したものを採用している。

15 職業

職業は、有業者が実際に従事している仕事の種類によって定めた。

職業分類は、日本標準職業分類（平成21年12月改定）に基づき、就業構造基本調査に適合するように集約して編集したものを採用している。

16 従業者規模

勤め先の企業又は自ら経営する企業の規模を、本社、本店、支社、支店、工場、営業所など全て含めた企業全体の従業者数によって区分した。

ただし、国、地方公共団体、独立行政法人に雇われている者は、従業者規模にかかわらず「官公庁など」とした。

17 年間就業日数、就業の規則性及び週間就業時間

年間就業日数は、主な仕事に従事した1年間の就業日数をいう。年間就業日数が200日未満の者については、就業の規則性に基づき、次の3つに区分した。

規則的の就業……毎日ではないが、おおむね規則的に仕事をしている場合

季節的の就業……農繁期や盛漁期など特定の季節だけ仕事をしている場合

不規則的の就業…仕事があるとき、又は仕事が忙しいときのみ仕事をしている場合

また、年間就業日数が200日以上及び規則的の就業の者について、週間就業時間を調査した。この週間就業時間は、就業規則などで定められている時間ではなく、ふだんの1週間の実労働時間をいう。

18 所得

単に「所得」という場合は、本業から通常得ている年間所得（税込み額）をいう（現物収入は除

く。)

過去1年間に仕事を変えた者や新たに仕事に就いた者については、新たに仕事に就いたときから現在までの収入を基に、1年間働いた場合の収入額の見積りによる。

なお、所得別に集計した統計表のうち、家族従業者を集計対象に含むものは、総数に家族従業者を含む。

自営業主の所得…過去1年間に事業から得た収益、すなわち、売上総額からそれに必要な経費を差し引いたもの

雇用者の所得…賃金、給料、手間賃、諸手当、ボーナスなど過去1年間に得た税込みの給与総額

19 現職について理由

現在の仕事に就いた理由をいい、次の9区分とした。

- ・ 失業していた
- ・ 学校を卒業した
- ・ 収入を得る必要が生じた
- ・ 知識や技能を生かしたかった
- ・ 社会に出たかった
- ・ 時間に余裕ができた
- ・ 健康を維持したい
- ・ よりよい条件の仕事が見つかった
- ・ その他

20 現職の雇用形態について理由（非正規の職員・従業員のみ）

現在の雇用形態を選択した理由をいい、次の7区分とした。

- ・ 自分の都合のよい時間に働きたいから
- ・ 家計の補助・学費等を得たいから
- ・ 家事・育児・介護等と両立しやすいから
- ・ 通勤時間が短いから
- ・ 専門的な技能等を生かせるから
- ・ 正規の職員・従業員の仕事がないから
- ・ その他

21 就業調整の有無（非正規の職員・従業員のみ）

収入を一定の金額以下に抑えるために就業時間や日数を調整しているかどうかによって、「就業調整をしている」と「就業調整をしていない」とに区分した。

22 副業

主な仕事以外に就いている仕事をいう。

なお、副業を2つ以上持っている場合、従業上の地位及び産業の区分は、そのうち主なもの1つとしている。

23 就業異動

過去1年以内の就業異動により、15歳以上の者を次のように区分した。

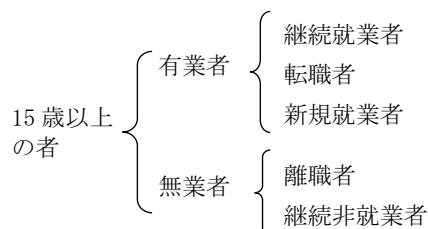

継続就業者…1年前も現在と同じ勤め先（企業）で就業していた者

転職者…1年前の勤め先（企業）と現在の勤め先が異なる者

新規就業者…1年前には仕事をしていなかったが、この1年間に現在の仕事に就いた者

離職者…1年前には仕事をしていていたが、その仕事を辞めて、現在は仕事をしていない者

継続非就業者…1年前も現在も仕事をしていない者

また、就業異動の履歴により、15歳以上の者を次のように区分した。

入職就業者…前職がない有業者

転職就業者…前職がある有業者

離職非就業者…前職がある無業者

就業未経験者…前職がない無業者

24 継続就業期間

現在の勤め先（企業）に勤め始めてからの期間をいう。途中で勤務地や職種が変わった場合でも、現在の勤め先に勤め始めてからの年数及び月数とした。

なお、季節的に一時休業する仕事であっても毎年繰り返しその仕事に就いている場合には、その休業期間中も継続して就業しているものとした。

25 就業希望

就業に関する希望により、15歳以上の者を次のように区分した。

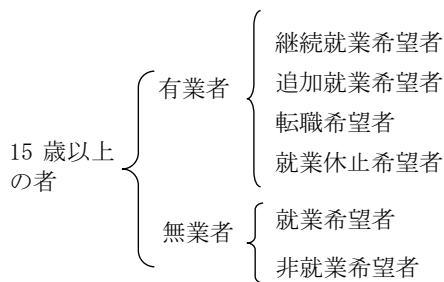

継続就業希望者…現在就いている仕事を今後
も続けていきたいと思っている者
のうち、「追加就業希望者」に該当し
ない者

追加就業希望者…現在就いている仕事を続け
ながら、他の仕事もしたいと思っ
ている者

転職希望者…現在就いている仕事を辞めて、
他の仕事に変わりたいと思っ
ている者

就業休止希望者…現在就いている仕事を辞め
ようと思っており、もう働く意思の
ない者

就業希望者…何か収入になる仕事をしたい
と思っている者

非就業希望者…仕事をする意思のない者

26 就業時間希望

現在の仕事の就業時間をどのようにしたいか
で区分した。

今のままでよい…特に就業時間を変えたいと
思っていない場合

増やしたい…例えば、もっと収入を増やした
いなどの理由で仕事の時間や就業日数
を増やしたいと思っている場合

減らしたい…例えば、余暇時間を増やしたい
などの理由で仕事の時間や就業日数を
減らしたいと思っている場合

27 転職希望理由

転職希望者の転職を希望する理由をいう。

一時的についた仕事だから…現在の仕事が、希
望する仕事に就くまで暫定的に就い
た仕事である場合

収入が少ない…現在の仕事から得られる収入
では十分ではない場合

事業不振や先行き不安…倒産や人員整理のお
それがあるなどの理由から企業に将
来性がないと思っている場合

定年又は雇用契約の満了に備えて…近く迎え

る定年後の再就職のための仕事を定
年前に見つけたい場合など

時間的・肉体的に負担が大きい…就業時間が長
過ぎるなど、仕事が過重で肉体的に負
担が大きい場合や過度の緊張を要す
るなど精神的負担の大きい場合

知識や技能を生かしたい…現在の仕事に自分
の知識や能力が十分に生かされてい
ない場合や仕事の内容が自分に向か
ない場合など

余暇を増やしたい…より就業時間の短い仕事
に変わって、例えば、習いごとや学習
などのため余暇時間を増やしたいと
思っている場合

家事の都合…家事（出産、育児、介護、看護な
どを含む。）、結婚などの都合で他の仕
事に変わりたいと思っている場合

28 希望する仕事の形態

有業者のうちの「追加就業希望者」と「転職希
望者」及び無業者のうちの「就業希望者」が就く
ことを希望する仕事の雇用形態をいい、次の8区
分とした。

- ・ 正規の職員・従業員
- ・ パート・アルバイト
- ・ 労働者派遣事業所の派遣社員
- ・ 契約社員
- ・ 自分で事業を起こしたい
- ・ 家業を継ぎたい
- ・ 内職
- ・ その他

なお、会社などの役員として仕事をしたいと考
えている者は「その他」に区分する。

29 就業希望理由

無業者が何か収入になる仕事をしたいと思っ
ている理由をいい、次の8区分とした。

- ・ 失業している
- ・ 学校を卒業した
- ・ 収入を得る必要が生じた
- ・ 知識や技能を生かしたい
- ・ 社会に出たい
- ・ 時間に余裕ができた
- ・ 健康を維持したい
- ・ その他

30 希望する仕事の種類

就業希望者が就くことを希望する仕事の職種

をいい、次の11区分とした。

- ・ 製造・生産工程職
- ・ 建設・採掘職
- ・ 輸送・機械運転職
- ・ 営業・販売職
- ・ サービス職業
- ・ 専門的・技術的職業
- ・ 管理的職業
- ・ 事務職
- ・ 農林漁業職
- ・ その他（保安職など）
- ・ 仕事の種類にこだわっていない

31 求職活動の有無

有業者のうちの「追加就業希望者」と「転職希望者」及び無業者のうちの「就業希望者」について、実際に仕事を探したり、準備したりしているかどうかによって、「求職者」と「非求職者」とに区分した。

「仕事を探したり、準備したりしている」とは、インターネットの求人・求職サイトや新聞広告の求人欄・求人情報誌を見て応募したり、公共職業安定所や民間職業紹介所に申し込んだり、直接人に頼んで仕事を探してもらっている場合やその結果を待っている場合、また、労働者派遣事業所に登録して仕事がかかるのを待っている場合や、事業を始めるための資金、資材、設備の調達などの準備をしている場合をいう。

32 非求職理由

就業希望者のうち非求職者が求職活動をしていない理由をいい、次の11区分とした。

- ・ 探したが見つからなかった
- ・ 希望する仕事がありそうにない
- ・ 知識・能力に自信がない
- ・ 出産・育児のため
- ・ 介護・看護のため
- ・ 病気・けがのため
- ・ 高齢のため
- ・ 通学のため
- ・ 学校以外で進学や資格取得などの勉強をしている
- ・ 急いで仕事につく必要がない
- ・ その他

33 求職期間

就業希望者のうち求職者が、仕事を探し始めたり、開業の準備を始めた時期から調査時点までの

期間をいう。

34 非就業希望理由

無業者で収入になる仕事をしたいと思っていない理由をいい、次の11区分とした。

- ・ 出産・育児のため
- ・ 介護・看護のため
- ・ 家事（出産・育児・介護・看護以外）のため
- ・ 通学のため
- ・ 病気・けがのため
- ・ 高齢のため
- ・ 学校以外で進学や資格取得などの勉強をしている
- ・ ボランティア活動に従事している
- ・ 仕事をする自信がない
- ・ その他
- ・ 特に理由はない

35 前職

現在の仕事に就く以前にしていた仕事又は現在無業の人が以前に仕事をしていた場合はその仕事。

※ 前職の継続就業期間、前職の離職理由、前職の従業上の地位・雇用形態、前職の雇用契約期間の定めの有無、前職の産業、前職の職業の各区分は前職の離職時期が昭和63年以降の者である。

36 前職の離職理由

前の仕事を辞めた理由をいい、次の15区分とした。

- ・ 会社倒産・事業所閉鎖のため
- ・ 人員整理・勧奨退職のため
- ・ 事業不振や先行き不安のため
- ・ 定年のため
- ・ 雇用契約の満了のため
- ・ 収入が少なかったため
- ・ 労働条件が悪かったため
- ・ 結婚のため
- ・ 出産・育児のため
- ・ 介護・看護のため
- ・ 病気・高齢のため
- ・ 自分に向かない仕事だった
- ・ 一時的についた仕事だから
- ・ 家族の転職・転勤又は事業所の移転のため
- ・ その他

37 前職の離職時期

転職就業者及び離職非就業者が前の仕事を辞めた時期をいう。

38 離職期間

転職就業者が前の仕事を辞めた時期から現在の仕事に就くまでの期間、離職非就業者が前の仕事を辞めた時期から調査時点までの期間をいう。

39 初職

最初に就いた仕事のことである。ただし、通学の傍らにしたアルバイトなどは、ここでいう最初に就いた仕事とはしない。

40 職業訓練・自己啓発

過去1年間（平成28年10月1日以降）に行った、仕事に役立てるための訓練や自己啓発をいう。

勤め先での研修…勤め先（又は勤め先に関係が深い機関、例えば、親会社、子会社、勤め先に関係する研修機関など）が直接企画する研修をいう。研修場所が勤め先以外の研修施設などで行われるものも含める。

大学・大学院の講座の受講…大学や大学院の講座の受講をいう。

専修学校・各種学校の講座の受講…専修学校・各種学校（例えば、英会話学校）の講座の受講をいう。

公共職業能力開発施設の講座の受講…職業能力開発校、職業能力開発短期大学校、職業能力開発大学校、職業能力開発促進センター、障害者職業能力開発校など公共の職業能力開発施設の講座の受講をいう。

講習会・セミナーの傍聴…講習会・セミナーなどの傍聴をいう。

勉強会・研究会への参加…勤め先内、勤め先外を問わず勉強会・研究会への参加をいう（自発的な有志の勉強会は含まない）。

通信教育の受講…通信教育の受講をいう（高校・大学などの教育課程のものは含まない）。

自学・自習…他人から教わらずに、自分一人で学習することをいう。勤め先の指示により仕事を覚えるために、独自に学習する場合も含める。

その他…いずれにも当てはまらない場合で、例

えば、個人教授の先生に教わる場合や自発的な有志の勉強会などをいう。

うち公的助成のあったもの…国又は地方公共団体などの公的機関から助成を受けて、自発的に行ったものをいう。

常住地移動に関する事項

41 居住開始時期

現在の場所に住み始めた時期をいう。

42 転居理由

現在の場所に住むことにした理由をいい、仕事の都合による理由か又はそれ以外の理由によるかで区分した。

（本人の仕事の都合）

- ・ 仕事につくため
- ・ 仕事をやめたため
- ・ 転勤のため
- ・ その他

（本人の仕事以外の理由）

- ・ 家族の仕事の都合
- ・ 通学のため
- ・ 結婚のため
- ・ 子供の養育・教育のため
- ・ 介護・看護のため
- ・ その他

43 転居前の居住地

現在の場所に住む前に住んでいた場所をいう。

育児・介護に関する事項

44 育児の状況

育児をしている…ここでいう、ふだん「育児をしている」とは、小学校入学前の未就学児を対象とした育児をいい、以下のようなことを指す。ただし、孫やおい・めい、弟妹の世話などはこれに含まない。

- ・ 乳幼児の世話や見守り
- ・ 乳児のおむつの取り替え
- ・ 就学前の子供の送迎、つきそい、見守りや勉強・遊び・習い事などの練習の相手
- ・ 就学前の子供の保護者会への出席

育児の頻度…ふだんの1日当たりの家事・育児時間*を次の6区分とした。

- ・ 1時間未満

- ・ 1～2時間未満
- ・ 2～4時間未満
- ・ 4～6時間未満
- ・ 6～8時間未満
- ・ 8時間以上

※ ふだんの1日当たりの家事・育児時間とは、通常（仕事をしている人は仕事をしている日）1日に行っている家事（炊事・掃除・洗濯など）や育児の時間をいう。

＜育児休業等制度の種類＞

育児休業などの制度について、利用した（取得した）制度の内容を以下のように区分した。

育児休業…子の育児のために、一定期間休業できる制度

短時間勤務…子の育児のために、1日の所定労働時間を短縮したり、週又は月の所定労働日数や時間を短縮したりする制度（隔日勤務、特定の曜日だけの勤務等の制度を含む。）

子の看護休暇…子の病気・けがによる看護のために取得できる休暇制度（年次有給休暇を取得した場合は含まない。）

残業の免除・制限…子の育児のために残業の免除・制限を受けることができる制度

その他…例えば、子の育児のために取得できる休暇制度、在宅勤務・テレワーク、深夜業の制限など

45 介護の状況

介護をしている…ここでいう、ふだん家族の「介護をしている」とは、日常生活における入浴・着替え・トイレ・移動・食事などの際に何らかの手助けをする場合をいい、介護保険制度で要介護認定を受けていない人や、自宅外にいる家族の介護も含まれる。ただし、病気などで一時的に寝ている人に対する介護はこれに含まない。

なお、ふだん介護をしているかはっきり決められない場合は、便宜、1年間に30日以上介護をしている場合を「介護をしている」とする。

介護の頻度…ふだんの介護日数を次の6区分とした。

- ・ 月に3日以内
- ・ 週に1日

- ・ 週に2日
- ・ 週に3日
- ・ 週に4～5日
- ・ 週に6日以上

＜介護休業等制度の種類＞

介護休業などの制度について、利用した（取得した）制度の内容を以下のように区分した。

介護休業…要介護状態にある対象家族を介護するために、一定期間休業できる制度

短時間勤務…要介護状態にある対象家族を介護するために、1日の所定労働時間を短縮したり、週又は月の所定労働日数や時間を短縮したりする制度（隔日勤務、特定の曜日だけの勤務等の制度を含む。）

介護休暇…要介護状態にある対象家族につき、取得できる休暇制度（年次有給休暇を取得した場合は含まない。）

残業の免除・制限…要介護状態にある対象家族を介護するために、残業の免除・制限を受けることができる制度

その他…例えば、介護のためのフレックス制度、在宅勤務・テレワーク、深夜業の制限など

問い合わせ先

鳥取県地域振興部統計課 人口統計担当

〒680-8570 鳥取県鳥取市東町一丁目220

電話：0857-26-7105 / FAX：0857-23-5033

E-mail：toukei@pref.tottori.lg.jp

URL <https://www.pref.tottori.lg.jp/9028.htm>