

学校生活指南

(小学·中学编)

中文版

(中文版·简体字)

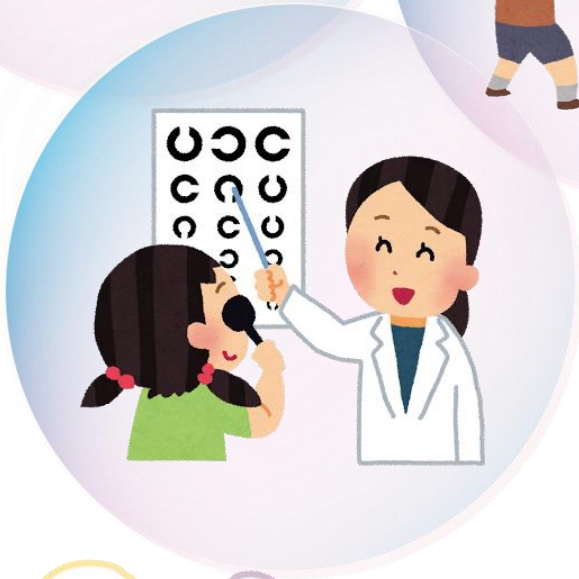

鸟取县教育委员会

目 次

| | |
|---|----|
| 排序 | 1 |
| 1 日本的学校制度 | 2 |
| (1) 学前教育 | 2 |
| (2) 初等·中等教育 | 2 |
| (3) 高等教育 | 2 |
| 2 入学手续 | 4 |
| 3 教育内容 | 4 |
| (1) 教学课程(教学大纲) | 4 |
| (2) 其他教育活动 | 5 |
| 4 升级、升学 | 5 |
| 5 教育费 | 5 |
| 6 就学费用的补贴等 | 6 |
| (1) 就学补贴(小·中学生) | 6 |
| (2) 参考 奖学金、学费减免制度(高中生·大学生等) | 6 |
| 7 一年中的主要活动 | 7 |
| 8 学校生活的一天 | 9 |
| 9 学校的各项规定 | 10 |
| 10 学校介绍(小学) | 12 |
| (1) 上学、放学 | 12 |
| (2) 所属 | 12 |
| (3) 服装和携带物品 | 12 |
| (4) 午餐 | 14 |
| (5) 扫除 | 14 |
| (6) 学校各种费用 | 14 |
| (7) 必要文书的提交 | 14 |
| (8) 学习内容 | 14 |
| (9) 日课表 | 15 |
| (10) 课程表 | 15 |
| (11) 通知 | 16 |
| 11 学校介绍(中学) | 17 |
| (1) 上学时间 | 17 |
| (2) 上学 | 17 |
| (3) 放学 | 17 |
| (4) 所属 | 17 |
| (5) 服装和携带物品 | 17 |
| (6) 午餐 | 19 |
| (7) 扫除 | 19 |

| | |
|---------------------------------|-----|
| (8) 学校各种费用 | 1 9 |
| (9) 必要文书的提交 | 1 9 |
| (1 0) 日课表 | 1 9 |
| (1 1) 学习科目等及课程表 | 2 0 |
| (1 2) 学校生活 | 2 1 |
| (1 3) 通知 | 2 1 |
| 1 2 社团活动、社团申请(中学用) | 2 2 |
| 1 3 家庭环境调查表 | 2 3 |
| 1 4 各种申请书 | 2 5 |
| 1 5 通知·学校通知文 | 2 6 |
| (1) 开学典礼·毕业典礼的通知 | 2 6 |
| (2) 修学旅行·外宿训练的通知 | 2 7 |
| (3) 校外学习的通知 | 2 8 |
| (4) 家访通知 | 2 9 |
| (5) 关于放长假的通知 | 3 0 |
| (6) 缴费的通知 | 3 1 |
| (7) 学年·班级座谈会、参观日的通知 | 3 2 |
| (8) 个别谈话会的通知 | 3 3 |
| (9) 运动会·体育节的通知 | 3 4 |
| (1 0) P T A 例行活动的通知 | 3 5 |
| (1 1) 生涯规划的希望调查(中学用) | 3 6 |
| 1 6 关于健康 | 3 7 |
| (1) 独立行政法人日本运动振兴中心灾害救济支付制度的加入 | 3 7 |
| (2) 健康调查表 | 3 8 |
| (3) 健康体检的通知 | 4 0 |
| (4) 内科检查结果的通知及检查结果报告书 | 4 1 |
| (5) 保健调查表(牙科用) | 4 2 |
| 口腔·牙科体检结果以及推荐再就诊的通知 | 4 3 |
| (6) 眼科检查问诊表·色盲检查 | 4 4 |
| (7) 眼科诊断结果的通知 | 4 7 |
| (8) 保健调查表(小学·耳鼻喉科用) | 4 8 |
| (中学·耳鼻喉科用) | 4 9 |
| (9) 耳鼻喉科诊断结果通知 | 5 0 |
| (1 0) 关于验尿检查的通知 | 5 1 |
| (1 1) 停课通知书及复学许可证明 | 5 2 |
| (1 2) 心脏病调查表 | 5 3 |
| (1 3) 结核健康诊断问诊表 | 5 4 |
| (1 4) 结核病精密检查就诊表 | 5 5 |
| (1 5) 运动器官体检保健调查表 | 5 6 |

学校生活指南(小学·中学编)

资料活用前言

1. 本资料是针对日文原文件的中文翻译版。
2. 为使家长明白资料内容，本文依据日文含义进行翻译，如存在异议时，内容以日文资料为准。
3. 本资料制作目的是使接受各学校义务教育的学生家长了解鸟取县内的学校生活情况。
4. 通知书都会附带填写事例，母语非日语的学生家长可将同样内容的母语资料打印后在相应的项目上划☑，并写上必要的日期及数字等。
5. 本资料按照各个国家的文化习惯进行制作，敬请活用。

1 日本的学校制度

(1) 学前教育

学前教育是以小学入学之前的幼儿为对象，在幼儿园、托儿所或认定儿童园里进行的教育，根据市町村等行政级别不同，保育期间设定不同。

幼儿园是以满 3 岁到小学入学前的儿童为对象进行保育，学校则是帮助儿童身心发育的教育机构。教育内容由「健康」「人际关系」「环境」「语言」「表达」5 个领域构成。

保育所是因工作等原因，家长无法看护孩子而由保育机构代为看管的设施，又称为「保育园」。与教育设施的幼稚园不同，保育园是针对 0 岁到 6 岁的乳幼儿进行看护教育的儿童福祉机构，保育内容是以看护为主，保证幼儿「生命安全」和「情绪稳定」，教育内容则是上述 5 个领域，幼稚园教育亦为同一方针。

认定儿童园以学前儿童为对象，是提供保育、教育以及协助家长对孩子进行培养的综合设施，家长无论是否拥有工作，孩子都可入园。认定儿童园具备幼稚园与保育园的双重功能，以 0 岁到 6 岁的乳幼儿为对象。

(2) 初等·中等教育

① 年满 6 岁之后第一个 4 月份开始进入小学，在小学接受 6 年的教育。毕业后升入初中，接受 3 年的中学教育。上述期间必须让自己的孩子进入学校上学，这种教育称为义务教育。

② 日本的国家制度规定，无论是小学或初中，同一学年的学生必须接受同样的教育，公立中小学的学费和教科书费由国家无偿提供，除此之外的教材需要缴纳费用。

③ 中小学义务教育结束之后，通过高中入学考试，合格后可进入普通高中或职业高中进行学习。高中分为普高和职高，以及从多样的教科科目中自主选择综合学科，教育时间通常为 3 年。高中课程分为全日制、定时制、通信制。

④ 为了帮助残疾儿童自立、融于社会，中小学设立特别支援学校或在学校当中设立特别支援班级。根据儿童的教育需求进行特殊指导及帮助。特别支援学校学费是免费的。

(3) 高等教育

高等教育主要在大学或短期大学里进行，是指接受高难度、专业性教育的机构，通常大学本科教育时间为 4 年，短期大学为 2 年。还有难度更高的大学院教育，即研究生课程(时间为 2 年或 5 年)。

除此之外还有培训职业能力的职业高校(时间为 2 年)。

日本学校系统图

| | | | |
|-------|------|------|------|
| 学龄前教育 | 初等教育 | 中等教育 | 高等教育 |
|-------|------|------|------|

| | | | | | |
|--------|--------|-------|----------|----------|-------|
| 特别支援学校 | | | | 专科 | |
| 幼儿部 | 小学部 | 中学部 | 高中部 | | |
| 幼稚园 | 小学 | 中学 | 职业高中 | 专科 | |
| | | | 各种学校 | | |
| | | | 专修学校一般课程 | | |
| | | | | 专修学校高等课程 | |
| | | | 定时制课程 | 专科 | |
| | | | 通信制课程 | | |
| | | | 高中 | 专科 | |
| | | | | 专科学校 | |
| | | | | 课程 | |
| | | | | 短期大学 | 专科 |
| | | | | 定时制 | 通信制课程 |
| | | | | 通信制 | |
| | 中等教育学校 | 大学 | 大学院 | | |
| 前期课程 | 后期课程 | | 专科 | | |
| | | 通信制课程 | | | |

| | | | | | | | | | | | | | | | | | | |
|---|---|---|---|---|---|---|---|---|----|----|----|----|----|----|----|----|----|----|
| 1 | 2 | 3 | 4 | 5 | 6 | 7 | 8 | 9 | 10 | 11 | 12 | 13 | 14 | 15 | 16 | 17 | 18 | 学年 |
|---|---|---|---|---|---|---|---|---|----|----|----|----|----|----|----|----|----|----|

| | | | | | | | | | | | | | | | | | | | | | | |
|---|---|---|---|---|---|---|----|----|----|----|----|----|----|----|----|----|----|----|----|----|----|----|
| 3 | 4 | 5 | 6 | 7 | 8 | 9 | 10 | 11 | 12 | 13 | 14 | 15 | 16 | 17 | 18 | 19 | 20 | 21 | 22 | 23 | 24 | 年龄 |
|---|---|---|---|---|---|---|----|----|----|----|----|----|----|----|----|----|----|----|----|----|----|----|

出自就学指南—日本学校入学手续— (2015年4月文部科学省发行) 中的引用内容

2 入学手续

○关于外国籍学生接受义务教育的入学手续

学生如果希望进入公立义务教育机构学习，需要到居住的市町村政府或市町村教育委员会申请外国籍学生入学手续。

就读私立学校的学生，请直接向学校提出申请。

○放学后的儿童俱乐部

为家长白天外出工作、回家无人照顾的小学生提供放学后玩耍及生活的临时场所，保障孩子的健康成长。

儿童俱乐部的所在地、联系方式、入会申请方法、服务种类等内容，请直接向市町村政府咨询。

3 教育内容

(1) 教学课程(教学大纲)

学校的教学内容是以文部科学省制定的学习指导纲要为标准而制定的。根据此标准，学校的教学活动由(1)教科(2)品德(3)外语活动(4)综合学习时间(5)特别活动 5 个部分组成。

① 教科

小学教科为国语(日文)、社会、算数、理科、生活、音乐、图画手工、家政、体育，外语学习原则上以英语为主。

初中教科为国语(日文)、社会、数学、理科、音乐、美术、保健体育、技术与家政、外语。

② 品德

培养健康心理与正确的人生观，正视自己，学习做人的品德以及适应社会的生存方式。

③ 外语活动

通过外语学习，加深对外国语言及文化的理解，培养积极交流的态度。通过熟悉外语发音以及基本表达提高语言交流能力。

④ 综合学习时间

不拘泥于教科书内容，通过自然体验、志愿者活动、生产活动体验等学习解决问题的能力以及对事物的思考方法，思考未来人生。

⑤ 特别活动

通过班级谈话、学校运动会、音乐会、劳动体验等活动，发挥每个学生的特长及延伸学生的潜在能力，学习与人合作的精神，培养集体意识和团队精神。

(2) 其他教育活动

(1) 除(1)所述的学习内容以外, 还有以下活动内容。

○扫除

在学校每天规定的时间内, 师生一同进行扫除。在日本的学校里, 打扫卫生被认为是一个很重要的教育环节。

○学校中餐

学校为学生提供从周一至周五的中饭。学校中饭由学校食物制作中心统一配餐制作, 提供给学校的每一个班级, 午饭前的准备以及餐后的收拾均由学生轮流进行。需要注意的是, 学校由于举办活动不能提供中饭时, 家长应为学生制作好便当带到学校。午饭费用由学生自己负担。

○学校活动

学校在一年中将举行入学典礼、毕业典礼、教学参观等各项活动。一些活动是为家长准备的, 请尽可能到学校参加。

○社团活动

社团活动是学生自主、自发参加的活动。是为让学生亲近科学、了解文化、强身健体的教育活动。

4 升级、升学

在日本, 义务教育期间内没有跳级的制度, 通常从入学学年开始, 逐年升级。另外, 除了长期卧病无法学习等特殊情况, 学校里通常也不能休学保留原级。义务教育结束后需要升入高中时, 要参加高中升学考试。

5 教育费

(1) 教育费等

公立小学、中学、特别支援学校的小学部、中学部的学费和教科书免费。高中、特别支援学校高中部学费及教科书需要收费。(学校收费根据家庭收入多少, 可推荐学生申请高中就学补助金或高中生奖学金, 特别支援学校设有补助制度)。私立中小学需要缴纳学费。

另外学校会收取学习用品费、入学用品费、校外活动费、修学旅行费、中饭费、PTA会费等。上述费用会通过现金支付或银行转帐缴纳到学校指定的金融机构。详细事宜请参照学校通知。

※孩子入学之后, 家长即成为学校 PTA(Parents and Teachers Association) 会员。PTA 组织是为了让学生更好地健康成长, 家长和教职员一起合作, 开展学习及各项活动的团体。PTA 会费是用于学校辅助家长活动、家长自身进行学习及活动的经费。

(2) 高中阶段的经济补助

无论公立学校还是私立学校, 为减轻缴纳学费的压力, 可以申请高中就学补助金(领取补助金需达到一定的条件要求)。私立高中就学的情况, 根据家庭收入所得, 支付金额累加计算, 补助金不需要返还。

另外，针对低收入家庭，可申请高中生奖学金，用于补贴学费以外的教育费(教科书费、教材费、学习用品费等)，该补助金也不需要返还。

6 就学费用补贴等

(1) 就学补贴(小・中学生)

为了让中小学校就读的孩子安心学习，教育费补贴制度能够帮助在经济上比较困难的家庭。

由于经济原因难以支付学习用品费、入学用品费、校外活动费、修学旅行费、学校中饭费等时，请向学校或市町村教育委员会咨询。

※ 本制度不仅适用于公立学校，同时也适用于私立、大学附属小学、初中，请向各学校直接申请。

(2) 参考 奖学金、学费减免制度(高中生・大学生等)

经济困难的高中生、大学生可申请就学贷款奖学金。

以下金额为平成 28 年 4 月目前的金额。

① 鸟取县奖学金(鸟取县育英奖学金)

| | | | | |
|------|-----|-----|-----------|-----------|
| 贷款月額 | 高中等 | 国公立 | 住家通校 | 18,000 日元 |
| | | | 住外通校 | 23,000 日元 |
| | | 私立 | 住家通校 | 30,000 日元 |
| | | | 住外通校 | 35,000 日元 |
| 大学等 | 国公立 | | 45,000 日元 | |
| | 私立 | | 54,000 日元 | |

※高中奖学金申请时间是 4 月，大学奖学金申请时间是 8 月，请向各校直接申请。

高中奖学金按所得收入、大学奖学金按所得收入和学习成绩决定是否借贷。

② 日本学生支援机构奖学金(第 1 种：无利息)

| | | | | |
|----------------------------|-----|------|-----------|-----------|
| 贷款月額 | 高 | 国公立 | 住家通校 | 21,000 日元 |
| | | | 住外通校 | 22,500 日元 |
| | 专 | 私立 | 住家通校 | 32,000 日元 |
| | | | 住外通校 | 35,000 日元 |
| 大 学 | 国公立 | 住家通校 | 45,000 日元 | |
| | | 住外通校 | 51,000 日元 | |
| | 私立 | 住家通校 | 54,000 日元 | |
| | | 住外通校 | 64,000 日元 | |
| 不限于以上金额,也可选择一律 30,000 日元标准 | | | 30,000 日元 | |

※请于在校的学校进行申请。

申请时需要所得基准和成绩基准。

○私立高中的学费减免制度

根据不同的学校有减免学费的制度。(详情请向各学校咨询。)

7 一年中的主要活动

日本学校每年4月开学、3月结束。学年根据期间(学期)进行区分,市町村不同,学期制不同,有的为3学期制、有的为2学期制。

各学期主要的学校活动如下,活动名称、举办时间等因校而异。

【第1学期】(4月~7月)

*【前期】(4月~9月)2学期制的情况

开学仪式(4月)

宣告第一学期开始的仪式。

入学典礼(4月)

迎接并祝贺一年级新生入学的仪式,学生和家长需着正装出席。

身体测定・健康检查(4月~6月)

测定学生的身高、体重等身体发育情况,医生诊断学生的身体情况及健康状况。

郊游

去校外学习在教室里学不到的知识,亲近自然、学习历史、体验文化的郊游活动。

课堂观摩

通过家长观摩课堂,了解孩子的学习情况。

班级谈心会

班主任与家长就班级和孩子在校的情况进行沟通,通常会安排在课堂观摩之后。

家访

班主任家访并与家长谈话。

游泳

夏天时,体育课主要安排游泳。

个别谈话

班主任与家长就学生的学习及学校生活进行交谈。

结业典礼(7月)

一个学期的结束仪式,学校发学期成绩单。

暑假(7月末~8月末)

放假30~40天左右。

【2学期】(9月~12月)

*【后期】(10月至3月)2学期制的情况,后期开学之前学校将放秋假。

开学仪式(9月)

宣告第2学期开始的仪式。

运动会・体育节

通过短跑、接力赛跑、扔球、舞蹈等体育项目,为同学们加油助威的同时亲近各种体育赛事。有的学校还会准备学生家长参加的竞技项目。

避难训练

发生地震或火灾时进行的预演训练。

音乐·文化节·学习发表会

合唱、乐器演奏、演戏以及将学习时制作的作品进行发表和展示。

结业典礼（12月）

宣告第2学期结束仪式，学校发学期成绩单。

寒假（12月末～1月初）

假期约为两周。

【3学期】（1月～3月）

开学仪式（1月）

宣告第3学期开始的仪式。

毕业典礼（3月）

颁发毕业证书、举办庆祝毕业的重要活动，毕业生家长需参加典礼。

结业仪式（3月）

第3学期结业典礼，同时举行一年学习总结的仪式，学校发成绩单。

春假（3月末～4月初）

结业仪式结束后开始放春假，假期结束后，4月开始升入新学年学习。

【分年级的大型活动】

修学旅行

以小学6年级或初中3年级高年级学生为对象，组织学生参观名胜古迹和社会设施，并参加各种体验活动。

职场体验学习

以初中2年级学生为对象，将离开学校一周，在本地(保育所、商店、企业等场所)体验职场活动。

外宿训练

通过集体住宿，训练学生集体生活的能力。

8 学校生活的一天

| 【小学】 | 【中学】 |
|---|---|
| 上学 | 上学 |
| <p>(全校早会)</p> <p>(班级早会)</p> <p>(早读·早自习)</p> | <p>因校而异，每个学校做法不同。通常每月一次，学校召集全体学生，听取校长讲话及学校通知。</p> <p>各班级召开早会，讨论学生自己的生活内容。</p> <p>部分学校会在上课前的 10~15 分钟，要求学生进行早读、计算练习和汉字练习。</p> |
| 上课 | 上课 |
| <p>授课</p> <ul style="list-style-type: none"> · 一节课多为 45 分钟。 · 上午四节课。 · 大部分授课以班主任为主进行指导。 · 授课用日语进行。外语课用外语(原则用英语)与学生交流。 | <p>授课</p> <ul style="list-style-type: none"> · 一节课多为 50 分钟。 · 上午四节课。 · 授课由各科任老师担任。 · 除外语课外，授课全部用日语进行。 |
| 中饭 | 中饭 |
| | <p>学校不提供中饭时，请带便当来学校。</p> <p>由于健康原因或宗教理由不能食用学校提供的午饭，请通知班主任老师。</p> |
| 午休、扫除 | 午休、扫除 |
| <ul style="list-style-type: none"> · 因校而异，有的学校是在课程全部结束后进行扫除。 | |
| 授课 | 授课 |
| <ul style="list-style-type: none"> · 下午的授课，年级或星期不同安排不同，有时一节课、有时两节课。 · 年级或星期不同下课时间也不相同。 · 下课后，学生会参加班级、学校活动以及体育运动，因此放学时间会延后。 | |
| 放学 | 放学 |
| | <div style="border: 1px dashed black; padding: 5px;"> <p>社团活动:放学后,学生会任在教老师(活动顾问)的指导下进行体育及文化方面的社团活动。</p> </div> |

9 学校的各项规定

为保障学生安全愉快地在学校参加集体生活，学校制定了各项规定。让我们尽早适应日本和学校生活、快快乐乐地学习吧！如果有不明事宜，请随时询问身边的老师和同学。

○上学时间与上学路线

- 上学时间：在（ ： ）以前到校。
- 各学校为了确保学生的安全，规定了危险状况比较少的上学路线，称为通学路。
- 原则上是走路上学，部分学校可以乘坐学校大巴。
- 小学生上学时，是按邻近小区的学生分组，集体上学。
- 中学生上学时，自行按时间到校，一部分学校允许学生骑自行车上学。

○请假时的联系方法

· 需要请假时，请家长一定要在当日上课时间（ ： ）以前，按以下其中的一种方式与学校联系。

电话（ — ）

传真（ — ）

请假条或联络本···请附近的同学转交给学校。

○学校放假

- 周六、周日及国民节假日，学校放假。
- 学校活动安排在假日的话，原则上下一个上课时间换休。
- 有时学校会举行「周六课堂」，这种情况通常不换休。

国民节假日

| | | | |
|---------|-------|----------|-------|
| 1月1日 | 元 旦 | 7月第3个周一 | 海之日 |
| 1月第2个周一 | 成人节 | 8月11日 | 山之日 |
| 2月11日 | 建国纪念日 | 9月第3个周一 | 敬老日 |
| 3月20日左右 | 春 分 | 9月23日 | 秋 分 |
| 4月29日 | 昭和日 | 10月第2个周一 | 体育节 |
| 5月3日 | 宪法纪念日 | 11月3日 | 文化节 |
| 5月4日 | 绿化节 | 11月23日 | 勤劳感谢日 |
| 5月5日 | 儿童节 | 12月23日 | 天皇诞辰日 |

※国民节假日是周日的话，周一会换休。

○长假

- 暑假 7月 日 ~ 8月 日
- 秋假 10月 日 ~ 10月 日
- 寒假 12月 日 ~ 1月 日
- 春假 3月 日 ~ 4月 日

○停课

· 如果患上以下传染疾病，在获得医生出具的上学许可书之前，学校要求学生停课在家休养。

(流感、麻疹、风疹、流行性腮腺炎、水痘等)

○健康与安全

· 学校定期对学生进行身体检查。

· 在学校里生病或受伤时，请通知老师。保健室可以进行应急处置或提供休息场地。

· 为对应学生在学校发生事故或受伤的情况，学校要求学生加入「日本体育振兴中心」的「灾害互助保险」制度，家长需负担一部分(400 日元左右)的投保金。

○其他的学校生活

· 上学后到放学前，未经老师批准不能随便出校门。

· 一些学校要求学生进入校舍时需要换鞋，进入体育馆时候需要换体育馆专用的运动鞋。

· 金钱、贵重物品以及不必要的物品不要带到学校。

· 个人物品请写上自己的名字。

· 学校对学生的服装和发型也有规定。

○ 学校必需品

· 学校提供教科书（免费）。 · 以下物品请家长准备。

包 类：书包 手提带

文具类：铅笔盒 橡皮 尺子 铅笔 红色铅笔 垫板 蜡笔 彩色铅笔
剪刀 浆糊等

午饭时的必需品：口罩 口罩袋 筷子 筷子盒等

体育课时的必需品：运动服 运动帽 运动鞋 装鞋用袋子

※ 运动服由学校指定款式，请直接向学校咨询。

其他：名片盒 抹布 手绢 餐巾纸等

※ 请务必在携带物品上写上名字。

1 0 学校介绍（小学）

欢迎到()小学来上学!()同学在本校上学必须知道以下事项。

(1) 关于上学、放学

①上学

按照各小区规定的时间，学生在集合地点集合、集体上学。

集体登校小班是()

集合时间是()点()分

集合地点是()

班长是()

集体登校小班的分配等待日后通知。

学生自行上学。

()点()分之前需要到校。

乘坐校车上学。

②放学

放学后学生自行回家。

星期()到星期()自行放学回家。星期()集体放学回家。

* 放学时间各学年不同，请参考日课表和课程表。

乘坐校车放学。

③为了保证学生的安全，上学及放学必须走规定的通校道路。

(2) 所属

您孩子的班级是()年()班

班主任老师是()

(3) 服装和携带物品

①服装

a. 服装 (自由 学校制服 上学服)

放学时请带 安全带(反射带)

b. 配戴姓名牌，姓名牌在()购买

c. 运动服

穿学校指定的服装 (上下运动服 短袖衫、短裤 运动帽()色)

运动鞋 运动包

没有特别的指定

用以前学校使用的服装也可

d. 学校室内专用鞋

室内鞋 (自由 学校指定)

e. 游泳衣

游泳课从6月前后开始

游泳要穿游泳衣 (学校指定 无指定) 戴游泳帽 (学校指定 无指定)

- f. (制服 运动服 学校室内鞋 体育馆内专用运动鞋 游泳衣 游泳帽)
在下述商店购买。

| 商店名称 | 电话号码 |
|------|------|
| | |

②携带物品

- a. 请将学习用品装在书包（学校指定 书包 自由）里，带到学校来。
b. 教科书免费，由学校提供。
c. 笔记本的种类由班主任老师指示。
d. 其他携带物品如下。（A是家庭准备的物品 B是由学校代购日后收款的物品）

| A | B | 品名 | A | B | 品名 |
|--------------------------|--------------------------|----------------------|--------------------------|--------------------------|--------|
| <input type="checkbox"/> | <input type="checkbox"/> | 联络袋 | <input type="checkbox"/> | <input type="checkbox"/> | 防灾兜 |
| <input type="checkbox"/> | <input type="checkbox"/> | 联络本 | <input type="checkbox"/> | <input type="checkbox"/> | 抽屉 |
| <input type="checkbox"/> | <input type="checkbox"/> | 铅笔(铅笔或 2B 铅笔(5 支左右)) | <input type="checkbox"/> | <input type="checkbox"/> | 抹布(张) |
| <input type="checkbox"/> | <input type="checkbox"/> | 彩色铅笔 | <input type="checkbox"/> | <input type="checkbox"/> | 三角巾 |
| <input type="checkbox"/> | <input type="checkbox"/> | 软蜡笔 20 色粗(蜡笔不可) | <input type="checkbox"/> | <input type="checkbox"/> | 午餐帽 |
| <input type="checkbox"/> | <input type="checkbox"/> | 橡皮 | <input type="checkbox"/> | <input type="checkbox"/> | 筷子 |
| <input type="checkbox"/> | <input type="checkbox"/> | 文具盒 | <input type="checkbox"/> | <input type="checkbox"/> | 筷子盒 |
| <input type="checkbox"/> | <input type="checkbox"/> | 垫板 | <input type="checkbox"/> | <input type="checkbox"/> | 筷子袋 |
| <input type="checkbox"/> | <input type="checkbox"/> | 剪刀 | <input type="checkbox"/> | <input type="checkbox"/> | 口罩 |
| <input type="checkbox"/> | <input type="checkbox"/> | 浆糊 | <input type="checkbox"/> | <input type="checkbox"/> | 口罩袋 |
| <input type="checkbox"/> | <input type="checkbox"/> | 无印笔记本(自由本) | <input type="checkbox"/> | <input type="checkbox"/> | 牙刷 |
| <input type="checkbox"/> | <input type="checkbox"/> | 尺子 | <input type="checkbox"/> | <input type="checkbox"/> | 漱口杯 |
| <input type="checkbox"/> | <input type="checkbox"/> | 绘画颜料 | <input type="checkbox"/> | <input type="checkbox"/> | 杯子袋 |
| <input type="checkbox"/> | <input type="checkbox"/> | 写字用具 | <input type="checkbox"/> | <input type="checkbox"/> | 运动服袋 |
| <input type="checkbox"/> | <input type="checkbox"/> | 算数用具(练习用具) | <input type="checkbox"/> | <input type="checkbox"/> | 工作袋 |
| <input type="checkbox"/> | <input type="checkbox"/> | 针线盒 | <input type="checkbox"/> | <input type="checkbox"/> | 浴巾 |
| <input type="checkbox"/> | <input type="checkbox"/> | 油粘土、粘土板 | <input type="checkbox"/> | <input type="checkbox"/> | 水壶 |
| <input type="checkbox"/> | <input type="checkbox"/> | 雕刻刀 | <input type="checkbox"/> | <input type="checkbox"/> | 装鞋袋 |
| <input type="checkbox"/> | <input type="checkbox"/> | 键盘口琴 | <input type="checkbox"/> | <input type="checkbox"/> | |
| <input type="checkbox"/> | <input type="checkbox"/> | 竖笛 | <input type="checkbox"/> | <input type="checkbox"/> | |

※ 携带物品上必须写上名字。

※ 金钱、贵重物品、与学习无关的物品请不要带到学校。

(例)手表、游戏机、手机、漫画、杂志、扑克等游戏类、零食类、其他物品()

（4）午餐(学校供餐)

星期一到星期五，学校每天提供午餐。

筷子 汤匙 牙刷 口罩 口罩袋 漱口杯 杯袋 用具袋)

午餐费每月需要_____日元左右。

收现金

银行转帐

如果有过敏、因宗教原因不能吃的食物，请事先通知班主任老师。

（5）扫除

每天有扫除活动，自己动手美化校园。

需要准备抹布（年度初 _____学期初）。

（6）学校各种费用（教材费、班级费、午餐费、PTA 会费），请参看附件资料。

（7）必要文书的提交

家庭环境表

紧急联络卡···学生在学校受伤或生病时，学校需立即联络家长。请家长填写一定能联络到自己的联系方式，有保险证的人请填写保险证栏。

银行转帐申请···请填写银行转帐申请，方便各类费用通过银行转帐收取。

（8）学习 内容

学校的学习科目如下

1、2 年级学生→国语 算数 生活 体育 音乐 图工 品德 班级活动

3 年级学生 →国语 算数 社会 理科 体育 音乐 图工 品德

班级活动 综合学习

4 年级学生 →国语 算数 社会 理科 体育 音乐 图工 品德

班级活动 课外活动 儿童会(委员会活动) 综合学习

5、6 年级学生→国语 算数 社会 理科 体育 音乐 图工 家庭 品德

外语学习活动 班级活动 课外活动 儿童会(委员会活动)

综合学习

※课外活动虽然不是教学规定科目，却是全体学生必须参加的课程，指的是体验运动、音乐、烹饪等快乐课堂。

※家庭作业通常有汉字练习、算数练习、朗读等，请家长协助学生在家完成家庭作业。

（9）日课表

学校上午 点 分 开始上课，
下午 点 分 放学。

每堂课的授课时间是 45 分钟。

| 时间 | 内容 |
|-------|------|
| : ~ : | 早会 |
| : ~ : | □扫除 |
| : ~ : | 1 |
| : ~ : | 2 |
| : ~ : | 休息时间 |
| : ~ : | 3 |
| : ~ : | 4 |
| : ~ : | 午餐 |
| : ~ : | 休息时间 |
| : ~ : | □扫除 |
| : ~ : | 5 |
| : ~ : | 6 |
| : ~ : | □扫除 |
| : ~ : | 班会 |
| : ~ : | 放学 |

（10）课程表

课程表按学年、班级安排不同。

| | 星期一 | 星期二 | 星期三 | 星期四 | 星期五 |
|-----|-----|-----|-----|-----|-----|
| 第一节 | | | | | |
| 第二节 | | | | | |
| 第三节 | | | | | |
| 第四节 | | | | | |
| 第五节 | | | | | |
| 第六节 | | | | | |

- ① 国语 ②算数 ③社会 ④理科 ⑤生活 ⑥家庭 ⑦体育 ⑧音乐 ⑨图工
⑩品德 ⑪外语学习活动 ⑫习字 ⑬班级活动 ⑭课外活动 ⑮委员会
⑯学年・班级时间 ⑰集会 ⑱（ : 综合学习）

（11）通知

○缺席、迟到、早退时的联络

儿童缺席、迟到或早退时，必须在早上的时间通知学校。

【联络方法】

缺席・迟到・早退时请提交申请书。

用电话或用传真联络。

○请仔细阅读学校发给学生带回的资料，有不明内容，请随时与班主任老师联系。