

平成23年度 事業報告書

公益財団法人鳥取県体育協会・
株式会社ジーコミュニケーション
ネットワーク共同企業体

施設名： 鳥取県立鳥取産業体育館
鳥取県営鳥取屋内プール

目 次

- 1 管理施設の管理の業務の実施状況
 - (1) 3月1日現在での管理体制

- 2 管理施設の管理の業務の利用者の利用状況

- 3 管理施設の利用に係る料金の収入の実績
 - (1) 鳥取産業体育館
 - (2) 鳥取屋内プール
 - (3) スポーツ教室及び水泳教室参加料・イベント・雑収入・自販機収入一覧

- 4 管理施設の管理に係る経費の収支状況
 - (1) 年間収支状況
 - (2) 第三者委託業務の年間実績額
 - (3) 光熱水費の月別実績額

- 5 その他管理の実態を把握するために甲が必要と認める事項
 - (1) 利用促進の状況
 - (2) その他

1 管理施設の管理の業務の実施状況

(1) 3月1日現在での管理体制

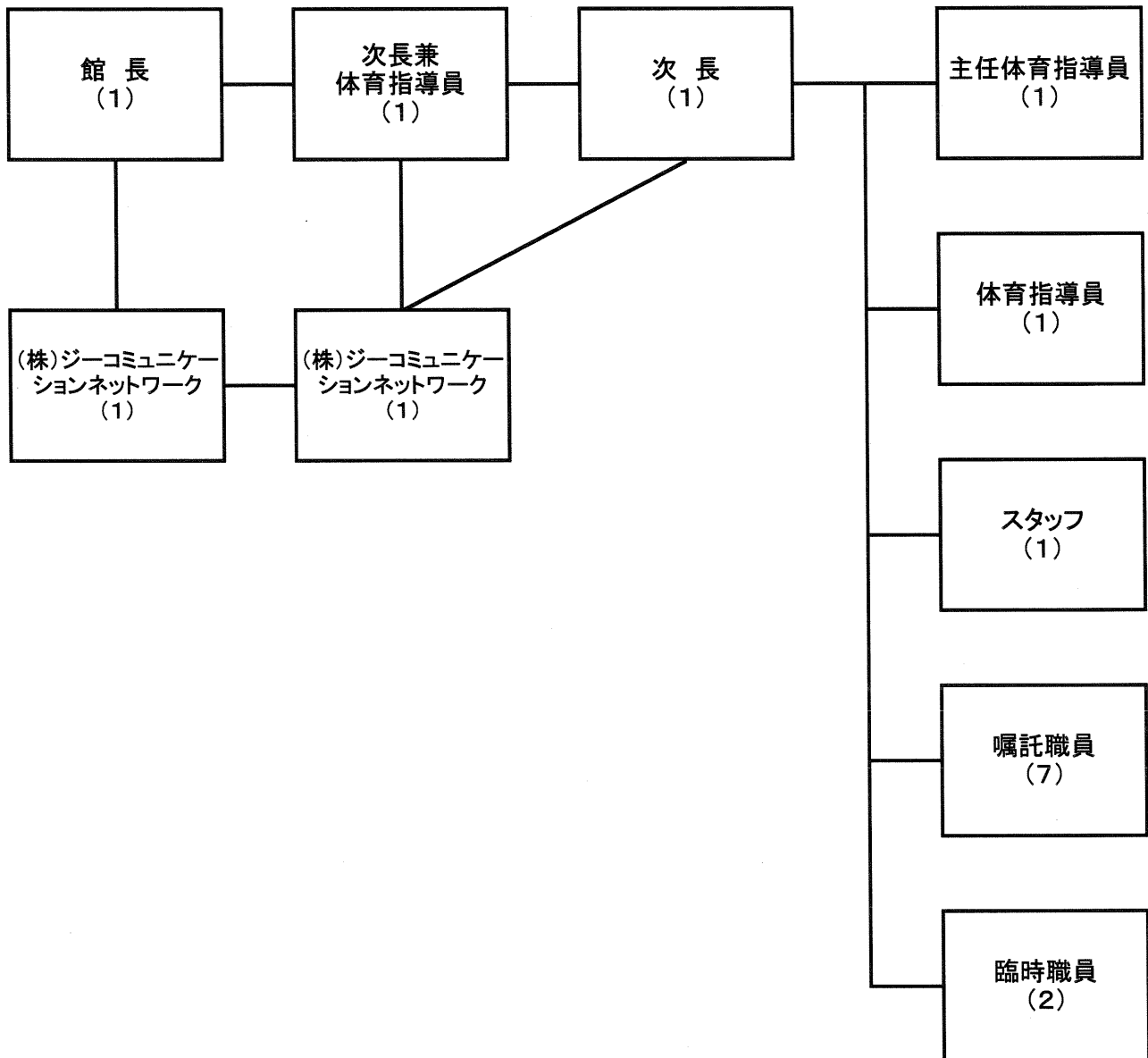

(2)鳥取屋内プール

区 分	4月			5月			6月			7月			8月			9月			
	人員(人)	金額	減免	人員(人)	金額	減免	人員(人)	金額	減免	人員(人)	金額	減免	人員(人)	金額	減免	人員(人)	金額	減免	
幼 児	平日	8		1,600	6		1,200	19		3,800	52		7,800	180		27,000	22		3,300
	土・日・祝	5		1,000	12		2,400	25		5,000	136		20,400	94		14,100	66		9,900
	減 免																		
	療育	0		0	0		0	0		0	0		0	0		0	0		0
	身障	0		0	0		0	0		0	0		0	4		600	0		0
	有料	5	1,750		6	2,100		22	7,700		233	58,250		521	130,250		17	4,250	
	土・日・祝	40		14,000	179		62,650	286		100,100	827		206,750	243		60,750	190		47,500
	減 免																		
	療育	0		0	0		0	2		700	0		0	1		250	1		250
	身障	0		0	0		0	0		0	0		250	0		2,500	0		0
小・中 学 生	団 体	0	0	0	0	0	0	0	0	0	0	0	0	0	0	0	0	0	0
	有料	7	3,850		14	7,700		5	2,750		16	6,400		74	29,600		33	13,200	
	土・日・祝	89		48,950	124		68,200	75		41,250	143		57,200	116		46,400	63		25,200
	減 免																		
	療育	0		0	0		0	4		2,200	3		1,200	0		0	0		0
	身障	1		550	0		0	0		0	0		0	2		800	0		0
	団 体	0	0	0	0	0	0	0	0	0	0	0	0	0	0	0	0	0	0
	有料	113	79,100		177	123,900		233	163,100		715	357,500		787	393,500		236	118,000	
	70才以上	13	6,500		23	11,500		7	3,500		70	21,000		44	13,200		24	7,200	
	70才以上	743		520,100	841		588,700	948		683,600	1,107		553,500	1,181		590,500	935		467,500
一 般	減 免																		
	療育	10		7,000	18		12,600	6		4,200	23		11,500	21		10,500	15		7,500
	身障	69		48,300	91		63,700	108		75,600	131		65,500	142		71,000	100		50,000
	介護	9		6,300	54		37,800	14		9,800	20		10,000	40		20,000	152		76,000
	団 体	0	0	0	0	0	0	0	0	0	0	0	0	0	0	0	0	0	0
	小・中	0	0	0	0	0	2	3,500		4	2,500		20	5,000		1	0		0
	高 校・学 生	0	0	0	0	0	0	0	0	0	0	0	0	0	0	0	0	0	0
	一 般	55	49,000		81	14,000		55	14,000		81	85,000		98	35,000		54	20,000	
	小・中	0	0	0	0	0	0	0	0	10	6,800		39	0		0	0	0	0
	3月	0	0	0	0	0	0	0	0	0	0	0	0	0	0	0	0	0	0
6月	0	0	0	0	0	0	0	0	0	0	0	0	0	0	0	0	0	0	
高 校	4	0	0	0	0	0	0	0	0	0	0	5	2,700		5	2,850		0	
3月	0	0	0	0	0	0	0	0	0	0	0	0	0	0	0	0	0	0	
6月	0	0	0	0	0	0	0	0	0	0	0	0	0	0	0	0	0	0	
1月	446	99,000		569	133,650		556	111,200		727	160,800		860	117,250		591	97,300		
3月	0	0	24,640	0	0	30,030	0	0	9,710	0	0	11,360	0	0	13,320	0	0	13,320	
6月	0	112,400		22,500	0	22,480	0	0	23,130	0	0	23,690	0	0	24,060	0	0	24,060	
共通券	0	0	0	4	4,000	0	3	0	0	4	4,000	0	0	0	0	0	0	0	
専用 有料	2,031	511,000		2,439	598,600		3,098	872,350		2,646	418,200		2,386	408,000		1,678	285,600		
減免	0	0	0	30	32,850	0	0	0	0	43	5,100	0	0	0	180	0	0	140,250	
研 修 室 有料(使用料)	135	10,200		135	6,900		102	5,700		38	2,100		53	1,500		42	5,700		
有料(冷暖房)	0	780		0	0		0	1,140		420	420		180	180		300	300		
減免(使用料)	0	0	0	0	0	0	0	0	0	43	600	0	0	0	0	0	0	0	
減免(冷暖房)	0	0	0	0	0	0	0	0	0	0	0	0	0	0	0	0	0	0	
当日プール利用の時	3,783	873,580	647,800	4,803	949,490	870,100	5,570	1,237,450	906,250	7,073	1,155,610	939,800	6,921	1,171,230	844,400	4,405	591,780	827,400	
水 泳 教 室	幼児	28	232,000		188	0		197	0		63	0		92	116,000		141	320,000	
	小・中	222	987,500		635	5,000		562	0		645	405,000		558	272,500		287	940,000	
	高 校・学 生	0	0	0	0	0	0	0	0	0	0	0	0	0	0	0	0	0	0
	一 般	4	272,000		149	110,500		128	0		70	0		48	136,000		77	127,500	
	ワンコインレッスン	0	0	0	0	0	0	3	1,200		4	1,600		2	800		0	0	
小 計	254	1,491,500		972	115,500		890	1,200		782	406,600		700	525,300		505	1,387,500		
イ ベ ン ト	幼児	0	0	0	0	0	0	0	0	0	0	0	0	0	0	0	0	0	0
	小・中	47	0	0	51	0	0	53	0	0	62	0	0	34	0	0	16	0	0
	高 校・学 生	0	0	0	0	0	0	0	0	0	0	0	0	0	0	0	0	0	0
	一 般	0	0	0	0	0	0	0	0	0	0	0	0	0	0	0	0	0	0
	減免	0	0	0	0	0	0	0	0	0	7	0	0	0	0	0	0	0	0
小 計	47	0	0	51	0	0	53	0	0	69	0	0	34	0	0	16	0	0	
合 計	4,084	2,365,080	647,800	5,826	1,064,990	870,100	6,513	1,238,650	906,250	7,924	1,562,210	939,800	7,655	1,696,530	844,400	4,926	1,979,280	827,400	

平成23年度鳥取屋内プール水泳教室参加状況

区分	曜日	泳力等	第Ⅰ期				第Ⅱ期				第Ⅲ期				計			
			定員(人)	参加料	参加者(人)	金額(円)	定員(人)	参加料	参加者(人)	金額(円)	定員(人)	参加料	参加者(人)	金額(円)	定員(人)	参加料	参加者(人)	金額(円)
幼児	3~6才	月 不問	15	4,000	17		15	4,000	25		15	4,000	21		45		63	
		木 不問	15	4,000	21		15	4,000	25		15	4,000	22		45		68	
		土① 不問	10	4,000	10		10	4,000	15		10	4,000	15		30		40	
		土② 不問	10	4,000	10		10	4,000	15		10	4,000	15		30		40	
	計		50	4,000	58	232,000	50	4,000	80	320,000	50	4,000	73	292,000	150		211	844,000
一般男女	一般	月 不問(中高年齢)	30	8,500	18		30	8,500	16		30	8,500	14		90		48	
	一般	木 不問	20	8,500	5		20	8,500	7		20	8,500	3		60		15	
	一般	金 不問	20	8,500	8		20	8,500	7		20	8,500	8		60		23	
	一般	土 不問	20	8,500	12		20	8,500	12		20	8,500	10		60		34	
	水中健康運動	木 不問	15	8,500	2		15	8,500	4		15	8,500	1		45		7	
計		105	8,500	45	382,500	105	8,500	46	391,000	105	8,500	36	306,000	315		127	1,079,500	
小学生	1~6年	月 泳力別指導	20	5,000	31		20	5,000	33		20	5,000	25		60		89	
	1~6年	火 泳力別指導	20	5,000	23		20	5,000	17		20	5,000	11		60		51	
	1~6年	木 泳力別指導	20	5,000	34		20	5,000	35		20	5,000	30		60		99	
	1~6年	金 泳力別指導	20	5,000	32		20	5,000	37		20	5,000	35		60		104	
	1~6年	土 泳力別指導	20	5,000	36		20	5,000	36		20	5,000	31		60		97	
	小・中学生	土 泳力別指導	20	5,000	30		20	5,000	38		20	5,000	25		60		249	
計		120	5,000	186	930,000	120	5,000	196	980,000	120	5,000	157	785,000	360		539	2,695,000	
合計		275		289	1,544,500	275		322	1,691,000	275		266	1,383,000	825		877	4,618,500	
期間			H23年4月26日~7月15日				H23年10月13日~12月20日				H24年1月10日~3月19日							

区分	曜日	泳力等	夏期				計			
			定員(人)	参加料	参加者(人)	金額(円)	定員(人)	参加料	参加者(人)	金額(円)
幼児	3~6才	月 不問	15	2,000	15		15		15	
		木 不問	15	2,000	19		15		19	
		土① 不問	10	2,000	12		10		12	
		土② 不問	10	2,000	12		10		12	
	計		50	2,000	58	116,000	50		58	116,000
一般男女	一般	月 不問(中高年齢)	30	4,250	9		30		9	
	一般	木 不問	20	4,250	5		20		5	
	一般	金 不問	20	4,250	6		20		6	
	一般	土 不問	20	4,250	10		20		10	
	水中健康運動	木 不問	15	4,250	2		15		2	
計		105	4,250	32	136,000	105		32	136,000	
小学生	1~6年	月 泳力別指導	20	2,500	23		20		23	
	1~6年	火 泳力別指導	20	2,500	8		20		8	
	1~6年	木 泳力別指導	20	2,500	17		20		17	
	1~6年	金 泳力別指導	20	2,500	23		20		23	
	1~6年	土 泳力別指導	20	2,500	21		20		21	
	小・中学生	土 泳力別指導	20	2,500	17		20		17	
計		120	2,500	109	272,500	120		109	272,500	
合計		275		199	524,500	275		199	524,500	
期間			H23年8月16日~9月18日							

区分	人数	合計
ワンコイン	15	¥5,300

	累計金額(A)	第Ⅲ期・水泳教室 返金額 (B)	(A)-(B)
幼児	¥960,000	¥46,400	¥913,600
小中	¥3,435,000	¥123,500	¥3,311,500
高校生			
一般	¥1,215,500	¥61,200	¥1,154,300
ワンコイン	¥5,300		¥5,300
合計	¥5,615,800	¥231,100	¥5,384,700

区分	曜日	泳力等	春休み				夏休み①				夏休み②				計			
			定員(人)	参加料	参加者(人)	金額(円)	定員(人)	参加料	参加者(人)	金額(円)	定員(人)	参加料	参加者(人)	金額(円)	定員(人)	参加料	参加者(人)	金額(円)
小学生	1~6年	泳力別指導	25	2,500	25	62,500	30	5,000	40	200,000	30	5,000	41	205,000	85		106	467,500
	計		25	2,500	25	62,500	30	5,000	40	200,000	30	5,000	41	205,000	85		106	467,500
合計			25		25	62,500	30		40	200,000	30		41	205,000	85		106	467,500
期間			H23年4月2日~4月6日				H23年7月25日~8月5日				H23年7月25日~8月5日							

平成23年度鳥取産業体育館スポーツ教室実施一覧

		第Ⅰ期			第Ⅱ期			第Ⅲ期			計	
種目	曜日	定員	参加料	参加者	定員	参加料	参加者	定員	参加料	参加者	参加者(人)	金額(円)
バドミントン	月	25	2,500円	22	25	2,500円	24	25	2,500円	22	68	170,000
卓球	月	25	2,500円	13	25	2,500円	19	25	2,500円	18	50	125,000
卓球ジュニア	月	/	1,500円	1	/	1,500円	3	/	1,500円	2	6	9,000
テニス	火	25	2,500円	29	25	2,500円	28	25	2,500円	28	85	212,500
テニス	水	25	2,500円	30	25	2,500円	28	25	2,500円	29	87	217,500
卓球	水	25	2,500円	40	25	2,500円	37	25	2,500円	31	108	270,000
ジュニア新体操	水	20	1,500円	15	20	1,500円	21	20	1,500円	17	53	79,500
いきいき健康	木	35	2,500円	16	35	2,500円	17	35	2,500円	16	49	122,500
バドミントン	木	25	2,500円	22	25	2,500円	19	25	2,500円	22	63	157,500
バドミントン ジュニア	木	/	1,500円	3	/	1,500円	5	/	1,500円	6	14	21,000
エアロビクス	金	25	2,500円	29	25	2,500円	31	25	2,500円	28	88	220,000
テニス	金	10	2,500円	12	10	2,500円	12	10	2,500円	12	36	90,000
身障者	木	20	無料	0	20	無料	0	/	/	/	0	/
元気スポーツ	火	/	200円	7	/	200円	10	/	200円	10	27	5,400
計				239			254			241	734	1,699,900

種目		参加料	参加者	金額(円)
ワンコインレッスン	随時	100円	1	100

合計 1,700,000 円

平成23年度 鳥取産業体育館及び鳥取屋内プールイベント等実施状況

事業	期日等	参加人員(人)	摘要
タイワンギク祭り	5月21日(土) ～ 5月22日(日)	200	濃紅色の中に薄いピンクがかすみ吸い込まれた花で、市販では見かけない宿根草であり年々「つる」が増えボリューム感があるため人気が高く自宅で育成栽培を行う参加者が増えてきた。
花ショウブ特別展示会	6月25日(土) ～ 6月26日(日)	850	宿根草で多くの品種があるため、展示会への参加者は多く、また育成管理が素人でも可能なため年々来館者が増えてきた。
着衣泳・救助法講習会	7月23日(土)	15	夏休みの開始に合わせて毎年開催しているが、例年は着衣泳のみであったが、人が溺れているときにどう救助したらいいかを学ぶ救助法も併せて行った。参加者の殆どが初めて知ったことが多かったようで大変有意義な講習会となった。
花ショウブ株分け育成講習会	7月30日(土)	200	自宅で育成栽培を行う希望者が年々増えてきており、花ショウブへの関心が東部区域内に広がりがつつある。
タマノカンザシ展	8月26日(金) ～ 8月27日(日)	400	真夏の日蔭を好む純白の宿根草で、白ユリに似た香りがするため人気が高く、苗販売もあるため来館者で賑わった。
インドアフリーマーケット	9月18日(日)	1,000	来場者も多いが、出店希望者もキャンセル待ちになるなど好評なイベントとして定着している。
「アートの世界2011」	10月15日(土) ～ 10月16日(日)	1,250	個人、団体等の手作り芸術品の発表の場。出店者と来場者の交流・体験の場として開催しているが、年々来場者が増え、特に親子体験ができる人気のブースは超満員で自主イベントとしては最大の効果を生んだ。
館長杯親睦テニス大会	12月1日(木)	20	テニス教室の参加者を対象に、これまでの練習の成果と参加者の親睦を図ることを目的として開催した。
館長杯親睦バドミントン大会	12月6日(火)	50	バドミントン教室の参加者を対象に、これまでの練習の成果と参加者の親睦を図ることを目的として開催した。
第3回ローソンカップ小学生さわやか卓球大会	12月26日(月)	300	このような大きな大会は小学生にはないため、結構目の色が違い、又、普段面識がない選手と戦うので非常に良い大会であった。
新春初泳ぎイベント	1月4日(水)	200	大人、子どもが一緒になっての初泳ぎ。子どもには水中宝探し、大人には水中ウォーキングなど。プールを上がってからは、みんな一緒に餅入り豚汁で正月を祝った。
第3回新春室内グラウンドゴルフ親睦大会	1月19日(木)	103	室内での競技はめずらしく、ゴルフボールが屋外のボールと異なることと、床に凹凸がないため、みんなおもしろく楽しい大会となった。
泳力検定会	2月11日(土)	11	小学校低学年から一般の方まで幅広い参加者があり、目標タイムに達するまで、何度も挑戦する参加者もあった。今後、参加人数をもっと増やしていきたい。
インドアフリーマーケット	3月20日(火)	1,200	来場者も多いが、出店希望者もキャンセル待ちになるなど好評なイベントとして定着している。

計 5,799 人

(1)年間収支状況

合計残高試算表

平成24年3月31日現在

県立体育施設管理受託事業特別会計
鳥取産業体育館・鳥取屋内プール

No. 1

借方			勘定科目	貸方		
残高	累計	3月計		3月計	累計	残高
311,815	26,083,192	1,549,876	現金	1,526,224	25,771,377	
	0		当座預金		0	
8,257,645	151,628,797	20,325,583	金	23,585,447	143,371,152	
	0		普通預金			
	0		定期預金		0	
8,569,460	177,711,989	21,875,459	預			
131,975	12,768,834	491,055	決済用普通預金		0	
3,100	588,340	3,100	小計	25,111,671	169,142,529	
			流動			
			未収金	2,275,340	12,636,859	
			仮払金	575,190	585,240	
			前払金		0	
			前払費用		0	
			一般会計勘定		0	
			わかとり基金事業特別会計勘定		0	
			県立体育施設管理特別会計勘定		0	
			指定管理者事業基金特別勘定		0	
8,704,535	191,069,163	22,369,614	計	27,962,201	182,364,628	
	0		基本			
	0		貸付信託		0	
	0		金銭信託		0	
	0		定期預金		0	
	0		建物		0	
	0		構築物		0	
	0		車両運搬具		0	
	0		器具及び備品		0	
	0	0	小計	0	0	
	0		固定			
	0		決済用普通預金		0	
	0		貸付信託		0	
	0		金銭信託		0	
	0		定期預金		0	
	0		投資有価証券		0	
	0	0	小計	0	0	
	0		その			
	0		定期預金		0	
	0		貸付信託		0	
	0		金銭信託		0	
	0		決済用普通預金		0	
	0		建物		0	
	0		構築物		0	
	0		車両運搬具		0	
904,637	1,253,727		器具及び備品	349,090	349,090	
	0		電話加入権		0	
	0		投資有価証券		0	
904,637	1,253,727	0	小計	349,090	349,090	
904,637	1,253,727	0	計	349,090	349,090	
9,609,172	192,322,890	22,369,614	資産合計	28,311,291	182,713,718	0
	3,096,150	214,770	流動			
	26,772,129	2,961,558	仮受金	150,560	3,096,150	
	10,785,754	1,140,334	未払金	6,210,231	32,982,360	6,210,231
	62,500		預り金	1,060,118	11,194,150	408,396
	269,434		前受収益	87,500	150,000	87,500
			一般会計勘定	33,078	302,512	33,078
			わかとり基金事業特別会計勘定		0	
			県立体育施設管理特別会計勘定		0	
			指定管理者事業基金特別勘定		0	
	40,985,967	4,316,662	小計	7,541,487	47,725,172	6,739,205
	0		固定			
	0		委託金取得財産圧縮引当金		0	
	383,040	63,840	寄附金取得財産圧縮引当金		0	
	383,040	63,840	引当金		1,149,120	766,080
			引当金		1,149,120	766,080
0	41,369,007	4,380,502	負債合計	7,541,487	48,874,292	7,505,285
	0		正味			
	0		基本		0	
	0		基金		0	
	0		剰余金		9,709,521	9,709,521
	0		委託金取得財産		0	
	0		寄附金取得財産		0	
	0	0	小計	0	9,709,521	9,709,521
	0		指定			
	0		日本体育協会補助金		0	
	0		県補助金		0	
	0		財団等補助金		0	
	0		寄付金		0	
	0	0	小計	0	0	
	0		基本		0	
	0		剰余金		0	
	0	0	小計	0	0	
0	0	0	正味財産計	0	9,709,521	9,709,521

借 方			勘定科目			貸 方			
残 高	累 計	3月計				3月計	累 計	残 高	
	8,360	4,950	鳥取産業体育館・鳥取屋内プール管理事業費	施設使用料収入	978,450	22,730,730	22,722,370		
	231,100	231,100		教室参加料収入	1,200	7,315,800	7,084,700		
	0	0		イベント収入	73,908	388,208	388,208		
	239,460	236,050		小 計	1,053,558	30,434,738	30,195,278		
	0	0		事業外収入	自動販売機手数料収入	280,575	2,536,145	2,536,145	
	0	0		雑 収 入	281,691	479,346	479,346		
	0	0		県委託料		54,603,000	54,603,000		
	0	0		小 計	562,266	57,618,491	57,618,491		
	239,460	236,050		計	1,615,824	88,053,229	87,813,769		
0	0			繰入金	繰入金	繰入金	0	0	
0	0			委託金取得財産圧縮引当金取崩収入			0	0	
0	239,460	236,050		一般正味財産収入合計			1,615,824	88,053,229	87,813,769
	0			鳥取産業体育館・鳥取屋内プール管理事業費	給 与 費	報 酬		0	
26,443,740	27,726,240	2,312,500				給 料	1,282,500	1,282,500	
9,652,683	10,824,963	1,789,675				職員手当	1,172,280	1,172,280	
5,143,356	5,563,089	1,341,511				福利厚生費	419,733	419,733	
	0					退職手当		0	
1,628,550	1,628,550	196,620				賃 金		0	
42,868,329	45,742,842	5,640,306				小 計	2,874,513	2,874,513	
	0					管 理 費	報償費		0
149,205	149,205	10,760	旅 費					0	
39,579,916	39,579,916	5,151,017	需用費					0	
2,471,684	2,615,684	315,573	役 務 費		144,000		144,000		
749,550	749,550	82,920	使用料及び賃借料				0		
5,358,150	5,358,150	1,813,770	委 託 料				0		
	0		備品購入費				0		
2,063,600	2,066,700		公 課 費		3,100		3,100		
128,188	128,188	1,877	負担金補助及び交付金				0		
50,500,293	50,647,393	7,375,917	小 計		147,100		147,100		
	0		事 業 費		報 償 費		0		
646,639	646,639	95,000			旅 費		0		
94,920	94,920	22,720			需用費		0		
952,857	952,857	20,001		役 務 費		0			
7,275	7,275	1,015		使用料及び賃借料		0			
	0			委託料		0			
	0			負担金補助及び交付金		0			
1,701,691	1,701,691	138,736		小 計	0	0			
95,070,313	98,091,926	13,154,959		計	3,021,613	3,021,613			
	0			寄附金	寄附金	寄附金	0	0	
	0		繰出金	繰出金	繰出金	0	0		
349,090	349,090	349,090	償却費	減価償却費		0			
	0			償却費	除却損		0		
349,090	349,090	349,090		小 計	0	0			
95,419,403	98,441,016	13,504,049	一般正味財産支出合計			3,021,613	3,021,613	0	
105,028,575	332,372,373	40,490,215	合 計			40,490,215	332,372,373	105,028,575	

(2) 第三者委託業務の年間実績額(鳥取産業体育館・鳥取屋内プール)

工事・保安・管理 その他契約事項名	契約額 (単位:円)	業務内容
警備委託	59,220	休館及び閉館時間帯の館内の機械警備
清掃作業・受水槽高架水槽	3,024,000	衛生的環境の確保に基づき業務を行い、清潔で良好な衛生環境の確保のための作業
消防設備保守	441,000	消防法に基づき、利用者の安全を守る為の設備保守
吸収式冷温水機保守	525,000	冷暖房時、切替作業を主とした機器の保守
小体育館系統空調機保守点検	178,500	冷暖房時、切替作業を主とした機器の保守
自動扉保守	145,530	自動扉を常に良好に保ち、また施設利用者の安全を守つための設備の保守
自動制御機器保守	698,250	電気式及び電子式自動制御機器の点検保守
電気工作物保安業務	210,000	電気事業法に基づく保安規定により点検
集熱器接続配管保守	76,650	集熱器接続配管を常に良好な状態に保つ為の保守
合 計	5,358,150	

平成23年度光熱水費・燃料費使用量

鳥取産業体育館・鳥取屋内プール

区分		4月	5月	6月	7月	8月	9月	10月	11月	12月	1月	2月	3月	計
電気	Kw	60,600	66,426	56,304	58,368	65,664	50,778	54,906	60,798	65,184	65,646	71,082	60,084	735,840
	プール	669,347	647,847	624,165	611,464	659,329	504,132	584,334	695,967	754,959	842,032	692,255	655,002	7,940,833
	体育館	622,670	726,260	643,579	765,676	829,731	781,413	696,616	661,049	652,814	571,663	793,973	697,002	8,442,446
	円	1,292,017	1,374,107	1,267,744	1,377,140	1,489,060	1,285,545	1,280,950	1,357,016	1,407,773	1,413,695	1,486,228	1,352,004	16,383,279
水道	m ³		1,761		1,374		1,395		1,822		1,033		1,456	8,841
	円		388,510		311,304		315,493		425,250		259,560		348,390	2,048,507
下水道	m ³		1,801		1,414		1,435		1,862		1,073		1,496	9,081
	円		266,514		237,348		261,678		296,652		184,924		223,377	1,470,493
水道代合計			655,024		548,652		577,171		721,902		444,484		571,767	3,519,000
灯油	ℓ	14,000	14,000		14,000			14,000	14,000	28,000	28,000	28,000	14,000	168,000.00
	円	1,200,675	1,251,600		1,251,600			1,194,900	1,192,275	2,316,300	2,316,300	2,316,300	1,230,075	14,270,025
	ℓ/円	81.68	85.14	#DIV/0!	85.14	#DIV/0!	#DIV/0!	81.29	81.11	78.79	78.79	78.79	83.68	
	ℓ													0.00
	事務所用円													0
混合油	ℓ													0
	円													0
Rガソリン	ℓ	14		19	27	4		19				2		85
	円	2,000		2,740	3,482	730		2,554				278		11,784

※灯油の単価は月内で変動があるため購入額÷数量で算出

平成23年度光熱水費執行額計 19,902,279
 平成23年度燃料費執行額計 14,281,809

5 その他管理の実態を把握するために必要事項

(1) 利用促進の状況

事業計画	実施状況	効果
<p>①サービスの向上策と利用促進に向けた取組み</p> <p>・利用者負担の軽減</p>	<p>・プール利用者のうち70歳以上はすべて無料とし、体育館においては施設使用料が参加者の1/2以上が70歳の場合は全額、1/2以下の場合は半額減免としている。</p> <p>・プールの土日祝日において、児童、生徒又は学生の利用は無料としている。</p> <p>・プールの幼児利用についてはすべて無料としている。</p> <p>・プールの夜間時間(土・日・祝祭日午後6時以降)利用において、一般個人利用の割引料金を設定。 (通常 700円→500円、7・8・9月 500円→300円)</p> <p>・プール利用者が障がい者の場合、2名までの介護者を無料としている。</p> <p>・子育てや育児中の保護者が安心して運動やスポーツ活動に参加できるように芝生広場をキッズプレイコーナーとして野外で行い、託児事業は毎週土・日の2日間実施した。(無料)</p> <p>・展示会等における土足対応シートを2重張りから1重張りとしている。</p> <p>・県民体育館のトレーニングルームと屋内プールとの共通利用券販売。</p> <p>・雨天時、傘の無料貸出しを実施。</p>	<p>・午前中のプール利用者の殆どは70歳以上であり、その内の大半の方はほぼ毎日来館されている。</p> <p>・特に夏季期間は、監視員を増員して対応しなければならないほど利用者が多い。</p> <p>・利用者が少ないので、もっとPRをしていく必要がある。</p> <p>・毎週利用される親子連れもあり、好評である。 (24年度は変更)</p> <p>・展示会業者の方が負担が軽くなったと好評。</p> <p>・ロビー入口にトレーニングルームのポスターを掲示するなどPRしているが、まだまだ利用者が少なくさらにPRに努める必要がある。</p>
<p>・スポーツへのきっかけづくり</p>	<p>・昨年度より当日参加型のスポーツ教室として「元気スポーツ教室」を開設し継続実施。</p> <p>・ニュースポーツ用具の充実を図り、また、利用方法の説明や要請があれば指導のサービを実施。</p> <p>・健康相談コーナーを設け、健康スポーツ・体力づくりに関する相談等をいつでも受付しており、また施設運営にも反映するように職員が心掛けている。</p> <p>・随時利用者の方の希望に応じ、正しい泳ぎ方、水中ウォーキング等のワンポイントアドバイスを実施。また、集中して指導を行うワンコインレッスン(100円(15分間))を体育館・プールともに実施。</p>	<p>・「ニュースポーツ教室」に変更。</p> <p>・市内の小・中学校に出向き「キンボール」の普及に努めた。</p> <p>・相談件数はまだまだ低いが、もっとPRしていく必要がある。また、健康・スポーツに関する「図書コーナー」等も設置していきたい。</p> <p>・フォームのチェックや練習内容の相談もあり利用者的好评。特に夏場に向かってワンコインレッスンの依頼が多くあった。</p>
<p>・施設の有効利用</p>	<p>・体育館2階ロビー、ステージをスポーツ活動(空手、大拳拳、エアロビクス等)、サークル活動(詩吟、社交ダンス、かき踊り等)の場として利用していただいている。</p> <p>・6歳までの(未就学児)を対象に、芝生広場を土・日曜日に「キッズプレイコーナー」とし、親子、子ども、保護者同士のふれあいの場として提供。(無料)</p> <p>・体育館の控室(1, 2, 3)を趣味の方の活動の場や、競技団体の会議室として提供。</p>	<p>・スポーツ以外の利用が多くなった。</p> <p>・芝生の上でボール遊びなど、子ども同士や親子で体を動かすことが出来ると、好評。(24年度は変更)</p> <p>・料金も安く、利用し易いと好評。</p>

事業計画	実施状況	効果
<p>・誰もが利用し易い施設づくり</p>	<p>・沿道整備 定期的にタイワンギクの除草作業及び、周辺の草刈り作業実施。</p> <p>・ロビー内整備 サロンコーナー及び観葉植物設置。飲食販売コーナー(イベント時)の開設。</p> <p>・芝生広場拡張 利用者に好評なことから、小体育館前の砂利部分を撤去し、芝生の拡張を行った。</p> <p>・利用者からステージに上がる廊下の階段に手すりを付けてほしいとの要望があり、自主財源で手摺を設置。また、玄関入口のタイル用点字シートが経年劣化のため浮き剥がれ修理も行った。</p> <p>・利用しやすい施設にするためユニバーサル化を推進。 「耳マーク」「ハートプラスマーク」等を玄関扉や受付に設置。また、プール利用の注意事項の外国版(英語、韓国語)を作成し外国人利用者へ対応。</p> <p>・「こどもの日」「七夕」「クリスマス」などの行事ごとにイルミネーション等で館内を装飾。</p>	<p>・沿道がタイワンギクで赤く染まり、道行く人たちを楽しませた。また、鑑賞会もたくさんの方の来場があり、好評であった。</p> <p>・利用者に好評。</p> <p>・子供や親子づれに大変好評である。</p> <p>・高齢者や足の不自由な方から「ステージに上がりやすくなりました。」と好評である。</p> <p>・館内が華やかな雰囲気になり、利用者に好評。</p>
<p>・利用者の平等利用の確保</p>	<p>・大会、展示会、講習会等による全面利用は、毎年2月に翌年度の年間調整会を開催し決定し、調整会後は、全面利用については随時受付け。</p> <p>・部分専用利用の場合は、前月の第1又は第2火曜日に翌月の月間利用調整会を実施し、調整会後はインターネット入力後随時受付け。</p> <p>・調整会の案内はホームページ上に掲載。</p>	
<p>・施設の情報を積極的に提供</p>	<p>・各種スポーツ教室及びイベント開催情報をホームページ、報道関係、学校、公民館、TV(NHK出演)等により広報。</p> <p>・インターネットによる利用申込制度の広報活動(受付に案内及び掲示)</p> <p>・鳥取産業体育館のホームページの充実。</p>	<p>・スポーツ情報はもとより、イベントによるスポーツ以外の情報も広く提供した為、注目度を高めた。これにより利用者増もみられた。</p> <p>・インターネットにより、施設の空き状況、施設概要等利用者への利便性が好評。</p> <p>・利用者の方がさらに見やすく分かりやすいホームページになるように現在も更新中。</p>
<p>・利用者の利便に寄与</p>	<p>・車椅子のままでシャワーができるシャワー専用の車椅子2台を設置。</p> <p>・従来の防球フェンスに比べ、軽くて移動に便利な防球フェンスを20台を設置。</p> <p>・プールの更衣室及びシャワー室と体育館ステージに上がる階段に手すりを設置。</p> <p>・プール男女更衣室に大きな荷物を入れることが出来るコインロッカー(20口分)をそれぞれ1台ずつ増設。</p> <p>・自販機11台を設置。内1台は、災害時無料提供自動販売機を設置。</p> <p>・冬限定で肉まん・あんまんを販売。</p> <p>・健康志向に配慮し、「カロリーメイト」、「ソイジョイ」などを販売。</p> <p>・各種大会、イベント時に飲食コーナーを設け、来館者への利便性を図った。</p> <p>・水泳帽子、ゴーグル、耳栓、テーピングテープ、コールドスプレー等を販売。</p>	<p>・自身の車椅子が濡れなくなり助かると喜ばれた。</p> <p>・軽くて扱いやすいと好評である。</p> <p>・利用易くなったと高齢者の方に喜ばれている。</p> <p>・特に女性や一般の利用者に荷物が入れ易くなったと好評。</p> <p>・利用者の利便に寄与し好評であった。</p> <p>・今年度も肉まん、あんまんの売れ行きは大変よく、子どもだけでなく一般の方の購入も多かった。</p> <p>・ダイエット中の方に好評。</p> <p>・新たにたこ焼き等の飲食販売業者を増やし、利用者から好評。</p>

事業計画	実施状況	効果
<ul style="list-style-type: none"> 鳥取県民の日の無料開放 	<ul style="list-style-type: none"> 毎年9月12日のとっとり県民の日、9月の第2土曜日及びその翌日は無料開放。 	<ul style="list-style-type: none"> 無料開放は利用者から大変好評で当日は、多くの利用者があった。
<ul style="list-style-type: none"> ②スポーツの普及振興にかかわる事業 職員の専門性を生かしてのスポーツ、レクリエーション教室の実施 	<ul style="list-style-type: none"> スポーツ教室 バドミントン教室(昼夜)、テニス教室、卓球教室(昼夜)、エアロビクス教室、いきいき健康教室、小学生新体操教室 水泳教室 幼児教室、小・中学生教室、一般教室、中・高齢者教室、水中健康運動教室 春休み小学生水泳教室、夏休み小学生水泳教室、夏期水泳教室 夏休み小学生水泳教室は定員に対し申込者が多かったが、職員を増やすことで抽選を無くし全員参加とした。 水球の興味、関心を高めるため、「水球教室」を毎週土曜日に小・中学生を対象に開催。 	<ul style="list-style-type: none"> 今年度(1期・2期・3期)も産業体育館での教室は、全教室が定員を超える参加者があり好評であった。また、水泳教室では幼児及び小学生教室で常に定員以上の参加者で好評であった。 スポーツ教室の集大成として、テニスやバドミントンの館長杯を実施した。 新聞に記事が掲載されるなど、東部地区の水球普及として今後も継続していく。
<ul style="list-style-type: none"> 全国大会等の誘致及びトップアスリートの招へい 	<ul style="list-style-type: none"> 本年度も2月に「鳥取オープンテニス選手権大会」が開催された。 	<ul style="list-style-type: none"> 2月10日～19日の10日間開催され、多くの観客で盛況な大会であった。 観客数 期間中約1,400人
<ul style="list-style-type: none"> 障がい者、高齢者スポーツ活動及び支援 	<ul style="list-style-type: none"> 12月から毎月第4木曜日に障がい者スポーツ教室を実施。 高齢者を対象としたスポーツ教室(いきいき健康教室)、水泳教室(水中健康運動教室、中高齢者水泳教室)実施。 白兎養護学校生徒を職場体験実習の場として受入れ、期間中は接客・接遇、スポーツ教室、水泳教室等を実習。 第3回鳥取県障がい者スポーツ大会兼第11回全国障がい者スポーツ大会鳥取県予選会の競技役員として参加した。 障がい者スポーツ指導員養成講習会に参加し、認定を受ける。 昨年に続き「新春室内グラウンドゴルフ大会」を企画し、開催。 伯耆町が実施した「室内グラウンドゴルフ研修会」に職員3名を講師として派遣。 	<ul style="list-style-type: none"> ニュースポーツを体験することで、スポーツの喜びや楽しさに触れることにより健康保持増進を図り、運動不足の解消や交流の場となれるよう継続して実施していく。 教室に通うことで適度な運動ができ、体調が良くなったと言ってもらえている。 10月4日(月)～10月15日(金)の約2週間受入れを行ったが、生徒にとって貴重な体験となった。 冬場の大会として評判が高く、約100人の参加者で大会が大いに盛り上がった。 参加者の殆どは室内でのグラウンドゴルフは初めてであったが、コース取りや進行方法を指導した後、一緒にプレーしたがとても好評であった。
<ul style="list-style-type: none"> 競技団体が行う強化合宿等支援 	<ul style="list-style-type: none"> 鳥取県水泳連盟と連携を図り選手育成など、競技力向上の取組みを支援するため開館時間外等に練習場所、大会会場として提供。 鳥取市卓球協会練習会の会場提供。 	<ul style="list-style-type: none"> 競技力向上のため協力。

事業計画	実施状況	効果
<ul style="list-style-type: none"> ・鳥取県との連携 	<ul style="list-style-type: none"> ・スポーツイベント「ローソングップ小学生さわやか卓球大会」を開催。 ・鳥取県東部地区中学校総合体育大会、鳥取県高等学校総合体育大会(各バドミントン、バレーボールの部)の会場提供と運営に協力。 ・第28回中国四国県庁卓球大会の会場提供と運営に協力。 ・鳥取産業フェスティバル2011、鳥取就職フェアの会場提供に協力。 	<ul style="list-style-type: none"> ・小学生の参加者約200人、観客及び応援者約100人計300人が来館し大変な賑わいを見せた。
<p>③文化的活動の推進</p>	<ul style="list-style-type: none"> ・Ⅱ期目の指定管理からは、さらにバージョンアップを行い、スポーツ関係以外で県民が楽しめるような文化活動事業を企画するなど、人を呼び込むもの、人を引きつけるものの定着化を図った。今後も賑わいのある施設として継続していきたい。 ○タイワンギク祭り ○花ショウブ特別展示会 ○花ショウブ育成講習会 ○タマノカンザン展 ○「アートの世界2011展」 ○室内大フリーマーケット(2回) 	<ul style="list-style-type: none"> ・本年度も昨年同様、約6,000人の来場者があり、文化的活動が定着されてきている。
<p>③地域貢献</p>	<ul style="list-style-type: none"> ・花ショウブ、タマノカンザンの育成管理指導を実施。 ・公共施設への花苗提供。 ・障害者福祉施設販売品出展場所の提供。 ・鳥取南中学校生3名、岩美高校生1名を職場体験学習の場として受入れ。 ・周辺地域や鳥取砂丘の清掃活動へボランティアとして参加。 ・小学校へのスポーツ行事への職員派遣。 ・施設利用者からも義援金を募り、東日本大震災義援金として、新聞社に提出。 	<ul style="list-style-type: none"> ・販売だけでなく、育成管理の方法が受けられると大変好評であった。 ・社会福祉施設の方に大変感謝して頂いた。 ・6月14日～17日(高校生)、6月20日～24日(中学生)今後も実習生を受入れる予定。 ・特に例年、小学校への水泳指導の依頼が多く、本年度も3校に述べ13回小学校プールに出向き330名の生徒に指導を行なった。 冬場には、小学校にスキー指導に1名を派遣。

(2) その他(管理上の成果等特記事項)

No.	項目	実施状況(成果)
1	安全管理の徹底	<ul style="list-style-type: none"> ・水の事故防止を図るため、監視を徹底し、また、万が一のために月3～4回の心肺蘇生法及びAED訓練を実施。 ・施設の巡回を徹底し、利用者にとって安心・安全な施設であるよう努めた。 ・水質の消毒・検査を基準より点検回数を多く行い、より一層の衛生環境・水質維持を図った。 ・昨年度、玄関前にスポットライトを設置し、夜間利用者が安全に出入りできるようにしたが、さらに安全性を高めるため、今年度2灯増設。
2	経費の節減	<ul style="list-style-type: none"> ・施設内の節水、節電、コピー用紙のリユースの徹底。 ・使用済みの封筒を裏返して再利用。 ・プールの集熱器(ソーラーシステム)の切換えを灯油使用料の節減を考慮し、4月から切り替えて、可能な限り太陽光を利用するように努めた。 ・プールの衛生面を確保したうえで、可能な限りの逆洗回数の見直しを行い、使用水道水の削減に努めた。 ・冷房運転時には冷房の温度を28度に、暖房運転時には暖房の温度を20℃とし、また12時から1時の間は窓口を除き事務室を消灯し、節電に努めた。 ・電気機器(シュレッダー、コピー機、電気ポット等)は、早い時点でコンセントを抜くなどして待機電力を削減。 ・体育館、トイレの電灯の消し忘れが無いように職員の巡回を徹底。 ・パソコンを使用しなときは電源を切る。 ・本年度は、灯油単価の上昇が激しく例年以上に経費の節減に努めたが、厳しい状況となった。
3	職員の意識改革	<ul style="list-style-type: none"> ・新年度職員研修において、常に自主運営を行って行くという意識の高揚を職員全員で確認する。 ・接遇について朝礼等で常に職員に注意を喚起し、また、接遇研修等を積極的に受講。 ・来館されたお客様に対して笑顔で速やかに対応し、特に初めて利用される方には施設の利用案内を丁寧に行っていくように努めた。 ・常に利用者の立場に立った考え方を意識し利便性の確保に努めた。
4	県や関係機関との連携	<ul style="list-style-type: none"> ・県の方針や施策との整合を図りながら施設運営。 ・県が主催する「とっとり就職フェア」に会場を提供し、運営に協力。 ・各スポーツ大会における競技団体との連携・協力。 ・「木の住まいフェア」の開催の場として会場提供し、運営に協力。 ・鳥取県健康づくり応援施設支援事業の「健康づくり応援施設」として「運動」「禁煙」を奨励。
5	環境配慮活動	<ul style="list-style-type: none"> ・TEAS(鳥取県版環境管理システム)の更新審査に合格し、引き続き環境配慮活動を継続。 ・利用者の参画も得て、ペットボトルの蓋、プルトップの回収運動を実践。 ・職員はマイはし、マイバッグ持参を率先して実施。 ・環状道路側花壇にタイワンギクを植栽し、また、玄関に季節の花を飾り、ロビーに観葉植物を置き利用者の方に好評をえている。また、昨年度に椿を植栽するなど、敷地内緑化を推進。 ・裏の砂利の敷地を芝生にしたことで、親子や子ども達の憩いの場となっていて好評なことから、小体育館前の砂利部分も芝生を拡張した。 ・利用者に協力を得てアイドリングストップ、ポイ捨ての禁止を推奨。 ・「地球温暖化防止のためのCO2削減/ライトダウンキャンペーン」に協力。 ・「家庭教育の充実に向けた職場環境づくり取組計画書」に基づき、職場の家庭で社会貢献活動として鳥取砂丘除草ボランティアに参加。 ・小体育館西側の窓の一角に、ゴーヤによる緑のカーテンを設け夏場の西日による暑さ対策を実施した。

No.	項目	実施状況(成果)
6	施設設備営繕等	<ul style="list-style-type: none"> ・施設設備が30年経過しているため老朽化が著しく、営繕工事を施すとともに、利用者が快適に過ごすための環境整備についても配慮した。
7	AED(自動対外式除細動器)の管理等安全対策	<ul style="list-style-type: none"> ・すべての職員が事故に対応できるよう、普通救命講習終了証の交付を受けた。 ・AEDのバッテリー及び幼児用パットを設置。 ・プール事故防止対策の一環として、救急救助法や毎月3回の心肺蘇生法と月1回のAED訓練を実施。
8	開館時間と休館日の変更	<ul style="list-style-type: none"> ・開館時間を大会等の時間にあわせ、柔軟に対応。また、イベント時には休館日も臨時開館し利用者から好評。 ・プールの開館時間を7・8・9月は午前9時30分から午後9時に延長。また、学校の夏休み期間(7月20日頃から8月末頃)は休館日はなしとし、利便性を図った。
9	施設改善委員会	<ul style="list-style-type: none"> ○プール及び体育館利用者代表による、施設改善委員会を開催。 ※要望、意見 「体育館で雨漏りがする。」…県に要望し、24年度中に改修工事の予定。 「小体育館のカーテンがよくなった。」…10月にカーテン補修とフック、レールを取り替えた。 「職員の対応が良く、料金も安く本当に使いやすい。」