

平成22年度 事業報告書

財団法人鳥取県体育協会

施設名： 鳥取県立鳥取産業体育館
鳥取県営鳥取屋内プール
ジーコミュニケーション

目 次

- 1 管理の業務の実施状況
 - (1) 3月1日現在での管理体制
- 2 利用者の利用状況
- 3 利用に係る料金の収入の実績
- 4 管理に係る経費の収支状況
 - (1) 年間収支状況
 - (2) 第三者委託業務の年間実績額
 - (3) 光熱水費の月別実績額
- 5 その他管理の実態を把握するために必要事項
 - (1) 利用促進の状況
 - (2) その他

1 管理施設の管理の業務の実施状況

(1) 3月1日現在での管理体制

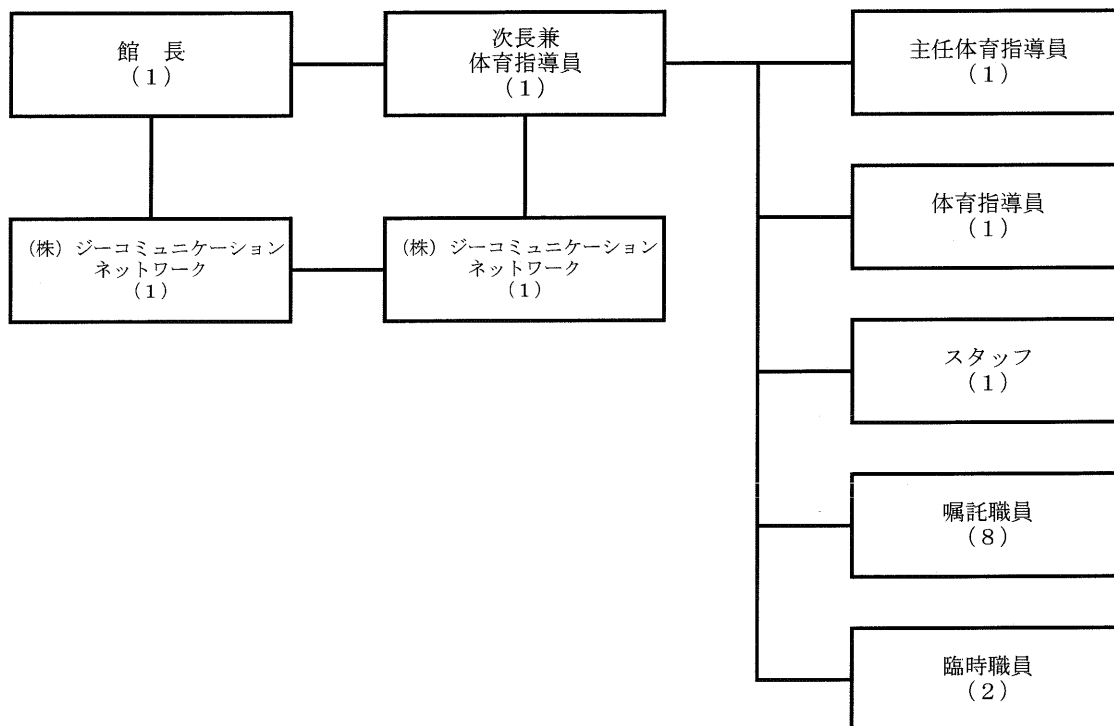

(2)鳥取屋内プール

区 分	4月			5月			6月			7月			8月			9月					
	人員(人)	金額	減免	人員(人)	金額	減免	人員(人)	金額	減免	人員(人)	金額	減免	人員(人)	金額	減免	人員(人)	金額	減免			
屋 内	幼 児	平日	2		400	1		200	8		1,600	42		6,300	140		21,000	11		1,650	
		減 土・日・祝	9		1,800	24		4,800	37		7,400	100		15,000	118		17,700	45		6,750	
		減 県民の日																			4,200
		免 療育	0		0	0		0	0		0	0		0	0		0	0		0	4,200
		免 身障	0		0	0		0	0		0	0		0	0		0	0		0	0
	小・中	有料	11	3,850		4	1,400		35	12,250		218	54,500		424	106,000		19	4,750		
		減 土・日・祝	125		43,750	327		114,450	421		147,350	851		212,750	396		99,000	122		30,500	
		減 県民の日																			22,750
		免 療育	1		350	1		350	0		0	0		0	5		1,250	91		22,750	
		免 身障	0		0	0		0	0		0	0		0	3		750	0		0	
	高 校・ 学 生	団 体	0	0		0	0		0	0		0	0		0	0		0	0		0
		有 料	13	7,150		27	14,850		12	6,600		27	10,800		66	26,400		10	4,000		
		減 土・日・祝	73		40,150	115		63,250	112		61,600	175		70,000	89		35,600	70		28,000	
		減 県民の日																			18,400
		免 療育	0		0	0		0	0		0	0		0	1		400	46		18,400	
	一 般	免 身障	0		0	1		550	0		0	1		400	0		0	2		800	
		免 介 護	0	0		0	0		0	0		0	0		0	0		0	0		0
		団 体	0	0		0	0		0	0		0	0		0	0		0	0		0
		有 料	155	108,500		235	164,500		265	185,500		665	332,500		857	428,500		352	176,000		
		減 70才以上	27	13,500		47	23,500		39	19,500		90	27,000		88	26,400		53	15,900		
プ ール	減 県民の日	754		527,800	918		642,600	1,004		702,800	1,054		527,000	1,259		629,500	916		458,000		
	免 療育	.11		7,700	22		15,400	20		14,000	20		10,000	37		18,500	151		75,500		
	免 身障	92		64,400	137		95,900	136		95,200	142		71,000	188		94,000	139		69,500		
	免 介 護	14		9,800	21		14,700	22		15,400	14		7,000	36		18,000	7		3,500		
	免 団 体	0	0		0	0		0	0		0	0		0	0		0	0		0	
回 数 券	小・中	0	0		2	3,500		2	0		0	0		15	2,500		4		0		
	高 校・学 生	0	0		8	5,500		1	0		0	0		6	0		2		4,000		
	一 般	41	56,000		62	35,000		67	14,000		73	90,000		100	40,000		55	10,000			
	小 1月	0	0		0	0		0	0		30	19,800		126	9,900		1		0		
	中 3月	0	0		0	0		0	0		0	0		0	0		0		0		
定 期 券	高 1月	1	3,900		1	0		0	0		10	8,100		9	0		0		0		
	中 3月	0	0		0	0		0	0		0	0		0	0		0		0		
	学 6月	0	0		0	0		0	0		0	0		0	0		0		0		
	一 1月	589	128,700		691	153,450		653	128,120		952	204,350		1,215	177,550		723	141,490			
	般 3月		27,030			23,240			9,760			30,130			12,160				0		
券 利 用	6月		67,440			45,000			67,440			22,750			117,570				48,160		
	共 通券	0	0		0	0		11	4,000		5	4,000		6	4,000		2		0		
	有 料	1,830	485,450		2,286	587,650		2,277	565,750		2,681	471,750		2,170	387,600		2,093	364,650			
	減 免	0		0	36		21,900	47		7,300	25		7,650	0		0	75		63,750		
	有 料(使用料)	149	6,000		61	2,400		24	1,800		78	3,600		57	4,500		35		900		
研 修 室	有 料(冷暖房)		180			0			0		660			900					60		
	減 免(使用料)	0		0	0		0	77		2,100	0		0	0		0	0		0		
	減 免(冷暖房)			0			0		0		300			0		0			0		
	専 用 利 用																				
	当 日 プ ール 利 用 の 計	3,897	907,700	696,150	5,027	1,059,990	974,100	5,270	1,014,720	1,055,050	7,253	1,279,940	927,100	7,411	1,343,980	935,700	5,052	769,910	783,300		
水 泳 教 室	幼 児	11	236,000		199	12,000		200	0		92	134,000		130	2,000		195		372,000		
	小・中	97	957,500		657	45,000		694	0		648	720,000		646	55,000		431		960,000		
	高 校・学 生	0	0		0	0		0	0		0	0		0	0		0		0		
	一 般	29	382,500		169	51,000		152	0		46	38,250		51	80,750		86		297,500		
	ワ ン コ ン レ ッ ス ン	0	0		0	0		0	0		0	0		4	1,200		8		2,300		
小 計	137	1,576,000		1,025	108,000		1,046	0		786	892,250		831	138,950		720		1,631,800			
イ バ ン ト	幼 児	0	0		0	0		0	0		0	0		0	0		0		0		
	小・中	0	0		14	0		28	0		25	0		13	0		25		0		
	高 校・学 生	0	0		0	0		0	0		0	0		0	0		0		0		
	一 般	0	0		0	0		0	0		0	0		0	0		0		0		
	減 免	0	0		0	0		0	0		5			0	0		0		0		
小 計	0	0		14	0		28	0		30	0		13	0		25		0			

平成22年度鳥取屋内プール水泳教室参加状況

区分	曜日	泳力等	第Ⅰ期				第Ⅱ期				第Ⅲ期				計			
			定員(人)	参加料	参加者(人)	金額(円)	定員(人)	参加料	参加者(人)	金額(円)	定員(人)	参加料	参加者(人)	金額(円)	定員(人)	参加料	参加者(人)	金額(円)
幼児	3~6才	月 不問	15	4,000	15		15	4,000	28		15	4,000	24		45		67	
		木 不問	15	4,000	19		15	4,000	26		15	4,000	25		45		70	
		土① 不問	15	4,000	15		15	4,000	22		15	4,000	25		45		62	
		土② 不問		4,000	13			4,000	17						0		30	
	計		45	4,000	62	248,000	45	4,000	93	372,000	45	4,000	74	296,000	135		229	916,000
一般男女	一般	月 不問(中高年齢者)	30	8,500	18		30	8,500	22		30	8,500	17		90		57	
	一般	木 不問(第Ⅱ期、高校生1名参加)	20	8,500	3		20	8,500	4		20	8,500	2		60		9	
	一般	金 不問	20	8,500	10		20	8,500	7		20	8,500	7		60		24	
	一般	金 不問	20	8,500	17		20	8,500	13		20	8,500	13		60		43	
	水中健康運動	木 不問	15	8,500	3		15	8,500	2		15	8,500	2		45		7	
	計		105	8,500	51	433,500	105	8,500	49	415,500	105	8,500	41	348,500	315		141	1,197,500
小学生	1~6年	月 泳力別指導	20	5,000	30		20	5,000	35		20	5,000	29		60		94	
	1~6年	火 泳力別指導	20	5,000	22		20	5,000	20		20	5,000	14		60		56	
	1~6年	木 泳力別指導	20	5,000	31		20	5,000	33		20	5,000	17		60		81	
	1~6年	金 泳力別指導	20	5,000	40		20	5,000	35		20	5,000	34		60		109	
	1~6年	土 泳力別指導	20	5,000	36		20	5,000	37		20	5,000	40		60		117	
	小・中学生	土 泳力別指導	20	5,000	40		20	5,000	38		20	5,000	27		60		264	
計		120	5,000	199	995,000	120	5,000	198	990,000	120	5,000	161	805,000	360		558	2,790,000	
合計		270		312	1,676,500	270		340	1,777,500	270		276	1,449,500	810		928	4,903,500	
期 間			H22年4月26日~7月10日				H22年9月27日~12月7日				H23年1月6日~3月18日							

区分	曜日	泳力等	夏期				計			
			定員(人)	参加料	参加者(人)	金額(円)	定員(人)	参加料	参加者(人)	金額(円)
幼児	3~6才	月 不問	15	2,000	18		15		18	
		木 不問	15	2,000	18		15		18	
		土① 不問	15	2,000	16		15		16	
		土② 不問		2,000	16		0		16	
	計		45	2,000	68	136,000	45		68	136,000
一般男女	一般	月 不問(中高年齢者)	30	4,250	10		30		10	
	一般	木 不問	20	4,250	1		20		1	
	一般	金 不問	20	4,250	4		20		4	
	一般	金 不問	20	4,250	11		20		11	
	水中健康運動	木 不問	15	4,250	2		15		2	
	計		105	4,250	28	119,000	105		28	119,000
小学生	1~6年	月 泳力別指導	20	2,500	19		20		19	
	1~6年	火 泳力別指導	20	2,500	17		20		17	
	1~6年	木 泳力別指導	20	2,500	27		20		27	
	1~6年	金 泳力別指導	20	2,500	23		20		23	
	1~6年	土 泳力別指導	20	2,500	38		20		38	
	小・中学生	土 泳力別指導	20	2,500	28		20		28	
計		120	2,500	152	380,000	120		152	380,000	
合計		270		248	635,000	270		248	635,000	
期 間			H22年8月16日~9月18日							

区分	人数	合計
ワンコイン	12	¥3,500

	累計金額	総合計
幼児	¥1,052,000	¥5,944,500
小中	¥3,572,500	
高校生	¥7,500	
一般	¥1,309,000	
ワンコイン	¥3,500	

区分	曜日	泳力等	春期				夏休み①			夏休み②			計					
			定員(人)	参加料	参加者(人)	金額(円)	定員(人)	参加料	参加者(人)	金額(円)	定員(人)	参加料	参加者(人)	金額(円)	定員(人)	参加料	参加者(人)	金額(円)
小学生	1~6年	泳力別指導	20	2,500	3	7,500	30	5,000	37	185,000	30	5,000	42	210,000	80		82	402,500
	計		20	2,500	3	7,500	30	5,000	37	185,000	30	5,000	42	210,000	80		82	402,500
合計			20		3	7,500	30		37	185,000	30		42	210,000	80		82	402,500
期 間			H22年4月2日~4月6日				H22年7月26日~8月6日			H22年7月26日~8月6日								

平成22年度鳥取産業体育館スポーツ教室実施一覧

種目	曜日	第Ⅰ期			第Ⅱ期			第Ⅲ期			計	
		定員	参加料	参加者	定員	参加料	参加者	定員	参加料	参加者	参加者(人)	金額(円)
バドミントン	月	25	2,000円	22	25	2,000円	24	25	2,000円	23	69	138,000
卓球	月	25	2,000円	18	25	2,000円	17	25	2,000円	14	49	98,000
卓球ジュニア	月	/	1,000円	3	/	1,000円	2	/	1,000円	3	8	8,000
テニス	火	25	2,000円	24	25	2,000円	26	25	2,000円	29	79	158,000
テニス	水	25	2,000円	26	25	2,000円	26	25	2,000円	28	80	160,000
卓球	水	25	2,000円	38	25	2,000円	40	25	2,000円	40	118	236,000
ジュニア新体操	水	20	1,000円	16	20	1,000円	22	20	1,000円	23	61	61,000
いきいき健康	木	35	2,000円	24	35	2,000円	16	35	2,000円	13	53	106,000
バドミントン	木	25	2,000円	14	25	2,000円	16	25	2,000円	19	49	98,000
バドミントンジュニア	木	/	1,000円	1	/	1,000円	0	/	1,000円	1	2	2,000
エアロビクス	金	25	2,000円	32	25	2,000円	27	25	2,000円	24	83	166,000
テニス	金	10	2,000円	13	10	2,000円	12	10	2,000円	12	37	74,000
身障者	木	20	無料	0	20	無料	0	/	/	/	0	/
元気スポーツ	火	/	200円	7	/	200円	7	/	200円	8	22	4,400
計				238			235			237	710	1,309,400

種目		参加料	参加者	金額(円)
ワンコインレッスン	随時	100円	5	500

合計1,309,900円

鳥取産業体育館及び鳥取屋内プールイベント等実施状況

事業	期日等	参加人員(人)	摘要
タイワンギク鑑賞会	5月29(土)、30日(日)	800	昨年植栽したタイワンギクが満開になり、沿道方の目を楽しませ、鑑賞会にも多くの来館者があった。
花ショウブ特別展示会	6月19(土)、20日(日)	950	今年は、小体育館で展示会を開催したが、なかなか良い雰囲気での展示会が開催できた。
室内大フリーマーケット	7月3日(土)	550	大体育館及びロビーいっぱいの出展者で大いに賑わった。
着衣泳講習会	7月11日(日)	5	いざという時の注意点や対処法をなど、実際に浮き身の取り方を実習することで参加者全員が自己保全を認識した。
花ショウブ育成管理講習会	7月17日(土)	150	参加人数も昨年に比べ3倍に増えた。今後も継続して普及していく。
タマノカンザシ展	9月4(土)、5日(日)	800	天候にも恵まれ、両日たくさんの来場者で会場がいっぱいであった。また、浴衣姿の職員が会場を盛り上げた。
「アートの世界」展	9月25(土)、26日(日)	570	意外にたくさんの出展者があり、楽しい展示会となった。また、初日の高校生の躍動感あふれた「書道パフォーマンス」が好評であった。
「福田典高と仲間たちワールドinとっとり」展	10月16日(土)～24日(日)	2,070	山陰海岸が世界ジオパークに認定され、最初のイベントとなった。
室内大フリーマーケット	11月23日(火)	1,400	最も多い来場者で館内が賑わった。
ローソンカップ小学生さわやか卓球大会	12月27日(月)	200	ローソン支援による大会。県内外から小学生200人の選手が集まり、熱戦を繰りひろげた。
新春初泳ぎイベント	1月4日(火)	100	年末に降った大雪にもかかわらず、子どもからお年寄りまでたくさんの方の参加があり初初泳ぎを行い、また豚汁を提供しこの1年の健康を全員で祝った。
室内グランドゴルフ大会	1月13日(木)	103	冬季における室内グランドゴルフの大会としては最高の大会であった。
泳力検定会	2月12日(土)	28	参加者も徐々に増え、今後も継続していきたい。
室内大フリーマーケット	1月13日(日)	1,100	年々来館者が増え大変賑やかなマーケットとなった。

(2) 第三者委託業務の年間実績額(鳥取産業体育館・鳥取屋内プール)

工事・保安・管理 その他契約事項名	契約額	業務内容
警備委託	59,220	休館及び閉館時間帯の館内の機械警備
清掃作業・受水槽 高架水槽	3,024,000	衛生的環境の確保に基づき業務を行い、清潔で良好な衛生環境の確保のための作業
消防設備保守	441,000	消防法に基づき、利用者の安全を守る為の設備保守
吸収式冷温水機保守	525,000	冷暖房時、切替作業を主とした機器の保守
小体育館系統 空調機保守点検	178,500	冷暖房時、切替作業を主とした機器の保守
自動扉保守	145,530	自動扉を常に良好に保ち、また施設利用者の安全を守るよう設備の保守
自動制御機器保守	698,250	電気式及び電子式自動制御機器の点検保守
電気工作物保安業務	210,000	電気事業法に基づく保安規定により点検
集熱器接続配管保守	76,650	集熱器接続配管を常に良好な状態に保つ為の保守
合計	5,358,150	

平成22年度光熱水費・燃料費使用量

鳥取産業体育館・鳥取屋内プール

区分		4月	5月	6月	7月	8月	9月	10月	11月	12月	1月	2月	3月	計
電 気	Kw	56,004	57,672	53,148	55,248	75,000	47,970	60,744	66,216	68,304	72,000	77,910	73,650	763,866
	プール	630,487	593,102	589,335	582,211	603,531	656,398	613,800	608,925	715,918	772,713	703,665	772,300	7,842,385
	体育館	576,461	636,581	595,163	701,896	902,442	540,665	670,806	732,201	641,128	623,698	763,178	659,108	8,043,327
	円	1,206,948	1,229,683	1,184,498	1,284,107	1,505,972	1,197,063	1,284,606	1,341,126	1,357,046	1,396,411	1,466,843	1,431,408	15,885,711
水 道	m ³		2,640		1,432		2,083		1,009		998		923	9,085
	円		563,871		322,875		452,749		238,486		236,292		221,329	2,035,602
下水道	m ³		40		1,472		2,083		1,049		1,038		963	6,645
	円		382,712		257,850		329,761		187,772		175,146		162,990	1,496,231
水道代合計			946,583		580,725		782,510		426,258		411,438		384,319	3,531,833
灯 油	ℓ	14,000		14,000			14,000		28,000	14,000	28,288	28,126	28,036	168,450.00
	円	899,850		979,650			1,010,100		2,020,200	1,010,100	2,071,632	2,164,680	2,278,410	12,434,622
	ℓ/円	61.21		66.64			68.71		68.71	68.71	69.75	73.30	77.40	
	ℓ													0.00
	事務所用 円													0
混合油	ℓ				5									5
	円				1,550									1,550
Rガソリン	ℓ	21						21	72					114
	円	2,674						2,572	4,968					10,214

平成22年度光熱水費執行額計 19,417,544
 平成22年度燃料費執行額計 12,446,386

※灯油の単価は月内で変動があるため購入額÷数量で算出

5 その他管理の実態を把握するために必要事項

(1) 利用促進の状況

事業計画	実施状況	効果
<p>①サービスの向上策と利用促進に向けた取組み</p> <p>・利用者負担の軽減</p>	<ul style="list-style-type: none"> ・子育てや育児中の保護者が安心して運動やスポーツ活動に参加できるように「託児ルーム」を開設。(無料) ・展示会等における土足対応シートを2重張りから1重張りとしている。 ・県民体育館のトレーニングルームと屋内プールとの共通利用券販売。 ・雨天時、傘の無料貸出しを実施。 ・プールの幼児利用についてはすべて無料としている。 ・プールの夜間時間(土・日・祝祭日午後6時以降)利用において、一般個人利用の割引料金を設定。(通常 700円→500円、7・8・9月 500円→300円) ・障がい者1人につき2人の介護者が減免。 	<ul style="list-style-type: none"> ・運動不足解消と好評。 ・展示会業者の方が負担が軽くなったと好評。 ・利用者が少ないので、もっとPRをしていく必要がある。 ・利用者に好評。
<p>・スポーツへのきっかけづくり</p>	<ul style="list-style-type: none"> ・昨年度より当日参加型のスポーツ教室として「元気スポーツ教室」を開設し継続実施。 ・ニュースポーツ用具の充実を図り、また、利用方法の説明や要請があれば指導のサービスを実施。 ・健康相談コーナーを設け、健康スポーツ・体力づくりに関する相談等をいつでも受付ており、また、施設運営にも反映するように職員が心掛けている。 ・随時利用者の方の希望に応じ、正しい泳ぎ方、水中ウォーキング等のワンポイントアドバイスを実施。また、集中して指導を行うワンコインレッスン(100円(15分間))を体育館・プールともに実施。 	<ul style="list-style-type: none"> ・参加者が少ないため、もっとPRしていく必要がある。 ・市内の小・中学校に出向き「キンボール」の普及に努めた。 ・相談件数はまだまだ低い、もっとPRしていく必要がある。また、健康・スポーツに関する「図書コーナー」等も設置していきたい。 ・フォームのチェックや練習内容の相談もあり利用者に好評。特に夏場に向かってワンコインレッスンの依頼が多くあった。
<p>・施設の有効利用</p>	<ul style="list-style-type: none"> ・体育館2階ロビー、ステージをスポーツ活動(空手、大拳拳、エアロビクス等)、サークル活動(詩吟、社交ダンス、かさ踊り等)の場として利用可能にした。 ・6歳までの(未就学児)を対象に、土・日曜日に体育館の控室(3)を「キッズプレイルーム」とし、親子、子ども、保護者同士のふれあいの場として提供。(無料) ・体育館の控室(1, 2, 3)を趣味の方の集会の場や、競技団体の会議室として提供。 	<ul style="list-style-type: none"> ・スポーツ以外の利用が多くなった。 ・天候が悪く外遊びが出来ない日でも、体を動かすことが出来ると、好評。 ・料金も安く利用し易いと好評。

事業計画	実施状況	効果
<p>・誰もが利用しやすい施設づくり</p>	<p>・沿道整備 定期的に昨年植栽したタイワンギクの除草作業及び、周辺の草刈り作業実施。</p> <p>・ロビー内整備 サロンコーナー及び観葉植物設置。飲食販売コーナー(イベント時)の開設。</p> <p>・芝広場整備 築山を開墾し、コスモスの種をまき「コスモス畑」を造る。</p> <p>・県に要望し体育館の観覧席に手摺り設置。</p> <p>・利用しやすい施設にするためユニバーサル化を推進。 「耳マーク」「ハートプラスマーク」等を玄関扉や受付に設置。また、プール利用の注意事項の外国版(英語、韓国語)を作成し外国人利用者へ対応。</p> <p>・「こどもの日」「七夕」「クリスマス」などの行事ごとにイルミネーション等で館内を装飾。</p>	<p>・沿道がタイワンギクで赤く染まり、道行く人たちを楽しませた。また、鑑賞会もたくさんの方の来場があり、好評であった。</p> <p>・子どもや親子づれの憩いの場となっている。今後、芝広場の拡張を考えている。</p> <p>・高齢者や足の不自由な方に好評である。</p> <p>・館内が華やかな雰囲気になり、利用者に好評。</p>
<p>・利用者の平等利用の確保</p>	<p>・大会、展示会、講習会等による全面利用は、毎年2月に翌年度の年間調整会を開催し決定し、調整会後は、全面利用については随時受付け。</p> <p>・部分専用利用の場合は、前月の第1か第2の火曜日に翌月の月間利用調整会を実施し、調整会後はインターネット入力後随時受付け。</p> <p>・調整会の案内はホームページ上に掲載。</p>	
<p>・施設の情報を積極的に提供</p>	<p>・各種スポーツ教室及びイベント開催情報をホームページ、報道関係、学校、公民館、TV(NHK出演)等により広報。</p> <p>・インターネットによる利用申込制度の広報活動(受付に案内及び掲示)</p> <p>・鳥取産業体育館のホームページの充実。</p>	<p>・スポーツ情報はもとより、イベントによるスポーツ以外の情報も広く提供した為、注目度を高めた。これにより利用者増もみられた。</p> <p>・インターネットにより、施設の空き状況、施設概要等利用者への利便性が好評。</p> <p>・利用者の方がさらに見やすく分かりやすいホームページになるように現在も更新中。</p>
<p>・利用者の利便に寄与</p>	<p>・自販機11台を設置。内1台は、災害時無料提供自動販売機を設置。</p> <p>・冬限定で肉まん・あんまんを販売。</p> <p>・各種大会、イベント時に飲食コーナーを設け、来館者への利便性を図った。</p> <p>・災害時の非常食としても有効と考え、窓口で大塚製菓「ソイジョイ」を販売。</p> <p>・ゴーグル、耳栓、テーピングテープ、コールドスプレー等も販売。</p>	<p>・利用者の利便に寄与し好評であった。</p> <p>・今年度も肉まん、あんまんの売れ行きは大変よく、子どもだけでなく一般の方の購入も多かった。</p> <p>・体育館にこのようなコーナーは一般的になく、非常に評判が良かった。</p> <p>・ダイエットされている方などに好評であった。</p>

事業計画	実施状況	効果
<ul style="list-style-type: none"> 鳥取県民の日の無料開放 	<ul style="list-style-type: none"> 毎年9月12日のとっとり県民の日、9月の第2土曜日及びその翌日は無料開放。 	<ul style="list-style-type: none"> 無料開放は利用者から大変好評で当日は、多くの利用者があった。
<ul style="list-style-type: none"> ②スポーツの普及振興にかかわる事業 職員の専門性を生かしてのスポーツ、レクリエーション教室の実施 	<ul style="list-style-type: none"> スポーツ教室 バドミントン教室(昼夜)、テニス教室、卓球教室(昼夜)、エアロビクス教室、いきいき健康教室 ジュニア新体操教室 水泳教室 幼児教室、小・中学生教室、一般教室、中・高齢者教室、水中健康運動教室 春休み小学生水泳教室、夏休み小学生水泳教室、夏期水泳教室 (夏休み小学生水泳教室は定員に対し申込者が多かったが、職員を増やすことで抽選を無くし全員参加とした。) 水球の興味、関心を高めるため、「水球教室」を毎週土曜日に小・中学生を対象に開催。 	<ul style="list-style-type: none"> 今年度(1期・2期・3期)も産業体育館での教室は、全教室が定員を超える参加者があり好評であった。また、水泳教室では幼児及び小学生教室で常に定員以上の参加者で好評であった。今後、スポーツ教室の集大成としての自主大会も企画予定。 参加者も多くなり、東部地区の水球普及として今後も継続していく。
<ul style="list-style-type: none"> 全国大会等の誘致及びトップアスリートの招へい 	<ul style="list-style-type: none"> 毎年2月に開催される「鳥取オープンテニス選手権大会」と、今年度3月に開催されたプロバスケットリーグ「Bjリーグ島根ササノオマジック公式戦」の大会の会場提供と運営に協力。 	<ul style="list-style-type: none"> BJリーグ公式戦では、2日間とも館内いっぱいの観客で大変盛況であった。 観客数 3月5日(土)1,611人 3月6日(日)1,522人
<ul style="list-style-type: none"> 障がい者、高齢者スポーツ活動及び支援 	<ul style="list-style-type: none"> 高齢者を対象としたスポーツ教室(いきいき健康教室)、水泳教室(水中健康運動教室、中高齢者水泳教室)実施。 白兔養護学校生徒を職場体験実習の場として受入れ、期間中は接客・接遇、スポーツ教室、水泳教室等を実習。 第2回鳥取県障がい者スポーツ大会兼第10回全国障がい者スポーツ大会県予選会の競技役員として参加し、記録計時等で協力を行った。 昨年に続き「新春室内グラウンドゴルフ大会」を企画し、開催。 	<ul style="list-style-type: none"> 教室に通うことで適度な運動ができ、体調が良くなったと言ってもらえている。 10月4日(月)～10月15日(金)の約2週間受入れを行ったが、生徒にとって貴重な体験となった。 冬場の大会として評判が高く、約100人の参加者で大会が大いに盛り上がった。
<ul style="list-style-type: none"> 競技団体が行う強化合宿等支援 	<ul style="list-style-type: none"> 鳥取県水泳連盟と連携を図り選手育成など、競技力向上の取組みを支援するため開館時間外等に練習場所、大会会場として提供。 「全国社会人9人制バレーボール西ブロック男女優勝大会」の会場提供と運営に協力。 「全国フォークダンスジャンボリー」の会場提供と運営に協力。 	<ul style="list-style-type: none"> 競技力向上のため協力。 全国から民謡・フォークダンスの愛好者が集い、会場が賑わった。

事業計画	実施状況	効果
<ul style="list-style-type: none"> ・鳥取県との連携 	<ul style="list-style-type: none"> ・スポーツイベント「ローソンカップ小学生さわやか卓球大会」を開催。 ・国民体育大会中国ブロック大会(卓球、バドミントン)の会場提供と運営に協力。 ・鳥取県東部地区中学校総合体育大会、鳥取県高等学校総合体育大会(各バレーボールの部)の会場提供と運営に協力。 	<ul style="list-style-type: none"> ・小学生の参加者約200人、観客及び応援者約100人計300人が来館し大変な賑わいを見せた。
<p>③文化的活動の推進</p>	<ul style="list-style-type: none"> ・Ⅱ期目の指定管理からは、さらにバージョンアップを行い、スポーツ関係以外で県民が楽しめるような文化活動事業を企画するなど、人を呼び込むもの、人を引きつけるものの定着化を図った。今後も賑わいのある施設として継続していきたい。 ○タイワンギク鑑賞会 ○花ショウブ特別展示会 ○花ショウブ育成講習会 ○タマノカンザシ展 ○「アートの世界展」 ○「福田典高と仲間たちワールドinとっとり展」 ○室内大フリーマーケット(3回) 	<ul style="list-style-type: none"> ・昨年度だけでも約5,000人の来場者があり、注目される施設となった。
<p>③地域貢献</p>	<ul style="list-style-type: none"> ・花ショウブ、タマノカンザシの育成管理指導を実施。 ・公共施設への花苗提供。 ・障害者福祉施設販売品出展場所の提供。 ・社会福祉施設へ古傘を寄贈。 ・養護学校等の実習生徒受入れ。 ・周辺地域の清掃活動への参加。 ・小学校へのスポーツ行事への職員派遣。 	<ul style="list-style-type: none"> ・販売だけでなく、育成管理の方法が受けられると大変好評であった。 ・社会福祉施設の方に大変感謝して頂いた。 ・今後も実習生を受入れる予定。

(2) その他（管理上の成果等特記事項）

No.	項目	実施状況(成果)
1	経費の節減	<ul style="list-style-type: none"> ・施設内の節水、節電、コピー用紙のリユースの徹底。 ・使用済みの封筒を裏返して再利用。 ・プール衛生面可能な限りの逆洗回数の見直しを行い、使用水道水の削減に努めた。 ・冷房運転時には冷房の温度を28度に、暖房運転時には暖房の温度を20℃とし、また12時から1時の間は窓口を除き事務室を消灯し、節電に努めた。 ・電気機器（シュレッダー、コピー機、電気ポット等）は、早い時点でコンセントを抜くなどして待機電力を削減。 ・体育館、トイレの電灯の消し忘れが無いように職員の巡回を徹底。 ・パソコンを使用しなときは電源を切る。
2	職員の意識改革	<ul style="list-style-type: none"> ・新年度職員研修において、常に自主運営を行って行くという意識の高揚を職員全員で確認する。 ・接遇について朝礼等で常に職員に注意を喚起し、また、接遇研修等を積極的に受講。 ・来館されたお客様に対して笑顔で速やかに対応し、特に初めて利用される方には施設の利用案内を丁寧に行っていくように努めた。 ・常に利用者の立場に立った考え方を意識し利便性の確保に努めた。
3	県や関係機関との連携	<ul style="list-style-type: none"> ・県の方針や施策との整合を図りながら施設運営。 ・県が主催する「とっとり就職フェア」に会場を提供し、運営に協力。 ・各スポーツ大会における競技団体との連携・協力。 ・国民体育大会中国ブロック大会(卓球、バドミントン)の大会会場の提供。及び運営に協力。 ・「木の住まいフェア」の開催の場として会場提供し、運営に協力。 ・鳥取県健康づくり応援施設支援事業の「健康づくり応援施設」として「運動」「禁煙」を奨励。
4	環境配慮活動	<ul style="list-style-type: none"> ・TEAS(鳥取県版環境管理システム)の更新審査に合格し、引続き環境配慮活動を継続。 ・利用者の参画も得て、ペットボトルの蓋、プルトップの回収運動を実践。 ・職員はマイはし、マイバッグ持参を率先して実施。 ・環状道路側花壇にタイワンギクを植栽し、また、玄関に季節の花を飾り、ロビーに観葉植物を置き利用者の方に好評をえている。また、椿を新たに植栽し、敷地内緑化を推進。 ・裏の砂利の敷地を芝生にしたことで、親子や子ども達の憩いの場となっている。 ・利用者に協力を得てアイドリングストップ、ポイ捨ての禁止を推奨。 ・「地球温暖化防止のためのCO2削減/ライトダウンキャンペーン」に協力。 ・「家庭教育の充実に向けた職場環境づくり取組計画書」に基づき、職場の家庭で社会貢献活動として鳥取砂丘除草ボランティアに参加。

No.	項目	実施状況(成果)
5	AED(自動対外式除細動器)の管理等安全対策	<ul style="list-style-type: none"> ・すべての職員が事故に対応できるよう、普通救命講習終了証の交付を受けた。 ・AEDのバッテリー及び幼児用パットを設置。 ・プール事故防止対策の一環として、救急救助法や毎月3回の心肺蘇生法と月1回のAED訓練を実施。
6	開館時間と休館日の変更	<ul style="list-style-type: none"> ・産業体育館の休館日を毎月第4水曜日と年末年始のみとし、併せて開館時間を大会等の時間にあわせ、柔軟に対応。また、イベント時には休館日も臨時開館し利用者から好評。 ・プールの開館時間を7・8・9月は午前9時30分から午後9時に延長。また、学校の夏休み期間(7月20日頃から8月末頃)は休館日はなしとし、利便性を図った。
7	施設改善委員会	<p>○プール及び体育館利用者代表による、施設改善委員会を開催。</p> <p>※要望、意見</p> <p>「大会時やイベント時に車が駐車出来ない。」・・・イオン鳥取店と覚書を交わしたことにより、ある程度駐車スペースを確保。</p> <p>「ロッカーが小さくて荷物を入れにくい。」・・・次年度に女子更衣室に新ロッカーが設置予定。</p> <p>「プールの室温が低い。」・・・県が現在調査中。</p>