

## 平成24年度 鳥取二十世紀梨記念館業務報告書

### (1) 利用者数、利用料金等の収入及び利用料金の減免の状況

#### ①利用者数の状況（単位：人）

種別 月	個人		団体(10名以上)		団体(20名以上)		障がい者等		外国旅行会者		会員	その他 減免	乳幼児	合計
	大人	小中学生	大人	小中学生	大人	小中学生	大人	小中学生	大人	小中学生				
4	919	341	782	210	339	6	160	10	193	5	157	1,477	903	5,502
5	1,447	446	1,325	334	211	15	129	7	234	3	172	1,693	1,087	7,103
6	799	232	629	124	733	17	218	26	289	1	179	1,530	871	5,648
7	1,665	839	1,450	526	393	20	349	32	584	78	289	2,572	1,755	10,552
8	3,860	1,924	3,232	1,474	473	65	257	46	796	93	435	3,028	2,924	18,607
9	2,467	385	1,721	307	1,569	17	323	20	174	3	255	1,517	1,213	9,971
10	1,408	306	1,074	151	696	5	363	7	266	4	225	2,365	1,026	7,896
11	2,323	711	737	75	1,231	25	552	12	322	2	150	4,702	1,823	12,665
12	693	168	490	86	241	8	163	4	369	17	159	818	612	3,828
1	673	150	569	107	266	20	144	11	474	26	224	663	781	4,108
2	847	115	860	116	1,405	7	149	5	787	36	232	1,473	1,015	7,047
3	1,289	427	1,089	222	319	10	147	14	501	10	320	2,538	1,790	8,676
合計	18,390	6,044	13,958	3,732	7,876	215	2,954	194	4,989	278	2,797	24,376	15,800	101,603

24,376

24年度 年間実績	101,603人	101.6%	98.5%
24年度 年間計画	100,000人		
23年度 年間累計	103,168人		

#### ◆摘要

- ・昨年度よりは減ったが、計画を上回り年間10万人を突破した。
- ・「無料感謝デー」の認知度が上がり、当日の入館者数やリピート率が増えた。
- ・9月以降、韓国、香港、台湾などからの外国人団体客の利用がほぼ途切れなくあって、23年度より大幅に増えた(2,919人→5,267人)。

②利用料金などの収入状況（単位：円）

科 目 月	入館料収入 (入館料)	対比 (%)	参加料収入 (教室等)	対比 (%)	手数料収入 (販売手数料等)	対比 (%)	ミュージアム ショップ営業収入 (売店収入)	対比 (%)	フルーツパーラー 営業収入 (喫茶収入)	対比 (%)	その他収入 (受取利息等)	対比 (%)	運営補助金収入	合計	対比 (%)
4	676,550		49,950		0		1,387,908		631,000		0		0	2,745,408	
5	989,620		28,100		0		1,693,347		739,800		0		0	3,450,867	
6	681,490		18,250		0		1,562,119		722,148		34,064		0	3,018,071	
7	1,274,610		95,850		0		1,643,260		1,011,378		0		0	4,025,098	
8	2,756,790		81,150		1,000		4,659,333		1,951,550		539		0	9,450,362	
9	1,584,450		142,250		0		4,590,181		1,008,700		0		0	7,325,581	
10	928,410		16,910		0		2,127,068		824,627		40		0	3,897,055	
11	828,740		16,550		0		2,592,740		752,250		0		100,000	4,290,280	
12	491,760		13,500		0		1,128,205		363,850		0		0	1,997,315	
1	1,176,760		14,410		0		893,199		323,600		0		0	2,407,969	
2	977,100		28,382		0		1,663,101		490,700		693		0	3,159,976	
3	927,050		64,560		913		1,667,286		645,750		15,107		0	3,320,666	
合計	13,293,330		569,862		1,913		25,607,747		9,465,353		50,443		100,000	49,088,648	
計画値	14,251,000	93					16,373,000	156	6,750,000	140					
23年実績	14,079,960	94	450,347	127	1,433	134	27,667,237	93	10,706,025	88	5,996	841		52,910,998	93

◆摘要

- ・「無料感謝デー」の入館者やJAF会員等各種割引サービスの利用により、23年度より客単価が下がり入館料収入が減少した。
- ・23年度は、2月に開催されたスペースサイエンスワールドの関連グッズの売上が大きかった。その分を差し引くと、24年度売店収入はほぼ23年度並みである。
- ・週末に工作などの体験プログラムを開催したこと、パスポート会員が増えたこと等により参加料収入が増えた。

③利用料金の減免の状況

減免事項	減免率	入館者数 (人)	減免金額 (円)	備考
(1) 身体障害者手帳の交付を受けた者、療育手帳の交付を受けた者、精神障害者保健福祉手帳の交付を受けた者その他知事が定める基準に該当する心身に障害を有する者及びその介護者（要介護者1名につき1名）が利用するとき。	全額免除	3,148	915,300	
(2) 介護保険法（平成9年法律第123号）の規定による要介護認定又は要支援認定を受けた者及びその介護者（要介護者1名につき1名）が利用するとき。	全額免除			
(3) その他館長が特に必要があると認めるとき				
ア. 校外学習（保育所、幼稚園若しくは小中学校の授業又は子ども会行事）を行う児童又は中学校の生徒、及びそれらの者の引率者が利用するとき。	全額免除	1,862	328,350	
イ. 本県が主催、共催又は後援する観光客誘致のための事業のうち、本県が主催する本県PRのためのマスコミ、エージェント等招致事業の参加者が利用するとき。	全額免除	0	0	
ウ. 二十世紀梨記念館が実施又は館長が承認する二十世紀梨記念館をPRするための事業又は広告等の賞品当選者が利用するとき。	全額免除	2,178	590,700	
エ. 外国人観光客が利用するとき。	5割免除	5,267	770,590	
(4) 鳥取二十世紀梨記念館のパスポート会員制度の会員が利用するとき。	全額免除	2,797	839,100	
(5) 鳥取二十世紀梨記念館のパスポート会員制度の会員の同伴者が利用するとき（会員以外5名まで）。	2割免除	0	0	
(6) 財団法人鳥取県観光事業団理事長が必要と認めるとき。	1割～全額免除	20,336	5,371,800	
合計		35,588	8,815,840	

## (2) 管理物件の維持管理の実施状況

内 容	実施日	経費	業者名	状 況	対応
消防用設備保守点検業務	随時	—		良好、指摘事項なし	
空調設備保守点検業務	随時	—		良好、指摘事項なし	
冷温水発生機 保守点検業務	随時	—		良好、指摘事項なし	
情報・通信設備 保守点検業務	随時	—		良好、指摘事項なし	
昇降機設備保守点検	随時	—		良好、指摘事項なし	—
建築物環境衛生管理業務	随時	—		残留塩素、水質検査、 害虫駆除等 →問題なし	—
自動扉・排煙設備 保守点検業務	随時	—		良好、指摘事項なし	
電話交換機設備 保守点検業務	随時	—		特に問題なし	—
運転監視業務	開館時	—		特に問題なし	—
修景施設管理業務	随時	—		剪定、除草作業実施	
機械警備業務	閉館時	—		特に問題なし	—
常駐警備業務	開館時	—		特に問題なし	—
清掃業務	開館時及び 毎月第3月曜日	—		特に問題なし	—
館内展示保守点検	1/20~22	—		機械メンテナンス、 電球交換等	

## ②修繕等の実施状況

実施日	箇 所	支払金額 (円)	内 容
4月10日	パーラー エアコン修理	29,400	電子膨張弁等交換
5月12日	トイレ 小便器	12,075	人感センサー交換
5月31日	シアター プロジェクター	41,370	冷却ファン一式交換
5月31日	パーラー 製氷機	263,655	メカニカルシールほか交換
	パーラー コールドテーブル	35,700	センターピラー交換、凝縮器洗浄
7月2日	車イス	840	タイヤパンク修理
9月19日	2階 男子トイレ (2台)	65,100	人感センサー及びバルブ交換
12月1日	梨物語劇場 プロジェクター	304,500	ランプ一式及び電源ユニット、安定器 ユニット交換
1/21~29	キッチンギャラリー 床	県費	床材一部貼り替え
1/24	喫茶 (パーラー) 製氷機	19,950	冷却筒内の分解、清掃
1/31	事務室 空調機	144,900	高性能フィルター交換
2月12日	ホームページ	10,500	営業時間表記の修正
2月17日	不思議ガーデン 梨クイズ	32,000	タッチパネル交換
2月22日	不思議ガーデン 梨クイズ	29,000	無停電装置交換
3月3日	不思議ガーデン 梨クイズ	45,000	タッチパネル及び無停電装置交換
3月23日	通路 煙感知器	45,150	交換

## (3) 利用促進策等の実施状況

## ① イベント

イベント名	期 間	参加者数	経費(円)	備 考
もくもくファンタジーランド	4/1~30	—	—	
オリジナルペンダント作成体験	4/7, 15	約 30 名	9, 450	14:00~
いちご試食会	4/14・15, 21・22, 28・29	約 800 名	42, 105	10:30~ /14:30~
もじさがしクイズ	4/28~30	178 名	—	
おはなし会	4/28~30	約 300 名	—	11:00~ /15:00~
梨料理試食会(梨チップス)	4/29	約 200 名	—	10:00~ /14:00~

イベント名	期 間	参加者数	経 費(円)	備 考
もくもくファンタジーランド	5/2~6	—	—	
もじさがしクイズ(小学生以下)	5/2~6	約 470 名	—	
オリジナルペンダント作成体験	5/3, 6	7 名	3, 675	
GW摘果体験	5/4, 5	約 120 名	—	
摘果・小袋かけ体験	5/12, 13	約 150 名	—	
メロンまつり(試食会)	5/19, 20	約 250 名	17, 338	
梨料理試食会(梨の塩糍漬け)	5/27	約 200 名	—	10:00~/14:00~

イベント名	期 間	参加者数	経 費(円)	備 考	
大袋かけ体験	6/9, 10, 16, 17	160 名	—	11:00~/15:00~	
メロンまつり(試食会)	6/2, 3, 9, 10	500 名	11, 880	10:30~/14:30~	
すいかまつり	試食会	6/16, 17, 23, 24, 30	600 名	11, 000	10:30~/14:30~
	夏味ちゃんとあそぼう	6/23	100 名	5, 435	10:00~/14:00~
	絵本よみきかせ	6/24	50 名	0	10:00~/14:00~
	重さ当てクイズ	6/30	240 名	1, 900	
梨料理試食会(梨入り笹だんご)	6/17	100 名	—	10:00~/14:00~	

イベント名	期 間	参加者数	経費(円)	備 考
すいかまつり	—	—	—	—
試食会	7/1, 7, 8	360 名	6, 800	10:30~/14:30~
重さ当てクイズ	7/8	218 名	2, 800	
夏休みファミリーフェスティバル	7/14~8/26	—	—	—
ぶどうの試食会	7/14, 15, 16, 21, 22, 28, 29	900 名	29, 600	
夏休み親子自由研究教室	7/26~29, 31	約 370 名	—	
梨料理試食会(梨ゼリー)	7/22	100 名	5, 998	10:00~/14:00~

イベント名	期 間	参加者数	経費(円)	備 考
夏休みファミリーフェスティバル	7/14~8/26			
夏休み親子自由研究教室	8/1~4 8/8~11 8/17~19	約 800 名	-	
鳥取県産ぶどうの試食会	8/4, 5	約 250 名	-	
この夏とれたて！鳥取県産梨の試食会	8/11~15, 8/18, 19, 25, 26	約 1,000 名	-	
トリピー、ナッシー登場	8/4, 5, 11~15 8/18, 19, 25, 26	-	-	
なしっこ昆虫ランド	期間中毎日	-		
昆虫スタンプラリー	期間中毎日	約 5,000 名	80,000	
梨料理試食会(梨入りカレー)	8/25	約 100 名	13,980	11:30~
梨料理試食会(梨ジュース)	8/26	約 200 名	3,800	10:00~ /14:00~

イベント名	期 間	参加者数	経費(円)	備 考
二十世紀梨まつり	9/8~9/23			
梨タワー登場！（個数当てクイズ）	9/8~12	964 名	-	
梨狩り体験	9/15, 16, 17, 22, 23	302 名	-	11:00~ /14:00~
出前！かにっこ館	9/23		-	
梨料理試食会(梨ジャム)	9/30	約 2 名	7,134	10:00~ /14:00~
みらい音楽堂	9/30	約 150 名	-	未来中心 主催

イベント名	期 間	参加者数	経費(円)	備 考
実りの秋 梨まつり	10/6~10/21			
梨の皮むき大会	10/6, 7, 8	約 100 名		
おばけカボチャ重さ当てクイズ	10/16~10/31	約 1,000 名		
ハロウィンかぼちゃ小物入れ作り	10/27	約 60 名	1,260	
梨料理試食会(梨入り月見だんご)	10/14	約 100 名	8,802	10:00~ /14:00~
梨料理試食会(鶏ささみと梨の和え物)	10/20	約 100 名	2,314	10:00~ /14:00~

イベント名	期 間	参加者数	経費(円)	備 考
晩生梨まつり	10/26~11/25			
鳥取の柿 試食会	11/3, 4, 10, 11	約 200 名		10:30~ 各日約 50 名
時間旅行展「TIME! TIME! TIME!」	10/26~11/25	4, 484 名	840, 000	日本海新聞主催 なしっこ館共催
ワークショップ「似顔絵コーナー」	11/17, 18	約 80 名		
ワークショップ「消しゴムハンコ等作成」	11/17, 18	約 80 名		
ワークショップ「こどもの国出前工房」	11/23	約 50 名		
ワークショップ「えほんの読み聞かせ」	11/24	約 50 名		
梨料理試食会(梨入りこはぎ)	11/25	約 100 名	5, 198	10:00~/14:00~

イベント名	期 間	参加者数	経費(円)	備 考
クリスマス梨まつり	12/1~28			
巨大梨コンテスト	12/2	約 30 名		13:30~14:30
ナッシーサンタをさがそう!	12/15, 16	約 110 名		
クリスマスブーツを作ろう!	12/22	約 50 名		14:00~
クリスマスコンサート	12/23	約 200 名		10:30~11:00
梨料理試食会(梨入りぜんざい)	12/16	約 30 名	10, 918	10:00~/14:00~

イベント名	期 間	参加者数	経費(円)	備 考
新春・梨まつり	1/4~27			
餅つき大会	1/4	約 50 名		10:30~
新春! 梨ビンゴ大会	1/4, 5	約 100 名		10:30~/14:30~
へびとあそぶナッシーをさがそう!	1/12~14	約 220 名		
梨料理試食会(梨子雑煮)	1/13	約 100 名	10, 689	11:00~/14:00~
梨料理試食会(サーターアングギー)	1/27	約 100 名	5, 601	10:00~/14:00~

イベント名	期 間	参加者数	経費(円)	備 考
冬の梨まつり	2/2~3/3			
節分の豆入れを作ろう	2/2	約 50 名		14:00~
ナシチョコレートファウンテン	2/9~11	約 400 名		10:30~/14:30~
梨料理試食会(梨かりんとう)	2/24	約 60 名	5, 206	10:00~/14:00~

イベント名	期 間	参加者数	経費(円)	備 考
春休み梨まつり	3/16~(4/7)			
ナシを使ったスイーツづくり (協力/絵本の読み聞かせと食育 のグループ はらぺこあおむし)	3/10	約 200 名		10:00~/13:30~
バトントワリング (協力/PL鳥取MBA)	3/23	約 80 名		14:00~14:30
ダンボール迷路(クイズラリー)	3/20~	約 700 名		
梨料理試食会(梨ちらしずし)	3/24	約 60 名	6, 228	10:00~/14:00~

クイズラリー	通年開催	13, 313 名	-	
--------	------	-----------	---	--

② 営業

地域等	相手方	営業期間	経費	備考
三朝・倉吉	三朝温泉等	平成 24 年 3 月 22 日	¥0	パンフレット等配付
三朝・倉吉	三朝温泉等	平成 24 年 5 月 23 日	¥0	パンフレット等配付
三朝・倉吉	三朝温泉等	平成 24 年 6 月 19 日	¥0	パンフレット等配付
倉吉市	小学校, 保育園	平成 24 年 7 月 10 日	¥0	夏休みイベントチラシ等配付
北栄町, 琴浦町	小学校, 保育園	平成 24 年 7 月 11 日	¥0	夏休みイベントチラシ等配付
倉吉市	保育園	平成 24 年 7 月 17 日	¥0	夏休みイベントチラシ等配付
倉吉市	保育園	平成 24 年 7 月 18 日	¥0	夏休みイベントチラシ等配付
三朝町	三朝温泉等	平成 24 年 7 月 18 日	¥0	夏休みイベントチラシ等配付
三朝町	三朝温泉等	平成 24 年 8 月 21 日	¥0	9 月イベントチラシ等配付
三朝町	三朝温泉等	平成 24 年 9 月 25 日	¥0	10 月イベントチラシ等配付
三朝町	三朝温泉等	平成 24 年 10 月 24 日	¥0	11 月イベントチラシ等配付
三朝町	三朝温泉等	平成 24 年 11 月 22 日	¥0	12 月イベントチラシ等配付
三朝町	三朝温泉等	平成 24 年 12 月 25 日	¥0	1 月イベントチラシ等配付
三朝町	三朝温泉等	平成 25 年 1 月 25 日	¥0	2 月イベントチラシ等配付
三朝町	三朝温泉等	平成 25 年 2 月 24 日	¥0	3 月イベントチラシ等配付
三朝町	三朝温泉等	平成 25 年 3 月 24 日	¥0	3 月イベントチラシ等配付

鳥取二十世紀梨記念館 広告実施状況

日	曜	有料広告/未来中心PRなど	無料 (新聞記事/イベント情報、 テレビ・ラジオ ニュース等)
4 月			
10	火		日本海新聞「いちご試食会」
15	日	フリーペーパー_サンドペーパーGW号広告掲載	
16	月	山陰放送ラジオ_桜まつり協賛広告	山陰中央新報「親木梨人工受粉」 朝日新聞「親木梨人工受粉」
17	火		日本海新聞「親木梨人工受粉」
24	火	日本海新聞GW行楽ガイド広告掲載	
28	土	山陰中央新報_GWおでかけマップ広告掲載	
29	日		日本海新聞「GWおすすめイベント紹介」
30	月	フリーペーパー_シティライフ広告掲載	日本海新聞「中部の道の駅巡り 施設紹介」
5 月			
17	水		日本海新聞イベントガイド「メロン試食会」
18	金		日本海新聞イベントガイド「メロン試食会」
19	土		日本海新聞イベントガイド「メロン試食会」
6 月			
9	火		日本海新聞記事「移動なしっこ館」
16	火	未来ウォークPRブース出展	
17	水	未来ウォークPRブース出展	
7 月			
2	月	夏休みイベントチラシ2種納品	日本海新聞記事掲載 「鳥取二十世紀梨ものがたりまんがパネル展」
10	火	神戸新聞広告掲載「鳥取岡山夏紀行」	
11	水		
12	木	日本海新聞広告掲載「サマレジャーガイド」	



13	金	山陽新聞折込冊子「夏の思い出2012」	
14		「夏休み周遊！山陰観光ツアー」参加	
19	木	朝日新聞高校野球県大会協賛広告 「夏休みファミリーフェスティバル」	
26	木	うさぎの耳「自由研究特集」	
8月			
2	木		日本海新聞記事「夏休み親子自由研究教室」
4		日本海新聞「やなせたかし世界展」 協賛広告	
8	水		日本海新聞記事「夏休みファミリーフェスティバル」
14	火		NHK「まんがパネル展」放送
29	水	日本海新聞「二十世紀梨初出荷特集」 協賛広告	
9月			
6	木	朝日新聞「国際まんが博」特集企画広告	
12	水	山陰中央新報「ちょっとおでかけマップ ～秋～」	
13	木	BSSラジオCM(21日まで8回)	NHK「親木梨収穫」放送
14	金		日本海新聞記事「親木梨収穫」「二十世紀梨まつり」
15		日本海新聞「秋の行楽ガイド」広告	
17	土		日本海新聞記事「新品種試食会」
18	火		朝日新聞記事「親木梨収穫」
21	金		RCC中国放送ラジオ番組にて施設紹介 日本海テレビにて施設紹介
10月			
6			日本海新聞記事 「時間旅行展PR映像コーナー登場」
10	水		日本海新聞記事「時間旅行展作品紹介①」
11	木		日本海新聞記事「実りの秋梨まつり」 「時間旅行展作品紹介②」
12	金		日本海新聞記事「時間旅行展作品紹介③」
16	火		日本海新聞記事「柿の試食会」
18	木		日本海新聞記事「時間旅行展作品紹介④」
19	金		日本海新聞記事「時間旅行展作品紹介⑤」
23	火	月刊「とれいん」施設案内	
25	木		日本海新聞記事「時間旅行展設営着々」
27			日本海新聞記事「時間旅行展開幕」 「時間旅行展展示解説」
28	土		日本海新聞記事「時間旅行展最初の週末」
29	月		日本海新聞記事「時間旅行展記念号外発行」
30	火		日本海新聞記事「体験！！時間旅行展」
31	水		日本海新聞記事「体験！！時間旅行展」
11月			
6	火		日本海新聞記事「時間旅行展 楽しみ方をレチャ①」
7	水		日本海新聞記事「時間旅行展 楽しみ方をレチャ②」
8	木	うさぎの耳「ワークショップ」広告	日本海新聞記事「時間旅行展 楽しみ方をレチャ③」
9	金		日本海新聞記事「時間旅行展 楽しみ方をレチャ④」
10			日本海新聞記事「体験！！時間旅行展」
11	土		日本海新聞記事「時間旅行展 ナッシー登場」
13	火		日本海新聞記事「時間旅行展 狙え1分ピタリ賞」 「体験！！時間旅行展」

14	水		日本海新聞記事「時間旅行展見どころ紹介動画好評」 「体験！！時間旅行展」
15	木		日本海新聞記事「時間旅行展 クイズラリー人気」
16	金		日本海新聞記事「時間旅行展 一番人気は無響空間」
17			日本海新聞記事「時間旅行展 園児大はしゃぎ」 「体験！！時間旅行展」
18			日本海新聞記事 「時間旅行展 かわいらしく描いてもらった」
19	月		日本海新聞記事「時間旅行展 入館無料で続々」
20	火		日本海新聞記事「体験！！時間旅行展」
23	金		日本海新聞記事「体験！！時間旅行展」
24			日本海新聞記事「時間旅行展 木工や砂絵親子で挑戦」
25			日本海新聞記事「時間旅行展 ワークショップ楽しむ」
26	月		日本海新聞記事「時間旅行展 最終日も大にぎわい」
12月			
4	火		日本海新聞記事「巨大梨コンテスト」
1月			
1	火	日本海新聞正月特集号広告	
8	火		日本海新聞まるごと生活情報「来館者が餅つき挑戦」
20			日本海新聞記事「『日本ナシの品種』出版」
2月			
13	水		日本海新聞記事「梨づくり大学卒業式」
3月			
18	月		日本海新聞ガイド「なしっこ館ダンボール迷路」
19	火		日本海新聞ガイド「なしっこ館ダンボール迷路」
20	水	山陰観光マップ「山陰遊悠絵図」広告	日本海新聞ガイド「なしっこ館ダンボール迷路」
21	木		日本海新聞記事「なしっこ館ダンボール迷路」
24		日本海新聞「とっても便利帳」広告	
29	金		日本海新聞まるごと生活情報「春の集客キャンペーン」
31		日本海新聞「ジュディオン展」協賛広告	

④ その他

集客促進事業名	回数	参加者数	講師	テーマ
梨つくり大学	年12回	延べ 391名	田邊賢二学長 ほか	「果実肥大の生理と摘果作業の ポイント」ほか
鳥取大学公開講座 (梨栽培生理講座) (鳥取梨つくり研修会)	年4回	延べ 146名	田村文男 松本正志 ほか	「夏季の樹体生理と管理技術」 「梨新品種の特性を生かした夏枝 管理」ほか

集客促進事業名	回数	入館者数	内容
なしっこ館無料感謝デー開催	年12回	21,328名	入館料無料
県民の日 なしっこ館無料開放	9月12日	432名	入館料無料
関西文化の日 なしっこ館無料開放	11月17,18日	2,597名	入館料無料

(4) 委託業務に関する収支状況  
別紙のとおり。

## (5) 再委託の状況

業務名	再委託先	選定方法	契約期間	予定価格	契約額	梨記念館負担額	備考
自家用電気工作物保守		随意	平成21年4月1日～26年3月31日	4,795,000	4,687,011	152,328	
消防設備保守		指名競争	平成21年4月1日～26年3月31日	13,940,000	8,316,000	270,270	
冷温水発生機設備保守点検		指名競争	平成21年4月1日～26年3月31日	24,675,525	24,675,000	434,200	
運転監視業務		指名競争	平成21年4月1日～26年3月31日	79,135,000	67,284,000	2,186,730	
昇降機設備点検業務		指名競争	平成21年4月1日～26年3月31日	44,945,775	44,919,000	857,884	
自動扉・排煙設備保守		指名競争	平成21年4月1日～26年3月31日	5,860,000	5,775,000	187,687	
電話交換機設備保守		随意	平成21年4月1日～26年3月31日	879,900	878,850	28,562	
建築物環境衛生管理業務		指名競争	平成21年4月1日～26年3月31日	5,435,000	5,040,000	163,800	
清掃業務		指名競争	平成21年4月1日～26年3月31日	130,495,000	99,750,000	5,412,484	
機械警備業務		随意	平成21年4月1日～26年3月31日	11,455,000	11,351,340	368,918	
常駐警備業務		随意	平成21年4月1日～26年3月31日	22,470,000	22,312,500	725,156	指名競争不落札により随意契約
修景施設管理業務		指名競争	平成21年4月1日～26年3月31日	11,870,000	11,550,000	375,375	
情報・通信設備保守点検		指名競争	平成21年4月1日～26年3月31日	14,686,875	14,595,000	176,596	

※上記はすべて財団法人鳥取県文化振興財団による一括契約

業務名	再委託先	選定方法	契約期間	予定価格	契約額	備考
梨ガーデン防除業務		随意	平成24年4月1日～24年11月30日	12,000円 (単価契約)	12,000円(単価契約)	支払い額 168,000円
梨ガーデン除草等業務		随意	平成24年4月1日～25年3月31日	6,000円 (単価契約)	5,286円(単価契約) 1日1人7時間換算	支払い額 163,064円
梨ガーデン 植木刈り込み業務		随意	平成24年8月1日～24年8月31日	47,000円	46,341円	

(6) 管理体制 【 プロパー職員 】 【準職員】 【臨時的任用職員】 【パート】

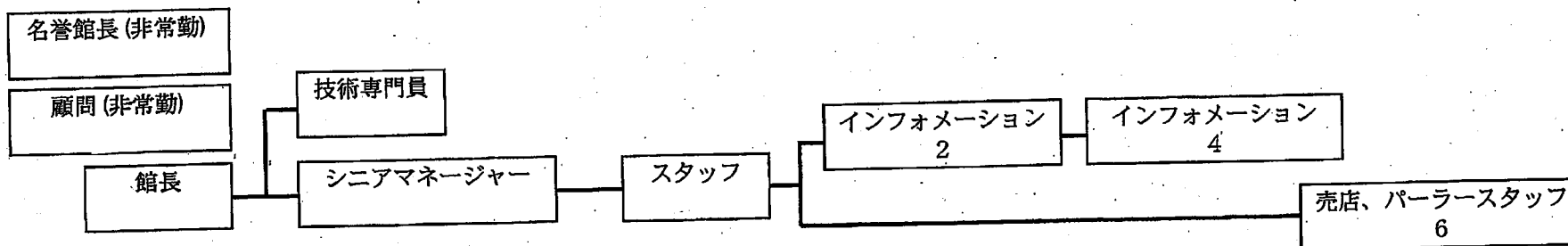

(7) 関係法令に係る監督行政機関からの指導等の状況  
特になし

(8) 来館者等の意見及び対応状況等 (主なもの)

来館者の主な意見	対応状況等
・キッズコーナー・子どもの遊び場は1階にあったほうが良い。ベビーカーでの移動が大変	・展示物の関係でキッズコーナーは2階に設けています。エレベーター乗り場の表示をわかりやすくするなどして、利用しやすいようにしたいと思います。
・故障中の展示物が多かった。	・スタッフでできるものはなるべく早く修理し、専門的な修理は早く対応するよう業者に伝えるようにします。
・係員の方がやさしくて親しみやすい。	今後、どの職員であってもおもてなしの気持ちを心がけるようにしたいと思います。
・大変身近な梨ですが、歴史についていろいろ展示しており、子供とは違う視点でも楽しかったです。	今後ともいろいろな人に楽しんでいただけるよう、展示などを工夫していくようにします。

# 収支計算書 (税込)

平成24年 4月 1日から平成25年 3月31日まで

梨記念館

科 目	コード	前	残	借	方	貸	方	残	高
<b>I 事業活動収支の部</b>									
<b>1. 事業活動収入</b>									
受託事業収入	721	[	0]	[	0]	[	95,000,000]	[	95,000,000]
管理運営受収入		(	0)	(	0)	(	95,000,000)	(	95,000,000)
管理運営受収入			0		0		95,000,000		95,000,000
補助金収入	725	[	0]	[	0]	[	100,000]	[	100,000]
運営補助金収入		(	0)	(	0)	(	100,000)	(	100,000)
運営補助金収入			0		0		100,000		100,000
収益事業収入	731	[	0]	[	0]	[	48,938,205]	[	48,938,205]
利用料金収入		(	0)	(	0)	(	13,293,330)	(	13,293,330)
利用料金収入			0		0		13,293,330		13,293,330
参加料収入		(	0)	(	0)	(	569,862)	(	569,862)
参加料収入			0		0		569,862		569,862
売店営業収入		(	0)	(	0)	(	35,073,100)	(	35,073,100)
売店営業収入			0		0		35,073,100		35,073,100
手数料収入		(	0)	(	0)	(	1,913)	(	1,913)
手数料収入			0		0		1,913		1,913
雑収入	741	[	0]	[	0]	[	50,443]	[	50,443]
雑収入		(	0)	(	0)	(	50,443)	(	50,443)
雑収入			0		0		50,443		50,443
事業活動収入計			0		0		144,088,648		144,088,648
<b>2. 事業活動支出</b>									
事業費	821	[	0]	[	134,774,294]	[	46,368]	[	134,727,926]
職員人件費		(	0)	(	44,800,331)	(	46,368)	(	44,753,963)
報酬			0		1,800,000		0		1,800,000
給料			0		14,197,200		0		14,197,200
職員手当			0		6,449,263		46,368		6,402,895
福利厚生費			0		3,125,202		0		3,125,202
共済費			0		1,820,354		0		1,820,354
賃金			0		17,408,312		0		17,408,312
施設管理費		(	0)	(	48,016,215)	(	0)	(	48,016,215)
賃金			0		281,350		0		281,350
旅費交通費			0		44,450		0		44,450
交際費			0		30,751		0		30,751
消耗品費			0		3,683,639		0		3,683,639
燃料費			0		2,771,829		0		2,771,829
食糧費			0		20,878		0		20,878
印刷製本費			0		46,900		0		46,900
光熱水費			0		13,489,061		0		13,489,061
修繕費			0		1,096,969		0		1,096,969
通信運搬費			0		440,396		0		440,396
手数料			0		66,847		0		66,847
保険料			0		386,430		0		386,430
委託料			0		21,117,719		0		21,117,719
使用料及賃借料			0		721,680		0		721,680
負担金			0		240,000		0		240,000
租税公課			0		3,568,316		0		3,568,316
雑損失			0		9,000		0		9,000
集客促進費		(	0)	(	16,523,162)	(	0)	(	16,523,162)
報償費			0		638,800		0		638,800
旅費交通費			0		61,556		0		61,556
消耗品費			0		8,358,950		0		8,358,950
食糧費			0		41,650		0		41,650
印刷製本費			0		1,284,635		0		1,284,635

# 収支計算書 (税込)

平成24年 4月 1日から平成25年 3月31日まで

梨記念館

科 目	コト	前 残	借 方	貸 方	残 高		
通信運搬費		0	234,711	0	234,711		
広告宣伝費		0	2,808,425	0	2,808,425		
手数料		0	426,292	0	426,292		
委託料		0	370,000	0	370,000		
使用料及賃借料		0	1,394,813	0	1,394,813		
負担金		0	900,000	0	900,000		
雑損失		0	3,330	0	3,330		
売店営業費	(	0)	( 25,334,586)	(	0)	( 25,334,586)	
消耗品費		0	960,748	0	960,748		
材料費		0	22,983,559	0	22,983,559		
通信運搬費		0	1,118,641	0	1,118,641		
使用料及賃借料		0	271,638	0	271,638		
補助事業費	(	0)	( 100,000)	(	0)	( 100,000)	
印刷製本費		0	100,000	0	100,000		
現金過不足	851 [	0]	[ 18,024]	[	18,024]	[	0]
事業活動支出計		0	134,792,318	64,392	134,727,926		
事業活動収支差額		0	0	9,360,722	9,360,722		
<b>II 投資活動収支の部</b>							
1. 投資活動収入							
投資活動収入計		0	0	0	0		
2. 投資活動支出							
投資活動支出計		0	0	0	0		
投資活動収支差額		0	0	0	0		
<b>III 財務活動収支の部</b>							
1. 財務活動収入							
財務活動収入計		0	0	0	0		
2. 財務活動支出							
財務活動支出計		0	0	0	0		
財務活動収支差額		0	0	0	0		
当期収支差額		0	0	9,360,722	9,360,722		