

平成25年度 鳥取二十世紀梨記念館業務報告書

(1) 利用者数、利用料金等の収入及び利用料金の減免の状況

①利用者数の状況 (単位：人)

種別 月	個人		団体(10名以上)		団体(20名以上)		障がい者等		外国旅行会者		会員	その他 減免	乳幼児	合計
	大人	小中学生	大人	小中学生	大人	小中学生	大人	小中学生	大人	小中学生				
4	969	337	860	246	148	15	236	15	594	14	236	1,910	1,283	6,863
5	1,503	448	1,287	337	145	19	332	21	549	13	216	1,618	1,524	8,012
6	772	295	865	175	563	33	288	13	577	14	297	2,456	1,280	7,628
7	1,335	511	1,309	403	267	24	353	42	878	128	350	1,936	1,541	9,077
8	3,366	1,614	2,644	1,182	202	68	362	88	1,370	230	412	1,912	2,463	15,913
9	2,012	427	1,678	356	500	21	394	16	250	6	270	2,783	1,651	10,364
10	1,334	286	1,001	179	571	23	315	19	506	4	208	2,809	1,407	8,662
11	2,291	589	922	117	737	4	318	22	423	0	258	5,557	3,556	14,794
12	1,199	292	619	135	96	10	179	12	727	85	181	823	1,190	5,548
1	657	168	610	124	122	7	105	23	1,075	158	219	1,158	1,152	5,578
2	742	121	606	107	387	12	121	21	952	71	220	1,332	965	5,657
3	1,546	346	1,114	245	359	24	170	26	354	8	344	1,745	1,851	8,132
合計	17,726	5,434	13,515	3,606	4,097	260	3,173	318	8,255	731	3,211	26,039	19,863	106,228

25年度 年間実績	106,228人	101.2%	104.6%
25年度 年間計画	105,000人		
24年度 年間累計	101,603人		

◆摘要

- ・昨年より約5,000人多い来館者で3年連続10万人達成はしているものの、個人、団体の利用者が減少している。
- ・大型フェリー等の外国人利用者の大幅増加(約2倍)で有料入場者数は昨年並みを確保できた。
- ・無料感謝デーの定着で家族連れ等のリピーターが増え昨年の入館者数を上回る。

②利用料金などの収入状況（単位：円）

目 月	科 入館料収入 (入館料)	対比 (%)	参加料収入 (教室等)	対比 (%)	手数料収入 (販売手数料等)	対比 (%)	ミュージアム ショップ営業収入 (売店収入)	対比 (%)	フルーツパーラー 営業収入 (喫茶収入)	対比 (%)	その他収入 (受取利息等)	対比 (%)	運営補助金収入	合計	対比 (%)
4	732,530		51,700		1,400		1,588,493		768,350		0			3,142,473	
5	1,029,360		33,750		0		1,981,650		951,695		0			3,996,455	
6	758,100		21,850		0		1,857,693		1,025,050		0			3,662,693	
7	1,090,110		95,900		0		1,835,561		1,173,850		0			4,195,421	
8	2,396,320		146,600		0		5,258,049		2,424,050		477			10,225,496	
9	1,327,010		185,200		5,400		4,527,210		1,158,550		50			7,203,420	
10	906,410		31,150		0		3,016,430		980,150		0			4,934,140	
11	797,230		18,450		0		2,700,176		787,400		0			4,303,256	
12	545,570		8,400		0		1,629,096		497,800		0			2,680,866	
1	605,410		16,950		5,810		1,251,168		388,150		0			2,267,488	
2	1,176,550		18,550		0		1,081,328		478,450		1,316			2,756,194	
3	967,150		68,710		4,107		1,889,401		771,900		0			3,701,268	
合計	12,331,750		697,210		16,717		28,616,255		11,405,395		1,843			53,069,170	
計画値	12,300,000	100.3					23,200,000	123.3	9,600,000	118.8					
24年 実績	13,293,330	92.8	569,862	122.3	1,913	873.9	25,607,747	111.7	9,465,353	120.5	50,443	3.7	100,000	49,088,648	108.1

◆摘要

- ・有料入館者の減少により、入館料収入は減少したが、無料入館者（無料入館デー等）の増加で売店及び喫茶収入の増加が図れた。また、新メニュー、新商品を追加したことで収入増につながられた。
- ・外国人入館者の増加で売店収入の増加が図れた。
- ・夏のイベント体験参加料及びパスポート会員の増加で参加料収入の増加が図れた。

③利用料金の減免の状況

減免事項	減免率	入館者数 (人)	減免金額 (円)	備考
(1) 身体障害者手帳の交付を受けた者、療育手帳の交付を受けた者、精神障害者保健福祉手帳の交付を受けた者その他知事が定める基準に該当する心身に障害を有する者及びその介護者（要介護者1名につき1名）が利用するとき。	全額免除	3,640	1,042,800	
(2) 介護保険法（平成9年法律第123号）の規定による要介護認定又は要支援認定を受けた者及びその介護者（要介護者1名につき1名）が利用するとき。	全額免除			
ア. 校外学習（保育所、幼稚園若しくは小中学校の授業又は子ども会行事）を行う児童又は中学校の生徒、及びそれらの者の引率者が利用するとき。	全額免除	1,341	235,650	
イ. 本県が主催、共催又は後援する観光客誘致のための事業のうち、本県が主催する本県PRのためのマスコミ、エージェント等招致事業の参加者が利用するとき。	全額免除	0	0	
ウ. 二十世紀梨記念館が実施又は館長が承認する二十世紀梨記念館をPRするための事業又は広告等の賞品当選者が利用するとき。	全額免除	2,199	659,700	
エ. 外国人観光客が利用するとき。	5割免除	8,597	1,244,330	
(4) 鳥取二十世紀梨記念館のパスポート会員制度の会員が利用するとき。	全額免除	3,288	986,400	
(5) 鳥取二十世紀梨記念館のパスポート会員制度の会員の同伴者が利用するとき（会員以外5名まで）。	2割免除	0	0	
(6) 財団法人鳥取県観光事業団理事長が必要と認めるとき。	1割～全額免除	28,626	7,455,910	
合計		47,691	11,624,790	

(2) 管理物件の維持管理の実施状況

内 容	実施日	経費	業者名	状 況	対応
消防用設備保守点検業務	随時	—		良好、指摘事項なし	
空調設備保守点検業務	随時	—		良好、指摘事項なし	
冷温水発生機 保守点検業務	随時	—		良好、指摘事項なし	
情報・通信設備 保守点検業務	随時	—		良好、指摘事項なし	
昇降機設備保守点検	随時	—		良好、指摘事項なし	—
建築物環境衛生管理業務	随時	—		残留塩素、水質検査、 害虫駆除等 →問題なし	—
自動扉・排煙設備 保守点検業務	随時	—		良好、指摘事項なし	
電話交換機設備 保守点検業務	随時	—		特に問題なし	—
運転監視業務	開館時	—		特に問題なし	—
修景施設管理業務	随時	—		剪定、除草作業実施	
機械警備業務	閉館時	—		特に問題なし	—
常駐警備業務	開館時	—		特に問題なし	—
清掃業務	開館時及び 毎月第3月曜日	—		特に問題なし	—
館内展示保守点検	11/17~19	—		機械メンテナンス、 電球交換等	

②修繕等の実施状況

実施日	箇 所	支払金額(円)	内 容
6月4日	1階男子トイレ	10,500	自動洗浄ピストンバルブ交換
6月5日	1階「梨を育てる」パーチャル梨園	8,000	プリンター不具合修理
6月20日	パーラー製氷機	105,105	オーガー・上部軸受交換
	パーラー空調機	100,800	空室機高性能フィルタ交換
6月27日	パーラー空調機	21,000	室外機基板交換
7月20日	1階シアター	105,000	上映装置修繕
7月26日	1階梨物語劇場 シアター	315,000	プロジェクターランプ交換
9月3日	1階キッチンギャラリー	42,840	水道管漏水修理
9月19日	デジタルカメラ	11,959	液晶部修理
2月7日	1階シアター	499,000	ハードディスクプレイヤー緊急対応
3月3日	1階及び2階倉庫	37,800	煙感知器取り替え
3月5日	事務室	24,150	FAXアダプター取替
合 計		1,281,154	

(3) 利用促進策等の実施状況

① イベント

イベント名	期 間	参加者数	経費(円)	備 考
梨の花まつり	4/13~21			
花トリピーがやってくる！ (全国都市緑化フェアキャラバン隊のPR)	4/13	約 150 名		10:00 ~ /13:30 ~
野点 (梨の花茶会)	4/14	20 名		10:00 ~ /13:30 ~
ダンボールの梨の木に和紙の花を 咲かせよう！	4/20, 21	230 名		9:30~ /13:30~
ダンボール迷路 (クイズラリー)	4/1~30	350 名		
梨料理試食会 (梨ジャム)	4/28	約 60 名	6,730	10:00 ~ /14:00 ~

イベント名	期 間	参加者数	経費(円)	備 考
GWこどもまつり	(4/27) ~5/6			
梨づくり体験 「摘果・小袋かけ作業」	5/3~6	約 290 名		10:30 ~ /14:30 ~
ダンボールアート 「ダンボールこいのぼり」	5/5	約 120 名		9:30~ /13:30~
ダンボール迷路 (クイズラリー)	5/1~6	約 600 名		
梨入りトライフルづくり (協力/絵本の読み聞かせと食育のグループ はらぺこあおむし)	5/12	約 30 名		10:00 ~ /13:30 ~
イチゴの試食会	5/18, 19	約 250 名		メロンの入手 困難なため変更
メロンの試食会	5/25, 26	約 300 名		
梨料理試食会 (梨のドライフルーツ)	5/26	約 200 名	4,200 円	10:00 ~ /14:00 ~

イベント名	期 間	参加者数	経 費(円)	備 考
大袋かけ体験	6/15, 16	約 40 名	-	11:00~/15:00~
メロン試食会	6/1, 2, 8, 9	200 名		10:30~/14:30~
す い か イ ベ ン ト	試食会	6/15, 16, 22, 23, 29, 30	約 1,200 名	10:30~/14:30~
	夏味ちゃんとあそぼう	6/22	約 100 名	10:00~/14:00~
	重さ当てクイズ	6/22, 29	約 300 名	
梨料理試食会 (梨入り笹だんご)	6/23	約 200 名		10:00~/14:00~
親子 de キッチン夏野菜&ハーブを植えよう！ (絵本の読み聞かせと食育のグループ はらぺこあおむし)	6/16	57 名		10:00~11:30

イベント名	期 間	参加者数	経 費(円)	備 考
すいかの試食会	7/6, 7	約 300 名		10:30~/14:30~
夏休みファミリーフェスティバル	7/13~9/1			
モビール展	7/13~31	7,510 名		
ぶどうの試食会	7/13, 14, 20, 21 27, 28	約 2,000 名		
夏休み親子自由研究教室	7/26, 27, 31	約 170 名		9:30~/14:00~
なしっこスタンプラリー	7/13~31	約 900 名		
梨料理試食会(梨ジャム)	7/28	約 200 名	6,088	10:00~/14:00~

イベント名	期 間	参加者数	経 費(円)	備 考
夏休みファミリーフェスティバル	7/13~9/1			
モビール展	8/1~9/1	約 17,000 名		
モビール展クイズラリー	8/10~9/1	約 800 名		
モビールワークショップ	8/3, 4	約 110 名		10:00~/13:00~ /15:00~
ぶどうの試食会	8/3, 4, 10, 11	約 600 名		10:30~/14:30~
夏休み親子自由研究教室	8/1, 2, 6, 7, 8, 11, 17, 20	約 600 名		9:30~/14:00~
スタンプラリー	7/20~8/25	約 3,200 名		
梨料理試食会(梨ジュース)	8/25	約 200 名	3,200	10:00~/14:00~

イベント名	期 間	参加者数	経 費(円)	備 考
二十世紀梨まつり	9/7~23			
梨タワー登場!	9/3~16	約 2,300 名		
梨狩り体験	9/14~23	約 440 名		10:30~/14:30~
未来中心 未来活性化事業共催 スペシャルコンサート	9/29	約 150 名		13:30~14:15
梨のスイーツづくり (協力/絵本の読み聞かせと食育 のグループ はらぺこあおむし)	9/29	約 70 名		10:00~/13:30~
梨料理試食会(梨カレー)	9/22	約 200 名	9,000	10:00~/14:00~

イベント名	期 間	参加者数	経 費(円)	備 考
実りの秋梨まつり	10/ 5~20			
梨の皮むき大会	10/12~14	約 100 名		14:30~
ハロウィン工作	10/12~14	約 80 名		10:00~
柿「輝太郎」試食会	10/12~14	約 100 名		10:30~/13:30~
巨大カボチャ重さ当てクイズ	10/ 1~26	約 2,800 名		

移動なしっこ館クイズ (於かにっこ館)	10/19, 20	約 230 名		
梨のスイーツづくり (協力/絵本の読み聞かせと食育の グループ はらぺこあおむし)	10/20	約 120 名		10:00~/13:30~
梨料理試食会 (鶏ささみと梨の和え物)	10/23	約 60 名		10:00~/14:00~
梨料理試食会 (梨入り月見だんご)	10/27	約 100 名		10:00~/14:00~

イベント名	期 間	参加者数	経費(円)	備 考
晩生梨まつり なしっこ3Dランド 2013	10/26~	約 5,804 名	840,000	日本海新聞主催 なしっこ館共催
ワークショップ「似顔絵コーナー」	11/3, 4, 16, 17	約 100 名		10:30~/13:30~
ワークショップ「消しゴムハンコ等作成」	11/3	約 10 名		
ワークショップ「羊毛フェルト作品作成」	11/9, 10	約 30 名		
ワークショップ「こどもの国出前工房」	11/16	約 65 名		
出前かにっこ館	11/17	約 1,000 名		
うたのおにいさんおねえさん出演	11/23	約 50 名		
バトントワリング出演	11/24	約 50 名		
オリジナル号外発行	11/30	約 20 名		
梨のスイーツづくり (協力/絵本の読み聞かせと食育の グループ はらぺこあおむし)	11/23	約 200 名		10:00~/13:30~
梨料理試食会 (梨入り月見だんご)	11/24	約 100 名		10:00~/14:00~

イベント名	期 間	参加者数	経費(円)	備 考
クリスマス梨まつり	12/1~28			
なしっこ3Dランド 2013	~12/8	約 1,200 名	840,000	日本海新聞主催 なしっこ館共催
巨大梨コンテスト	12/1	約 30 名		13:30~15:00
ワークショップ「クリスマスビールづくり」	12/7	約 30 名		10:00~
洋梨「シバベル」試食会	12/14, 15, 21, 23	約 400 名		10:30~/14:30~
ナッシーサンタをさがそう!	12/21, 23	約 100 名		
クリスマスコンサート	12/23	約 70 名		13:00~14:00
梨のスイーツづくり (協力/絵本の読み聞かせと食育の グループ はらぺこあおむし)	12/8	約 250 名	20,000	10:00~/13:30~
梨料理試食会 (梨入り月見だんご)	12/15	約 100 名		10:00~/14:00~

イベント名	期 間	参加者数	経費(円)	備 考
新春梨まつり	1/4~26			
新春!もちつき大会!	1/4	300名		11:00~/14:00~

大正琴演奏会	1/4	約30名		13:30~
新春!ビンゴ大会!	1/5	約200名		10:30~/14:30~
韓国太鼓演奏	1/5	約30名		11:00~
宮本栄一さんの似顔絵コーナー	1/11, 12, 13, 26	約35名		10:00~15:30
梨を使ったスイーツづくり (協力/絵本の読み聞かせと食育のグループ はらぺこあおむし)	1/26	約140名	20,000	10:00~15:30
梨料理試食会(梨子雑煮)	1/12	約150名		11:00~/14:00~
梨料理試食会(サータアンダギー)	1/19	約150名		10:00~/14:00~

イベント名	期間	参加者数	経費(円)	備考
早春梨まつり	2/1~3/2			
ナシ入り恵方巻きをつくろう	2/2	約40名		10:30~12:00
ナシチョコレートファウンテン	2/9, 11, 15, 16	約500名		10:30~/14:30~
ナシの枝染め体験教室	2/22	2名		13:30~15:30
梨を使ったスイーツづくり (ナシ入りチョコクレープをつくろう!) (協力/絵本の読み聞かせと食育のグループ はらぺこあおむし)	2/8	約60名	20,000	10:00~15:30
梨料理試食会(梨かりんとう)	2/23	約200名		10:00~/14:00~

イベント名	期間	参加者数	経費(円)	備考
春休み梨まつり	3/15~4/6			
ナシの枝 de 工作	3/2, 9	約30名		10:00~12:00
春のモビールづくり	3/16	約30名		10:00~
ダンボール迷路(クイズラリー)	3/18~3/30	550名		
梨料理試食会(梨ちらしずし)	3/22	約300名		10:00~/14:00~
梨を使ったスイーツづくり (ナシ入りフルーツサンドをつくろう!) (協力/絵本の読み聞かせと食育のグループ はらぺこあおむし)	3/30	約200名	20,000	10:00~15:30
みらい音楽堂 Vol. 16 未来中心共催 コンサート	3/30	約150名		13:00~14:15

クイズラリー	通年開催	約13,493名	-	
--------	------	----------	---	--

② 営業

地域等	相手方	営業期間	経費	備考
三朝町	三朝温泉等	平成 25 年 4 月 23 日	¥0	5 月イベントチラシ等配付
倉吉市、三朝町、北栄町、湯梨浜町	道の駅、図書館など	平成 25 年 4 月 25、26 日	¥0	5 月イベントチラシ等配付
三朝町	三朝温泉等	平成 25 年 5 月 23 日	¥0	5 月イベントチラシ等配付
倉吉市、三朝町、北栄町、湯梨浜町	道の駅、図書館など	平成 25 年 5 月 23 日	¥0	5 月イベントチラシ等配付
三朝町	三朝温泉等	平成 25 年 6 月 20 日	¥0	7 月イベントチラシ等配付
倉吉市、三朝町、北栄町、湯梨浜町	道の駅、図書館など	平成 25 年 6 月 20 日	¥0	7 月イベントチラシ等配付
湯梨浜町	道の駅、図書館など	平成 25 年 7 月 6 日	¥0	夏休みイベントチラシ配付
三朝町	三朝温泉等	平成 25 年 7 月 23 日	¥0	7 月イベントチラシ等配付
倉吉市、三朝町、湯梨浜町	道の駅、図書館 観光協会など	平成 25 年 8 月 23、28 日	¥0	9 月イベントチラシ配付
倉吉市、三朝町、湯梨浜町	道の駅、図書館 観光協会など	平成 25 年 9 月 20、24 日	¥0	10 月イベントチラシ等配付
倉吉市、三朝町、湯梨浜町	道の駅、図書館 観光協会など	平成 25 年 10 月 22、23 日	¥0	11 月イベントチラシ等配付
倉吉市、三朝町、湯梨浜町	道の駅、図書館 観光協会など	平成 25 年 11 月 19 日	¥0	12 月イベントチラシ等配付
倉吉市、三朝町、湯梨浜町	道の駅、図書館 観光協会など	25 年 12 月 19、24、27、28 日	¥0	1 月イベントチラシ等配付
倉吉市、三朝町、湯梨浜町	道の駅、図書館 観光協会など	26 年 1 月 22 日	¥0	2 月イベントチラシ等配付
倉吉市、三朝町、湯梨浜町	道の駅、図書館 観光協会など	26 年 2 月 21、25、28 日	¥0	3 月イベントチラシ等配付
倉吉市、三朝町、湯梨浜町	道の駅、図書館 観光協会など	26 年 3 月 22 日	¥0	3 月イベントチラシ等配付

③ 広告等実施状況

【4月】

日	曜	有料広告/未来中心PR等	費用(円)	無料(新聞記事/イベント情報、テレビ、ラジオ、ニュース等)
2	土			日本海新聞丸ごと生活情報「圧巻バトントワリング」
4	木			日本海新聞高速道路SA設置観光フリーペーパー
7	日	山陰放送ラジオ「桜まつり」看板広告	63,000	
9	火			NHK鳥取放送局「親木梨人工授粉」
10	水			日本海新聞記事「親木梨人工授粉」
12	金			日本海新聞まるごと生活情報「なしっこ館梨の花まつり」
21	日	日本海新聞「春の行楽ガイド」広告	157,500	
22	月	生活情報誌「つばさ」5月号GWおでかけガイド広告	29,925	生活情報誌「つばさ」5月号イベントニュース
24	水	山陰中央新報GWおでかけガイドマップ広告	31,500	

【5月】

2	土			日本海新聞まるごと生活情報「摘果など体験」
---	---	--	--	-----------------------

【6月】

5	水			日本海新聞まるごと生活情報「父の日企画」
8	土			大阪日日新聞鳥取特集施設紹介記事
14	金			日本海新聞まるごと生活情報「大袋掛体験」
20	木			日本海新聞まるごと生活情報「ｽｲｯﾁ試食会」毎日放送情報番組にて施設紹介など
21	金			日本海新聞記事「はらぺこあおむし父の日企画」
22	土			JFM紀行番組にて施設紹介

【7月】

4	木			FMラジオ「7・4(ナシ)の日」梨料理等紹介
5	金			日本海新聞まるごと生活情報「七夕飾りつけ」
12	金	神戸新聞「鳥取・岡山夏紀行」 日本海新聞「サマレジャーガイド」	42,000 105,000	
14	日			日本海新聞記事「モビール展開幕」
25	木	日本海新聞うさぎの耳「夏休み自由研究教室」	42,000	
30	火			日本海新聞まるごと生活情報「モビールワークショップ」

【8月】

日	曜	有料広告／未来中心PR等	費用(円)	無料(新聞記事／イベント情報、テレビ、ラジオ、ニュース等)
3	土	日本海新聞「きかんしゃトーマス展」協賛広告	210,000	
6	火			日本海新聞まるごと生活情報「モバイルワークショップ」
25	日	日本海新聞「二十世紀梨初出荷特集」協賛広告	21,000	
26	月	朝日新聞「鳥取二十世紀梨」協賛広告	21,000	

【9月】

8	日	BSSラジオ番組広告	52,500	
9	月			NHKラジオ番組内にてイベント紹介
11	水	山陰中央新報秋の人気スポット特集広告	31,500	
12	木			BSSラジオ番組内「20世紀梨まつり」等紹介
13	金			中国放送ラジオ番組内施設等紹介
14	土			日本海新聞「なしっこ3Dランド」
16	月			日本海新聞「なしっこ3Dランド」
17	火			日本海新聞「二十世紀梨親木梨販売」
19	木	日本海新聞中部観光ガイド広告	105,000	
28	土			日本海新聞「なしっこ3Dランド」

【10月】

28	月			NHKテレビ番組「とっとりボイス」出演
----	---	--	--	---------------------

【11月】

1	金			じゃらん12月号「梨ケーキ」紹介
3	日			日本海新聞「なしっこ3Dランド 記念撮影コーナー好評」
4	月			日本海新聞「なしっこ3Dランド 似顔絵など日替わり企画」
10	日			日本海新聞「なしっこ3Dランド 羊毛フェルトワークショップ好評」
13	水			日本海新聞「なしっこ3Dランド 関西文化の日入館無料」
14	木			日本海新聞「なしっこ3Dランド 作品魅力紹介(上)」
16	土	日本海新聞「晩成梨まつり」広告	210,000	日本海新聞「なしっこ3Dランド 作品魅力紹介(下)」
17	日			日本海新聞「なしっこ3Dランド 関西文化の日入館無料」
18	月			日本海新聞「なしっこ3Dランド タッチングプール人気」
19	火			関西テレビ番組「施設紹介」

日	曜	有料広告/未来中心PR等	費用(円)	無料(新聞記事/イベント情報、テレビ、ラジオ、ニュース等)
24	日			日本海新聞「なしっこ3Dランド 来場者5千人突破」
27	水			日本海新聞「なしっこ3Dランド 会場の様子紹介」恋するフォーチュンクッキー鳥取Ver出演
28	木			日本海新聞「なしっこ3Dランド 記念品贈呈

【12月】

1	日			日本海新聞「なしっこ3Dランド 記念号外発行」
6	金			日本海新聞「なしっこ3Dランド 幼児先着60名プレゼント贈呈
8	日			日本海新聞「なしっこ3Dランド きょう最終日」
11	水			日本海新聞記事「巨大梨コンテスト」
13	金			日本海新聞まるごと生活情報「シルバール試食会」
16	月			日本海新聞まるごと生活情報「クリスマス企画」
20	金	日本海新聞「山陰道開通記念」協賛広告	21,000	
30	月			日本海新聞まるごと生活情報「新春特別イベント」
31	火			日本海新聞年末年始観光イベント情報

【1月】

1	日	日本海新聞正月特集号広告	31,500	
21	火	日本海新聞無料感謝デー広告	(1/1分)	日本海新聞まるごと生活情報「スイーツづくり&似顔絵イベント」
23	木			TCC告知放送「スイーツづくり」

【2月】

5	水			日本海新聞まるごと生活情報「チョコレートづくり&枝染め体験教室」
13	木			TCC告知放送「枝染め体験教室」
25	火			日本海新聞記事「鳥取梨づくり研修会」

【3月】

12	水			日本海新聞記事「3年連続10万人達成」
13	木			日本海新聞まるごと生活情報「モビールづくりや似顔絵アート」
17	火			日本海新聞記事「鳥取梨づくり大学入学式」
22	土	日本海新聞「与勇輝展」協賛広告	73,500	
24	月	生活情報誌「つばさ」4月号 エリアインフォメーション広告	29,925	
25	火	日本海新聞「とっても便利帳」2014「保存版」	37,800	

④ その他

集客促進事業名	回数	参加者数	講師	テーマ
梨づくり大学	年12回	延べ 352人	田邊賢二学長ほか	「果実肥大の生理と摘果詐欺要 のポイント」ほか
鳥取大学公開講座 (鳥取梨づくり研修会)	年4回	延べ 252人	田村文男 板井章浩ほか	「施肥と土壌管理」「果実の発 育」「成熟及び鮮度保持の基礎理 論」ほか

集客促進事業名	回数	入館者数	内容
なしっこ館無料感謝デー開催	年12回	26,273名	入館料無料
県民の日 なしっこ館無料開放	9月12日	233名	入館料無料
関西文化の日 なしっこ館無料開放	11月16, 17日	4,097名	入館料無料

(4) 委託業務に関する収支状況
別紙のとおり

(5) 再委託の状況

業務名	再委託先	選定方法	契約期間
自家用電気工作物保守		随意	平成21年4月1日～26年3月31日
消防設備保守		指名競争	平成21年4月1日～26年3月31日
冷温水発生機設備 保守点検		指名競争	平成21年4月1日～26年3月31日
運転監視業務		指名競争	平成21年4月1日～26年3月31日
昇降機設備点検業務		指名競争	平成21年4月1日～26年3月31日
自動扉・排煙設備保守		指名競争	平成21年4月1日～26年3月31日
電話交換機設備保守		随意	平成21年4月1日～26年3月31日
建築物環境衛生 管理業務		指名競争	平成21年4月1日～26年3月31日
清掃業務		指名競争	平成21年4月1日～26年3月31日
機械警備業務		随意	平成21年4月1日～26年3月31日
常駐警備業務		随意	平成21年4月1日～26年3月31日
修景施設管理業務		指名競争	平成21年4月1日～26年3月31日
情報・通信設備保守点検		指名競争	平成21年4月1日～26年3月31日

※上記はすべて公益財団法人鳥取県文化振興財団による一括契約

業務名	再委託先	選定方法	契約期間
梨ガーデン防除業務		随意	平成25年4月1日～25年11月30日
親木梨園等管理業務		随意	平成25年4月1日～25年6月30日
梨ガーデン除草等業務		随意	平成25年4月9日～25年4月10日
梨ガーデン除草等業務		随意	平成25年6月1日～25年6月25日
梨ガーデン除草等業務		随意	平成25年6月14日～25年6月30日
親木梨園等管理業務		随意	平成25年7月1日～25年9月30日
梨ガーデン植木刈り込み等業務		随意	平成25年8月1日～25年8月31日
梨ガーデン除草等業務		随意	平成25年8月1日～25年8月31日
親木梨園等管理業務		随意	平成25年10月1日～25年12月31日
梨ガーデン除草等業務		随意	平成25年10月28日～25年11月8日
記念館展示保守点検業務		随意	平成25年11月16日～26年2月28日

(6) 管理体制

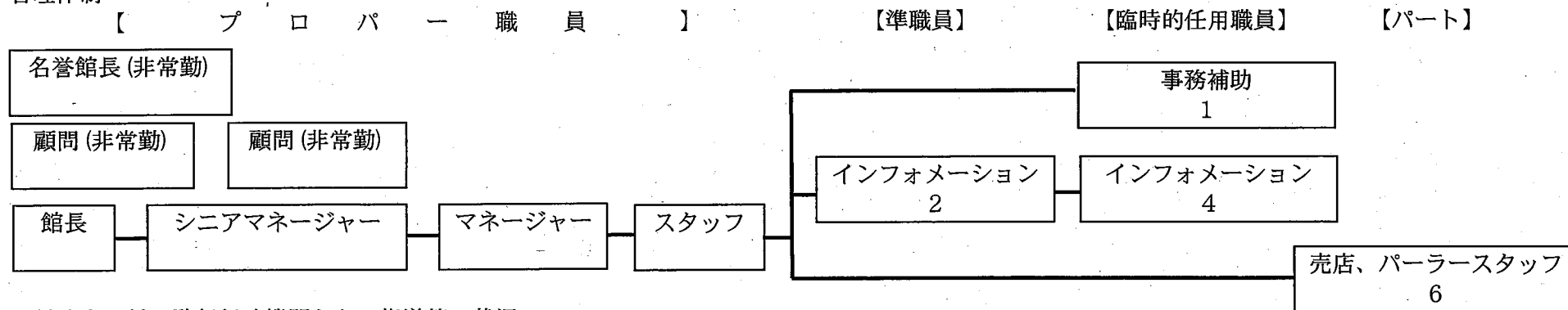

(7) 関係法令に係る監督行政機関からの指導等の状況
特になし

(8) 来館者等の意見及び対応状況等

来館者の主な意見	対応状況等
<ul style="list-style-type: none"> ・ 梨の食べ比べの種類を増やして欲しい。 	<ul style="list-style-type: none"> ・ この時期は昨年冬に収穫・貯蔵された梨を用いています。収穫時期や貯蔵性からどうしても品種が限られてしまいます。
<ul style="list-style-type: none"> ・ クイズラリーのおかげで、今まで立ち入ったことのない展示エリアに足を運び、じっくり見ることができました。 	<ul style="list-style-type: none"> ・ 楽しみつつ館内を回ることができるよう、今後も問題などを工夫したいと思えます。
<ul style="list-style-type: none"> ・ 梨のお菓子作り教室をして欲しい。 ・ 料理の実演、イベントがあると良いと思えます。 	<ul style="list-style-type: none"> ・ 地元の団体などと連携し単発的に開催していますが、もう少しPRに努めるようにします。
<ul style="list-style-type: none"> ・ 旅行ガイドなどにもっと正しい情報を載せて欲しい。大人が楽しめそうにない記事だったが、実際は大人でも知識を収集できて楽しい。 	<ul style="list-style-type: none"> ・ 旅行ガイドの掲載スペースがまちまちであり制約はありますが、誰でも楽しめる施設であると紹介するようになりたいと思います。
<ul style="list-style-type: none"> ・ 館内の冷房を効かせて欲しい。暑い。 	<ul style="list-style-type: none"> ・ 節電や環境に配慮した温度設定にしていますが、残暑が続いたために暑く感じたかもしれません。入館者数などを考慮しながら、温度設定は臨機応変に対応したいと思えます。
<ul style="list-style-type: none"> ・ キッチンギャラリーの食べくらべスペースが狭くて、ゆっくり食べ辛い。 ・ 梨の食べくらべのコーナーが少し狭い、人とぶつかる。 	<ul style="list-style-type: none"> ・ 団体が利用する場合や入館者が多い時などは、間隔を空けて配置したテーブルに梨を置くようにしています。また、梨を取られた方ではできるだけ速やかに移動していただくようお願いしています。今後も気をつけたいと思えます。
<ul style="list-style-type: none"> ・ 梨の食べくらべが良かった。味の違いがはつきりわかった。それぞれのおいしさがわかった。 	<ul style="list-style-type: none"> ・ 一般には、梨を食べくらべするという機会は少ないので、旬の梨を中心としているいろいろな種類の梨を提供したいと思えます。
<ul style="list-style-type: none"> ・ 袋かけ体験ができて良かったです。梨の根っこが普段見られないところが見られてダイナミックでした。初めての不思議ガーデンでは、いつもと違う角度で動物が眺められました。 	<ul style="list-style-type: none"> ・ 体験コーナーや展示の工夫によって、いろいろと梨のことを知っていただけるよう取り組んでいきたいと思えます。
<ul style="list-style-type: none"> ・ 施設全体の外観が殺風景で入りにくい。もっと、なしっこ館をアピールする案内を外に設置したら良いのでは？ 	<ul style="list-style-type: none"> ・ 現在は、梨ガーデンの外側にのぼり、未来中心出入り口などに看板を設置しています。周辺の景観とのバランスとのバランスも考慮しつつ検討していきたいと思えます。
<ul style="list-style-type: none"> ・ チョコファウンテンが楽しかったです。期間限定イベントがすごく良かった。 	<ul style="list-style-type: none"> ・ 今後も季節に応じたイベントを開催していきたいと思えます。

正味財産増減計算書 (税込)

平成25年 4月 1日から平成26年 3月31日まで

梨記念館

科 目	コト	前	残	借	方	貸	方	残	高
I 一般正味財産増減の部									
1. 経常増減の部									
(1) 経常収益									
受託事業収入	521	[0]	[0]	95,000,000	[95,000,000	[
管理運営受収入	(0)	(0)	(95,000,000)	(95,000,000)	(
管理運営受収入	0	0	0	0	0	95,000,000	0	95,000,000	0
収益事業収入	531	[0]	[0]	53,067,327	[53,067,327	[
利用料金収入	(0)	(0)	(12,331,750)	(12,331,750)	(
利用料金収入	0	0	0	0	0	12,331,750	0	12,331,750	0
参加料収入	(0)	(0)	(697,210)	(697,210)	(
参加料収入	0	0	0	0	0	697,210	0	697,210	0
売店営業収入	(0)	(0)	(40,021,650)	(40,021,650)	(
売店営業収入	0	0	0	0	0	40,021,650	0	40,021,650	0
手数料収入	(0)	(0)	(16,717)	(16,717)	(
手数料収入	0	0	0	0	0	16,717	0	16,717	0
雑収入	551	[0]	[0]	1,843	[1,843	[
雑収入	(0)	(0)	(1,843)	(1,843)	(
雑収入	0	0	0	0	0	1,843	0	1,843	0
経常収益計	0	0	0	0	0	148,069,170	0	148,069,170	0
(2) 経常費用									
事業費	621	[0]	[0]	141,927,624	[4,172,070	[
職員人件費	(0)	(0)	(45,169,210)	(0)	(
報酬	0	0	0	0	0	3,600,000	0	3,600,000	0
給料	0	0	0	0	0	12,309,600	0	12,309,600	0
職員手当	0	0	0	0	0	5,630,780	0	5,630,780	0
福利厚生費	0	0	0	0	0	2,771,399	0	2,771,399	0
共済費	0	0	0	0	0	2,088,743	0	2,088,743	0
賃金	0	0	0	0	0	18,768,688	0	18,768,688	0
施設管理費	(0)	(0)	(47,661,135)	(53,124)	(
賃金	0	0	0	0	0	432,650	0	432,650	0
旅費交通費	0	0	0	0	0	19,470	0	19,470	0
交際費	0	0	0	0	0	20,000	0	20,000	0
消耗品費	0	0	0	0	0	3,627,563	0	3,627,563	0
燃料費	0	0	0	0	0	3,293,362	0	3,293,362	0
食糧費	0	0	0	0	0	15,628	0	15,628	0
印刷製本費	0	0	0	0	0	184,170	0	184,170	0
光熱水費	0	0	0	0	0	13,761,388	0	13,761,388	0
修繕費	0	0	0	0	0	1,510,829	0	1,510,829	0
通信運搬費	0	0	0	0	0	428,003	0	428,003	0
手数料	0	0	0	0	0	159,714	0	159,714	0
保険料	0	0	0	0	0	370,896	0	370,896	0
委託料	0	0	0	0	0	20,284,810	0	20,284,810	0
使用料及賃借料	0	0	0	0	0	883,329	53,124	830,205	0
負担金	0	0	0	0	0	120,000	0	120,000	0
租税公課	0	0	0	0	0	2,549,323	0	2,549,323	0
集客促進費	(0)	(0)	(16,234,685)	(0)	(
報償費	0	0	0	0	0	755,400	0	755,400	0
旅費交通費	0	0	0	0	0	76,489	0	76,489	0
消耗品費	0	0	0	0	0	9,031,345	0	9,031,345	0
食糧費	0	0	0	0	0	19,100	0	19,100	0
印刷製本費	0	0	0	0	0	1,053,150	0	1,053,150	0
通信運搬費	0	0	0	0	0	316,350	0	316,350	0
広告宣伝費	0	0	0	0	0	2,051,725	0	2,051,725	0
手数料	0	0	0	0	0	333,735	0	333,735	0

正味財産増減計算書 (税込)

平成25年 4月 1日から平成26年 3月31日まで

ページ 2

梨記念館

科 目	コト	前 残	借 方	貸 方	残 高
委託料		0	360,000	0	360,000
使用料及賃借料		0	1,088,550	0	1,088,550
負担金		0	902,800	0	902,800
雑損失		0	5,516	0	5,516
減価償却費		0	240,525	0	240,525
売店営業費	(0)	(32,862,594)	(4,118,946)	(28,743,648)
消耗品費		0	1,010,782	0	1,010,782
材料費		0	26,246,302	0	26,246,302
通信運搬費		0	1,151,245	7,170	1,144,075
使用料及賃借料		0	273,168	0	273,168
期首棚卸額		0	4,181,097	0	4,181,097
期末棚卸額		0	0	4,111,776	-4,111,776
現金過不足	651	[0]	[15,247]	[15,247]	[0]
経常費用計		0	141,942,871	4,187,317	137,755,554
評価損益調整前当期増減額		0	0	10,313,616	10,313,616
評価損益等計		0	0	0	0
当期経常増減額		0	0	10,313,616	10,313,616
2. 経常外増減の部					
(1) 経常外収益					
経常外収益計		0	0	0	0
(2) 経常外費用					
経常外費用計		0	0	0	0
当期経常外増減額		0	0	0	0
当期一般正味財産増減額		0	0	10,313,616	10,313,616
一般正味財産期首残高		29,915,494	0	0	29,915,494
一般正味財産期末残高		29,915,494	0	10,313,616	40,229,110
II 指定正味財産増減の部					
当期指定正味財産増減額		0	0	0	0
指定正味財産期首残高		0	0	0	0
指定正味財産期末残高		0	0	0	0
III 正味財産期末残高		29,915,494	0	10,313,616	40,229,110