

令和2年度 事業報告書

境港水産物市場管理株式会社

施設名：鳥取県営境港水産物地方卸売市場
及び境漁港

鳥取県知事 平井伸治様

令和元年度鳥取県営境港水産物地方卸売市場及び境漁港事業報告書

指定管理者名 境港水産物市場管理株式会社

1 管理施設の管理の業務の実施状況及び利用者の利用状況

ア 市場

市場施設の機能面、安全面、衛生面、環境面、施設利用面等の観点で問題ないか、関係者の利用に支障がないか点検、巡視を実施した。

加えて、元年6月より陸送、1号上屋が高度衛生管理型市場として供用開始となり間もなく2年となる。衛生管理のルールは定着してきてはいるが必ずしも完璧とは言えない状況。コロナ感染症拡大という異例の事態も発生しその対策に追われ混乱した年度のスタートとなったが、県と連携した県のバックアップもあり対策は徐々に落ち着いてきた状況となった。当初の衛生管理がコロナ対策ともリンクし合う連関も生まれた。県と連携し衛生管理やコロナ対策として早朝からの立会い管理も行い関係者の意識向上に努めた。協議、決定、実行について県及び市場関係者との連携に注力し取り組みを図った。市場整備工事は2号建築に向け種々の工事が進行しており、県及び工事業者との定例会等に出席し連携を図った。

また、業務運営の基本として役職員一同の「報連相」を心掛け、職員間の連携、情報の共有化を図り、迅速な対応に努め施設の運営管理を徹底した。

数量は前年度4%約3千トンの増加。ウルメ、ブリ類が減少したがローメが倍増したことが寄与。金額は9%17億5千万円のダウン。ブリからハマチ類が大きく減少したこと、単価の安いマイワシが全体漁獲量の30%以上を占めていること等が要因。

以上、資料 1

陸送・1号上屋の面積は従来の2号上屋の数倍の規模があり、衛生管理のなか特に清掃面の重要性が増した。初年度は施設の規模にやや押される感があったが、2年度からは委託業者も変更となりお互いの協力関係を強化して床洗浄、ゴミ除去等の徹底を図った。新市場は、流動海水、氷販売、次亜塩素酸装置等の新機能も付与されており機能の習得に努め維持管理を図った。施設業者・委託業者との連携に注力しの定期点検、法定検査等の保守管理を対応した。松葉漁期は冷海水の使用が増大するため職員の管理で量確保・塩分濃度管理が必要となった。また、次亜塩素酸装置についても不調現象が多発し結果的に長靴洗浄槽等のジア濃度管理は清掃業者及び職員にて次亜塩素酸ナトリウムタブレットを毎日投入する対応に変更した。

以上、資料 2

関係者の行為行動面では注意指導を心掛けた。無帽者は減少傾向にあるが喫煙者や部外者たる釣り人は増加した。釣り人については工事区域に進入する者が目立ち増加した。喫煙者は四六時中監視することは出来ないがスポット的に立会い監視、注意喚起通知等を行い注意指導を図った。

清掃面では委託業者との連携も図り衛生管理の向上に努めた。また、職員も巡回中にゴミの除去に注力した。放置物については極力原因者に処分させるように貼紙の貼付を行った。松葉漁期には大量の発砲片が発生するため清掃委託業者と連携し回収処分を徹底した。排水層清掃は極力堆積汚泥の除去に努め前年より更に多くの除去を実施した。污水処公社への排水は雨水に影響されることがあり状況を見て排水をコントロールした。

衛生管理面の特種ケースとしてツバメによる巣作りが上屋内外で多発。早期発見、早期除去を徹底した。

修繕については市場施設が陸送・1号と新しくなっていることに加え、旧来施設での費用も減少し前年より減少した。側溝関連、排水関連、清浄海水装置関連は前年より大きく減少となった。

安全面から要望のあったカーブミラーを1号・陸送角部に設置した。また、長期予報から冬の降雪増加が予想されたため斜路に融雪対応の仕組みを施した。1号西出入口の扉ガラスが強風で破損する事例が度々発生し、県へ対策要望しカーボナイト製へ変更した。陸送・1号上屋の瑕疵調査につき県と連携し問題点の把握に努め施工業者が対応策を講じた。

以上、資料 3

前年度は陸送・1号のオープンもあり来場者は激増したが、当年度は新型コロナウイルス感染症拡大の影響を受け、それに伴う入場規制もあり来場者は激減した。社会科見学は密を避けるため1校の人数制限で対応。修学旅行の一部に組み込んで来場する小学校が目立った。

以上、資料 4

市場関係者から多様なご意見、要望、報告を頂き迅速な対応に役職員一同注力した。市場の新機能に係るトラブルも多く県及び設備業者と連携して対応した。監視カメラ確認の要望は引き続きあるが位置関係から不明瞭なケースもあり、2号建築での対策を県及び施工業者と協議し要望した。

以上、資料 5-1

イ 漁港

その時の漁況にもよるが休憩用岸壁が手狭になるケースが時折発生。長期の係留船も常に何隻かある状態。また、そのことが水揚げ岸壁利用にも影響することもあり、早目の情報・状況把握に努め円滑な係船調整に注力した。休憩用岸壁側は市場区域と離れており、道路・歩道・側溝や植栽等管理範囲も広く職員の巡回時の確認を徹底し、ゴミ、放置物、放置車両、不備等の早期発見・早期対応に心掛けた。

以上、資料 5-2

2 市場施設の使用料の徴収及び収納の実績

前年度に比べ総額は減少した。一番の要因は水揚げ金額の落込みで卸業者の施設使用料が約8百万円減少したことが影響。関係事業者施設用地も市場整備での利用者撤退もあり使用料が約2百万円減少した。冷海水は利用が増え使用料も増大したが、シャーベットアイスは利用が低迷している。今年度も全額徴収し県へ払い込みを行った。

以上、資料 6

3 管理施設の管理に係る経費の収支状況

県からの委託料受領は3百万円の増加。支出は2百万円の減。差額は5百万円の増。委託費がコロナ関連清掃、排水層清掃、活魚点検、ジヤ設備、昼網選別台、除雪費用等で7百万円増加した。一方、修繕費が3百万円、水道光熱費は6百万円減少した。

特に電気料金は最大契約電力の見直しもあり7百万円近くの減少となった。工業用水は超過流量が多く増加し、斜路の融雪放流継続が影響した。電気については県とも協議し点灯範囲の見直しやスイッチの改善を実施し節電に繋がるよう対応した。

除雪については屋上駐車場やトラックヤード等で面積が拡大し、今冬のような降雪ではかなりの費用負担が生じる実態が判明した。

県からの委託料は実績予算の中でマイナス要因、プラス要因について県と協議を重ね現行市場に見合うものになるよう変更を行った。

以上、資料 7

4 管理施設の職員に係る雇用条件及び労働状況

非常勤代表取締役社長1名ほか、実務スタッフとして管理責任者の専務取締役1名、業務部長代理1名、設備部長1名、総務担当1名、非常勤監視員6名の体制。24時間365日体制で管理運営。雇用条件は最低賃金をクリアしている。毎日、全員終礼を開催し指示伝達、意見交換等を行っている。

以上、資料 8

5 障がい者就労施設及びシルバー人材センター等からの物品、役務の調達実績

米子市の障がい者就労支援施設へ、コロナ対策マスク、職員名札、社用封筒等の作成を発注。

以上、資料 9

6 その他管理の実態を把握するために甲が必要と認める事項。

以上、資料 10

資料 1

鳥取県営境港水産物地方卸売市場水産物取扱高報告書(令和2年度)

境港水産物市場管理株式会社

1 日別取扱状況

日	数量(kg)	金額(円)
4月	13,391,482	1,265,428,759
5月	11,899,175	1,276,701,605
6月	7,884,081	2,136,653,720
7月	5,375,998	1,193,537,149
8月	2,957,629	726,361,322
9月	6,308,461	861,952,979
10月	7,134,222	1,307,003,064
11月	5,278,132	1,946,880,761
12月	4,638,837	2,226,273,863
1月	5,487,241	1,300,086,408
2月	8,370,412	1,800,622,565
3月	11,261,061	1,528,339,388
計	89,986,731	17,569,841,583
前年計	86,646,564	19,320,773,254
対前年比	3,340,167	-1,750,931,671

2 業態別取扱状況

	数量(kg)	金額(円)
まき網	75,436,676	8,814,520,072
前年	71,987,533	9,530,126,631
いかつり	198,584	157,093,475
前年	334,869	304,263,600
ベニズワイガニ	4,936,973	1,721,813,015
前年	4,717,542	2,547,847,314
活魚	50,176	57,980,083
前年	68,643	84,316,507
輸入(ベニズワイガニ)	0	0
前年	0	0
輸入魚(その他)	0	0
前年	0	0
沖合底びき網	4,213,621	3,916,390,484
前年	3,949,056	3,637,311,390
移入魚	78,437	45,230,873
前年	136,685	77,490,977
その他	5,072,264	2,856,813,581
前年	5,452,236	3,139,416,835
計	89,986,731	17,569,841,583
前年計	86,646,564	19,320,773,254
対前年比	104%	91%

資料 2

施設の検査・点検の状況(令和2年度)

4月

し尿浄化槽維持管理点検
ネズミ防除委託
自家用電気工作物保守管理
陸電停電点検

5月

し尿浄化槽維持管理点検
ネズミ防除委託
自家用電気工作物保守管理

6月

し尿浄化槽維持管理点検
ネズミ防除委託
自家用電気工作物保守管理

7月

し尿浄化槽維持管理点検
ネズミ防除委託
自家用電気工作物保守管理
空調設備保守点検
消防設備保守点検
陸電P側停電点検

8月

し尿浄化槽維持管理点検
ネズミ防除委託
自家用電気工作物保守管理
みさき会館貯水槽清掃
清浄海水供給装置保守点検(1号、7号)

9月

し尿浄化槽維持管理点検
ネズミ防除委託
自家用電気工作物保守管理
清浄海水供給装置保守点検ろ過材交換(1号)
取水海水、清浄海水の水質検査

10月

し尿浄化槽維持管理点検
ネズミ防除委託
自家用電気工作物保守管理
製氷機械室半年点検
工業用水貯水槽清掃
し尿浄化槽法定検査

11月

し尿浄化槽維持管理点検
ネズミ防除委託
自家用電気工作物保守管理
みさき会館冷暖房保守点検

12月

し尿浄化槽維持管理点検
ネズミ防除委託
自家用電気工作物保守管理
魚体選別機保守点検

1月

し尿浄化槽維持管理点検
ネズミ防除委託
自家用電気工作物保守管理
消防設備点検
1号キュービクル停電点検
産業廃棄物運搬処分

2月

し尿浄化槽維持管理点検
ネズミ防除委託
自家用電気工作物保守管理
冷蔵庫・冷凍設備点検
砕氷施設点検
陸送・1号上屋停電点検
し尿浄化槽清掃(陸送)
中継ポンプ槽④し尿清掃

3月

し尿浄化槽維持管理点検
ネズミ防除委託
自家用電気工作物保守管理
水質検査(清浄海水、取水海水)
電動フォークリフト点検
活魚施設点検
次亜塩素酸発生装置点検
排水槽清掃(7号・6号・5号・中継ポンプ槽①②③)

廃棄物処分

発泡持込処分

	2年度	元年度	増減
持込回数	12	21	-9
数量キ口	216	273	-57

排水槽(キ口)

	2年度	元年度	増減
2号	0	4,280	-4,280
5号	18,340	14,110	4,230
6号	3,020	0	3,020
7号	2,720	4,720	-2,000
中継	89,010	79,360	9,650
計	113,090	102,470	10,620

関係者の行動

	2年度	元年度	増減
無帽	10	93	-83
部外者	11	20	-9
〃 釣り人	357	136	221
喫煙	62	17	45
長靴なし	4	0	4
1号車	8	12	-4
取締船用岸壁車	6	0	6
その他	0	7	-1
計	458	285	173

市場区域、休けい用岸壁

放置物、ゴミの回収。職員の巡回時に日常的に実施。

汚水処理公社への流出量

	2年度	元年度	増減	増減率
公社全体扱量(m ³)	890,623	832,394	58,229	7%
市場排水量(m ³)	118,169	97,600	20,569	21%
雨水(mm)	2,040	1,531	509	33%
水揚げ数量(トン)	89,987	86,647	3,340	4%
公社全体に占める市場の割合	13%	12%		

* 水揚げ数量の増加もあるが雨水が公社への排出増大にかなり影響。

* 前年度は排水管漏水事故が3回発生。今年度は1回もなし。

2年10月

場所	内容	金額(税抜、円)
3号	グレーチング交換	15,000
3号	パネルゲート修理	22,000
4号	清浄海水配管漏水修理	29,500
4号	配電盤ハンドロック取付	24,000
みさき会館	郵便受け交換	30,000
	合計	120,500
	累計	4,194,695

2年11月

場所	内容	金額(税抜、円)
1号上屋	トイレ消毒容器取替	6,960
4号上屋	清浄海水漏水配管修理	10,000
7号上屋	岸壁立入禁止看板修復	58,200
7号上屋	グレーチング補修	39,600
陸送上屋	ツツジ植替え	15,455
みさき会館	玄関前コンクリート床版入替	129,000
みさき会館	1階休憩室エアコン修理	125,000
	合計	384,215
	累計	4,578,910

2年12月

場所	内容	金額(税抜、円)
陸送上屋	斜路融雪放水管工事	456,000
陸送上屋	同上散水パイプ加工	390,000
4号上屋	ベニ水揚げ氷除去アタッチメント修理	69,880
7号上屋	屋網選別台嵩上げ加工	66,800
7号上屋	海水取水ポンプ圧力計取替	19,000
7号上屋	100Vコンセント増設	72,000
7号上屋	西岸壁通路陥没補修	250,000
7号上屋	排水側溝仕切り板枠取付	45,000
7号上屋	上水配管工事	50,000
	合計	1,418,680
	累計	5,997,590

3年1月

場所	内容	金額(税抜、円)
7号上屋	グレーチング補修	60,000
1号上屋	屋上駐車場エキスパンション蓋撤去	8,000
3号上屋	除氷アタッチメント整備調整	7,500
3号上屋	除氷アタッチメント加工	39,500
	合計	115,000
	累計	6,112,590

3年2月

場所	内容	金額(税抜、円)
3号上屋	除氷アタッチメント整備調整	15,500
トラックスケー	計量室雨樋設置	105,000
	合計	120,500
	累計	6,233,090

3年3月

場所	内容	金額(税抜、円)
1号上屋	清浄海水装置No.2ポンプ修理	10,000
1号上屋	西出入口扉修理	142,000
1号上屋	除氷アタッチメントブラシ取替	79,250
7号上屋	屋網選別台補修	188,000
7号上屋	量水器修理	114,000
7号上屋	清浄海水装置ポンプ修理	19,000
	合計	552,250
	累計	6,785,340

資料 3

修繕状況(2年度)

2年4月	場所	内容	金額(税抜、円)
	3号上屋	グレーチング補修	24,500
	6号上屋	排水ゴミ受けカゴ加工	19,500
	6号上屋	排水管詰り修理	23,000
		合計	67,000

2年5月	場所	内容	金額(税抜、円)
	1号上屋	高圧洗浄機電源プラグ取替	6,000
	1号上屋	清浄海水紫外線殺菌装置安定器交換	205,000
	1号上屋	カーブミラー取付	88,000
	1号上屋	西出入口扉ガラス修理	56,000
	3号上屋	遮光ネット補修	143,000
	4号上屋	グレーチング補修	17,500
	5号上屋	排水ポンプ制御盤表示ランプ取替	5,000
	7号上屋	清浄海水圧力タンク配管修理	107,000
		合計	627,500

2年6月	場所	内容	金額(税抜、円)
	臨港道路	陸送上屋東側溝蓋補修	180,000
	みさき会館	汚水配管詰り修理	20,000
		合計	200,000

2年7月	場所	内容	金額(税抜、円)
	1号	岸壁	35,000
	3号	清浄海水供給装置配管漏水修理	13,000
	5号	南側横断側溝グレーチング修理	24,600
	7号	詰所エアコン取替	159,000
	内港	取締船岸壁ガードポール修理	22,500
	内港	公衆トイレ天井修理	180,000
	陸電	東側高圧気中開閉器取替	727,000
		合計	1,161,100
		累計	2,055,600

2年8月	場所	内容	金額(税抜、円)
	1号	県漁協冷蔵庫前照明設置	98,000
	陸送	低温室排水柵改良工事2か所	245,455
	みさき会館	食堂厨房壁床水漏れコーキング処理	17,000
		合計	360,455
		累計	2,416,055

2年9月	場所	内容	金額(税抜、円)
	1号	工業用水配管バルブ取付	35,000
	陸送	防鳥ネット外れ修理	50,000
	活魚	循環ポンプ配管修理	174,040
	3号	オーバースライダー修理(3か所)	1,103,000
	4号	グレーチング補修	29,800
	4号	清浄海水配管漏水修理	23,000
	5号	グレーチング交換	37,800
	5号	仕切り板補修	9,000
	5号	グレーチング補修	26,500
	7号	清浄海水取水管切断加工	120,000
	みさき会館	高架水槽配管保温材修理	50,000
		合計	1,658,140
		累計	4,074,195

修繕状況(2年度) 場所別

場 所	内 容	金 額(税抜、円)
1号上屋	岸壁コンクリート補修	35,000
1号上屋	県漁協冷蔵庫前照明設置	98,000
1号上屋	工業用水配管バルブ取付	35,000
1号上屋	高圧洗浄機電源プラグ取替	6,000
1号上屋	清浄海水紫外線殺菌装置安定器交換	205,000
1号上屋	カーブミラー取付	88,000
1号上屋	西出入口扉ガラス修理	56,000
1号上屋	トイレ消毒容器取替	6,960
1号上屋	屋上駐車場エキスパンション蓋撤去	8,000
1号上屋	清浄海水装置No.2ポンプ修理	10,000
1号上屋	西出入口扉修理	142,000
1号上屋	除氷アタッチメントブラシ取替	79,250
件数・合計金額		12 769,210
3号上屋	清浄海水供給装置配管漏水修理	13,000
3号上屋	オーバースライダー修理(3か所)	1,103,000
3号上屋	グレーチング交換	15,000
3号上屋	パネルゲート修理	22,000
3号上屋	グレーチング補修	24,500
3号上屋	遮光ネット補修	143,000
3号上屋	除氷アタッチメント整備調整	7,500
3号上屋	除氷アタッチメント加工	39,500
3号上屋	除氷アタッチメント整備調整	15,500
件数・合計金額		9 1,383,000
4号上屋	グレーチング補修	29,800
4号上屋	清浄海水配管漏水修理	23,000
4号上屋	清浄海水配管漏水修理	29,500
4号上屋	配電盤ハンドロック取付	24,000
4号上屋	グレーチング補修	17,500
4号上屋	清浄海水漏水配管修理	10,000
4号上屋	ベニ水揚げ水除去アタッチメント修理	69,880
件数・合計金額		7 203,680
5号上屋	南側横断側溝グレーチング修理	24,600
5号上屋	グレーチング交換	37,800
5号上屋	仕切り板補修	9,000
5号上屋	グレーチング補修	26,500
5号上屋	排水ポンプ制御盤表示ランプ取替	5,000
件数・合計金額		5 102,900
6号上屋	排水ゴミ受けカゴ加工	19,500
6号上屋	排水管詰り修理	23,000
件数・合計金額		2 42,500

場 所	内 容	金 額(税抜、円)
7号上屋	詰所エアコン取替	159,000
7号上屋	清浄海水取水管切断加工	120,000
7号上屋	清浄海水圧力タンク配管修理	107,000
7号上屋	岸壁立入禁止看板修復	58,200
7号上屋	グレーチング補修	39,600
7号上屋	屋網選別台嵩上げ加工	66,800
7号上屋	海水取水ポンプ圧力計取替	19,000
7号上屋	100Vコンセント増設	72,000
7号上屋	西岸壁通路陥没補修	250,000
7号上屋	排水側溝仕切り板枠取付	45,000
7号上屋	上水配管工事	50,000
7号上屋	グレーチング補修	60,000
7号上屋	屋網選別台補修	188,000
7号上屋	量水器修理	114,000
7号上屋	清浄海水装置ポンプ修理	19,000
件数・合計金額		15 1,367,600
陸送上屋	低温室排水柵改良工事2か所	245,455
陸送上屋	防鳥ネット外れ修理	50,000
陸送上屋	ツツジ植替え	15,455
陸送上屋	斜路融雪放水管工事	456,000
陸送上屋	同上散水パイプ加工	390,000
件数・合計金額		5 1,156,910
トラックスケール	計量室雨樋設置	105,000
件数・合計金額		1 105,000
みさき会館	汚水配管詰り修理	20,000
みさき会館	食堂厨房壁床水漏れコーキング処理	17,000
みさき会館	高架水槽配管保温材修理	50,000
みさき会館	郵便受け交換	30,000
みさき会館	玄関前コンクリート床版入替	129,000
みさき会館	1階休憩室エアコン修理	125,000
件数・合計金額		6 371,000
陸電	東側高圧気中開閉器取替	727,000
件数・合計金額		1 727,000
臨港道路	陸送上屋東側溝蓋補修	180,000
件数・合計金額		1 180,000
活魚	循環ポンプ配管修理	174,040
件数・合計金額		1 174,040
内港	取締船岸壁ガードポール修理	22,500
内港	公衆トイレ天井修理	180,000
件数・合計金額		1 202,500
総計		71 6,785,340

修繕状況(2年度) 内容別

側溝関連	金額(税抜、円)
グレーチング交換	15,000
グレーチング補修	24,500
グレーチング補修	29,800
グレーチング補修	17,500
南側横断側溝グレーチング修理	24,600
グレーチング交換	37,800
グレーチング補修	26,500
グレーチング補修	39,600
グレーチング補修	60,000
陸送上屋東側溝蓋補修	180,000
10件	455,300
排水関連	
仕切り板補修	9,000
排水ポンプ制御盤表示ランプ取替	5,000
排水ゴミ受けカゴ加工	19,500
排水管詰り修理	23,000
排水側溝仕切り板枠取付	45,000
低温室排水樹改良工事2か所	245,455
污水配管詰り修理	20,000
7件	366,955
清浄海水装置関連	
清浄海水紫外線殺菌装置安定器交換	205,000
清浄海水装置No.2ポンプ修理	10,000
清浄海水供給装置配管漏水修理	13,000
清浄海水配管漏水修理	23,000
清浄海水配管漏水修理	29,500
清浄海水漏水配管修理	10,000
清浄海水取水管切断加工	120,000
清浄海水圧力タンク配管修理	107,000
海水取水ポンプ圧力計取替	19,000
清浄海水装置ポンプ修理	19,000
10件	555,500
氷除去関連	
除氷アタッチメントブラシ取替	79,250
除氷アタッチメント整備調整	7,500
除氷アタッチメント加工	39,500
除氷アタッチメント整備調整	15,500
ベニ水揚げ氷除去アタッチメント修理	69,880
5件	211,630
融雪関連	
斜路融雪放水管工事	456,000
同上散水パイプ加工	390,000
2件	846,000

資料 4

外部からの来場状況

市場施設・業務関係見学・視察等の受入対応及び来場状況（令和2年度）

	社会科見学・視察		市場見学ツアー		報道関係等取材		業界・行政関係等視察		合計数	
	学校等 団体数	人数	団体数	人数	団体数	人数	団体数	人数	団体数	人数
4月	0	0	0	0	1	3	2	7	3	10
5月	0	0	0	0	0	0	0	0	0	0
6月	0	0	0	0	11	19	1	3	12	22
7月	0	0	2	7	1	1	38	64	41	72
8月	4	4	4	16	9	13	42	77	59	110
9月	1	55	3	12	22	14	50	107	76	188
10月	5	228	7	54	4	8	42	101	58	391
11月	4	139	11	50	2	4	30	101	47	294
12月	0	0	4	17	1	2	14	56	19	75
1月	0	0	0	0	4	8	14	33	18	41
2月	0	0	0	0	1	3	17	55	18	58
3月	1	22	0	0	1	2	22	44	24	68
合計	15	448	31	156	57	77	272	648	375	1,329
前年	21	983	197	1,416	80	181	285	1,391	583	3,971
前年比	-6	-535	-166	-1,260	-23	-104	-13	-743	-208	-2,642
	-29%	-54%	-84%	-89%	-29%	-57%	-5%	-53%	-36%	-67%

資料 5-1

利用者からの苦情・要望及びその対応状況（市場）

使い方	
トラックスケール北側、道路上で水揚げに伴う作業をされると、トラック通行の邪魔になるので対応してもらいたい。	特に新3号上屋で選別、タンク取りされた時に上屋から路上へはみ出して作業がなされることがあり、卸業者へ善処するよう要請しました。
新3号上屋でタンク取りしたが上屋内に置けるスペースがないので1号上屋内に置かせてもらいたい。卸業者。	了承しました。
マグロ初セリ式でマスコミを場内へいれてもよいか。振興協会。	水産事務所と協議しコロナ対策もあり入場は出来ない旨回答しました。
車の鍵を拾った。仲買業者。	所有者が見つかり返却しました。
屋上駐車場を7月の会議出席者用の駐車場所として使わせて欲しい。海上保安部交通課。	十分な空きスペースがあり支障ないことから応諾しました。
敷き氷の清掃に時間がかかり大変な労力を要す。運送業者所有のマグロ搬出用のステンレスバケットを使ってリフトで押し集める方法を考えたい。清掃業者。	趣旨はよく分かり長年の課題でもあります。但し、この方法ではまだ新しい床を削ることになるためお断りしました。管理者としても何らかの方法を検討する旨伝えました。
マグロ割裁場のミスト送風機は中央側真ん中の位置がよい。卸業者。	上水供給ホースが這わせないため注水用の予備ポリタンクを用意し移動設置しました。
販売氷の搬入頻度は毎日ではなく都度の対応にならないか。販売氷搬入業者。	現状、問題がないため常に満杯にすることを止め、在庫を見ながら発注することとしました。
障がい者就労継続支援事業を立ち上げたのでゴミ拾い等清掃業務で手伝えたい。カニ揚げ以西及びみさき会館委託業者。	責任者を付け十分注意して対応するよう注意し応諾しました。
県東部小学校が東京への修学旅行を中止し、市場見学を取り入れることを検討している。卸業者。	人数的にも受け入れ可能で社会科見学として対応できることを返答しました。
清掃の時の放水でと思われるが、充電器やリフトに水がかかっていることがある。卸業者。	清掃業者へ注意対応を依頼しました。
低温室に商品ケースを置きたい。卸業者。	運用者が1卸業者、1仲買業者に限られ、本来の低温室利用形態にそぐわない面もあり、水産事務所とも協議のうえ不可としました。
場内が朝から暑いので陸送の西側オーバースライダーも開放しておいて欲しい。仲買業者。	夜間は飛び飛びで開放するようにしました。
1号場内制御盤に置いているマグロ割裁用衝立は水がかからないように意図的に置いているので元に戻してもらいたい。卸業者。	管理者で片付けたものでしたが、元に戻しました。
台風9・10号接近に伴い停電になった場合、活魚の運用は出来るか。卸業者。	非常電源の対応がないため電気の供給は出来ないので個別対応となることをご説明しました。県とも連携し今後BCPでの議論の対象として検討すべきことと考えます。
カニ揚げ岸壁での水揚げで一部上場せず他へ売る場合の手続きについて教えてもらいたい。卸業者。	荷捌き使用料に該当すること、及び手続についてご説明しました。
工事現場にバリケードもないし通知も遅くりフトやパレットを何処に置けばよいか分からない。仲買業者。	新取水ポンプ工事に伴うものでお詫びすると共に置き場の説明を致しました。
陸送西ヤード、感謝の塔前にマイカー駐車が多く邪魔になる。緑帽者⇒水産事務所長。	社内で対策協議を行い、関係者への注意喚起を通知すると共に、早朝から巡回を徹底し張り紙貼付、声掛けを開始しました。
1号中央トイレの保管庫からトイレトペーパーが無くなる。清掃委託業者。	保管庫の鍵を貸与し毎日施錠してもらうこととしました。

1号中央男子洋式トイレのペーパーがない。仲買業者。	朝の早い時間帯で清掃業者の倉庫を当方で開けペーパーを出しました。
陸送上屋南出入りに停車している軽自動車の運転手を探して注意してもらいたい。仲買業者。	注意指導しました。
高度衛生管理区域内の倉庫の使い方について、松葉の水揚げ開始に向け調整してもらいたい。卸業者。	平等・公平な利用になるよう協議することを返事しました。また、水産事務所とも連携して対応する方針です。
当社がレンタルしている除雪車について、例年通り市場の除雪終了後に直売センター駐車場にも利用させて欲しい。直売責任者。	応諾しました。除雪業者へその旨連絡しました。
1号東に卸業者のPタンクが積んであり、リフト高圧洗浄のためにプラットホームに入れない。卸業者。	卸業者へPタンクの移動を指示しました。
停電でトラックスケールの計量が出来ない。卸業者。	周辺一帯が停電した為で計量システムが使えない状態。偶々久しぶりの1千トン超えの水揚げがある日で2号建築業者が工事で使用の発電機を提供して下さり計量室の電源を確保しました。
冷海水供給中、間違っって緊急停止ボタンを押した。使用量を教えてもらいたい。卸業者。	機械室内パソコンで確認し返答しました。
陸送南出入り口2か所。フェンス柱に付けてある反射材が見えにくい。卸業者。	劣化しており新しく反射材を追加設置しました。
緑帽者がセリ開始後に立入禁止区域に入るので注意してもらいたい。仲買業者。	仲買組合の自主ルールに付き組合内で協議対応するよう依頼しました。
仲買帯同の視察者は場内で何処まで入れるのか、時間の制約があるのか。仲買	仲買組合の中で自主的な取り組みをされており組合の方へ確認して頂くよう依頼しました。
仕立場跡地にスケルトトラックが駐車しているがダメではないか。仲買業者。	当該運転手へ事情を説明しましたが(09時)、11時に動かさずと返事されました。

衛生管理 清掃

消毒スプレーが作動しない、液が切れているとの連絡を受けました。仲買業者。	確認し改善しました。液切れの指摘の中にはボトルのセッティングが不十分なケースもあり、清掃業者へ注意徹底を指示しました。
陸送・1号場内各所に置いてあるゴミ入れが何時もの場所がない、よく場所が動いている。仲買業者。	ゴミ入れに柱No.等の表示を行い再設置しました。
1号プラットホーム外に木パレットが数枚重なって置かれている。清掃業者。	近隣仲買業者へ聞き取り後、管理者で撤去処分しました。
場内にツバメが巣を作っている、作りかけている。数度、関係者複数。	巡回時に目視点検を強化しており逐次除去を行いました。
流通会館東河川に設置の堰止め排水ポンプ場所に溜まる発泡の処分について相談を受けました。市場整備工事業者。	管理者で引き取り処分することとしました。
低温室に臭いがありアレルギーある人は咳き込んだりする。卸業者。	業者点検で清掃、除菌作業を行いました。周年使う施設ではなく久しぶりの稼働でエアコン内部の汚れが影響したものです。

活魚水槽清掃のため、洗浄ホース及びジャ用ホースを使わせて欲しい。卸業者。	応諾しました。
1号上屋内外のステンレス手洗い場、清掃がされていない。場内清掃業者。	衛生関連設備の清掃委託業者へ清掃徹底を指示しました。
ツバメが巣作りしている、場内床にフンが落ちている。仲買業者ほか。数度。	都度除去、清掃。毎日巡回時に確認を徹底しています。
低温室でマグロの切り身売りが始まったが清掃が十分ではない。卸業者。	清掃業者へ清掃の徹底を指示しました。
割裁後の並べたマグロに換気塔から日差しが当たる。卸業者。	遮光ネットを職員で張りました。
1号マグロ割裁場に放置の発泡下に蛆が湧いている。清掃業者。	主に割裁人等がマグロ水揚げ中に利用しているもの。卸業者へ説明し使うのであればきれいに洗浄するよう要請。また、そうでなければ撤去する旨伝えました。
低温室北側は水溜まりが広く発生。排水口が小さくブレードで押し流しても殆ど流れ落ちない。卸業者。	同じ現象が活魚回りでもあり盆に県が工事。全く同内容につき工事を管理者にて手配しました。
陸送上屋南西の植栽部、雑草が伸びて見苦しい。卸業者。	委託業者へ手配中でしたが早めて除草作業を実施しました。
冷海水を利用したら臭いがある。卸業者。	設備業者に確認し利用がない間の溜水が原因と思われるため逐次放流を行うこととしました。初めの500ℓは費用負担なしとしました。
月曜の朝、清浄海水を出したら温水が出て来た。卸業者。	前日、日曜日が猛暑日で配管内の滞留水の温度が上昇したものです。直ぐには利用しないよう依頼しました。
共同仕立場で喫煙が増えポイ捨ての吸い殻が目立つので、灰皿を設けてもらいたい。仲買業者。	衛生管理区域での出入り口周辺等の喫煙につき注意指導を強化した結果、当該場所で喫煙が増大したもので総合的に判断しスタンド灰皿を1基設置しました。
自家用車にペンキの様なものが付着しているが、工事現場から飛んできたものではないか。直売センター仲買業者。	近隣の工事現場業者や係留船舶へ聞き取り調査を行いました。ペンキ使用の事実がなくその旨回答しました。
1号場内柱17付近に油状のものが落ちている。卸業者。	デッキブラシで除去しました。油ではなく踏みつぶされたチョークでした。
工事現場内に飛んできた発泡スチロールの処分方法は？。工事業業者。	以前と同様当方で引き取りします。1号残部上屋内にあるPタンクへ投入して頂くこととしました。
防波堤にゴミが散乱している。卸業者。	回収しました。
新3号東の防鳥ネットにカラスが引っかかっている。卸業者。	足に絡まっているネットを切り逃がしました。
1号プラットホーム下に吸い殻が目立つ。当社職員ではない。禁煙の徹底をすべき。仲買業者。	巡視の徹底を図っています。
清浄海水の取水場所、性質について教えてもらいたい。仲買業者。	水質検査の結果データにて回答しました。
流通会館回りの清掃について徹底してもらいたい。会館管理者。	市場清掃委託業者2者の委託範囲につき再度清掃の徹底を指示しました。このことを先方へもご説明しました。

販売氷が出て来ない。仲買業者。	氷の欠片がローラーに固まっていたことが原因でした。手動で対応し販売氷を供給しました。
女子トイレの扉がガタついている。みさき会館食堂。	職員にて修復しました。
陸送上屋B柱付近に油が点々と落ちている。衛生清掃業者。	中和剤を散布、放水し除去しました。
セリ中に発泡箱入りの魚がかじられていてネズミがいるのではないかと。卸業者。	ネズミ対策は講じており、むしろネコの目撃情報があり今後注意対応していくこととします。

施設不備

屋上駐車場で白線の剥離や割れがある。清掃業者。	水産事務所職員と現地確認し瑕疵調査事項とすることとしました。
1号海側オーバースライダーが2か所重たくなっている。卸業者。	業者点検を行いました。
1号場内17番柱の工水配管が固着している。卸業者。	着脱調整しました。
1号西扉のガラスが出ようとして割れた。卸業者事務員。	折からの強風で扉がストッパーに当たった衝撃で割れたもの。幸いに怪我はなく、事象を水産事務所へ報告。
1号東備え付けの高圧洗浄機が使えない。卸業者。	工水ホースの接続不備が原因で使えるようにしました。
マグロ水揚げ中にフォークリフトの上部がオーバースライダーに衝突し壊した。卸業者。	原因者の負担で修理手配を行いました。
トイレが詰まっている。みさき会館食堂。	業者の点検を受け、外の汚水配管内が紙等で詰まっており除去解消しました。
1号西プラットホームの消火栓ボックスが壊れている。仲買業者。	扉の開閉が出来ない状態。聞き込みするも原因者は不明。監視カメラ画像で確認するも取付位置では十分に見えない状況で原因者の特定には至らず。業者手配し修復しました。
場内で雨漏りがした。仲買業者。	陸送と1号上屋のエキスパンションからのもの。水滴程度だが業者へ点検手配し修復しました。
フォークリフトで冷蔵庫から出る時にマストを上部枠に当たった。卸業者。	原因者負担にて修復手配をしました。
1号場内中央で大量の雨漏りがしている。仲買業者。	暫くすると漏れなくなりました。これだけの量で発生するのは初めての事象。水産事務所へ報告。県及び業者の調査受け修復対応されました。
詰所内の壁際から水が出て来た。清掃委託業者。	数年前から何度か同じ現象発生。降雨の時と重なる時もあるはずもない時もあり。屋上調査の結果、排水管詰まりがあり除去を行いました。また、業者にて屋上の点検を行い防水シートの異常はないとの報告を受けました。その後、原因判明。隣の食堂が床清掃で大量に水を撒いた時に発生。壁際に亀裂あり業者にて修復対応を行いました。
ジア装置から警報音が鳴っている。卸業者。	塩酸残量の減少が原因。補充を行いました。

新3号上屋海側のオーバースライダーが開かない。卸業者。	ワイヤーが切れていたりその他不備もあり修復を業者手配しました。
1号西岸壁側のオーバースライダーが開かない。清掃業者。	管理者職員で開放しました。開閉ノブがかなり重い状態でした。
活魚施設の配管から海水が漏れている。卸業者。	業者にて応急処置を実施しました。配管繋ぎ目等に不具合が出ており対策をメーカーにて検討を要請。
ジヤ装置場所で水が噴出している。卸業者。	配管繋ぎ目からジヤが噴出していて事務所も現地でも警報はならず。ポンプ停止措置。業者へ対応依頼しました。水産事務所へ報告しました。
新3号上屋海側のオーバースライダーを盆明けからは水揚げ利用があるので早く修理してもらいたい。卸業者。	管理者及び業者にて最上部まで上げました。修理手配は行いました。
県漁協横にある場内放送マイクの音が小さい。卸業者。	業者対応にて修復しました。
1号上屋シャッターにフォークリフトでタンク取りを搬出する時に当たって破損した。卸業者。	原因者負担にて修復対応を行いました。
岸壁配管から水が噴き出している。釣り人⇒清掃業者⇒管理者。	配管繋ぎ目の腐食劣化で漏水。業者対応にて修復しました。
低温室の扉が重たい。卸業者。	ローラー回転部に潤滑剤を塗布しました。
防鳥ネットをリフトで踏んでローラーが外れた。仲買業者。	業者修復までのことはなく原因者が元に戻しました。
防鳥ネットをリフトで踏んでローラーが外れた。卸業者。	業者修復までのことはなく原因者が元に戻しました。
冷海水販売機を使用しようとしたら異常警報が発生した。卸業者。	放出バルブを閉じたまま利用した為で開放後正常に作動しました。
1号西休憩室横のマイクが使えない。卸業者。	業者にて修復対応しました。
陸送工水配管から水漏れしている。1号工水配管のジョイントがない。卸業者。	修復対応を行いました。
1号西休憩室のマイクの調子が悪い。卸業者。	業者対応にて修復。原因は湿気とのことでした。
1号場内清浄海水配管のホースが外れない。卸業者。	連結部を交換しました。
フォークリフトの充電が出来ない。仲買業者。	点検の結果、先方の接続に問題がありその後通電しました。
1号・陸送屋上のエキスパンションを破損させた。除雪業者。	注意喚起のコーンを設置。施工業者へ修復協議。

トラックスケール計量室扉の上から水が垂れ落ちてくる。計量員。	今冬の降雪の影響と思われる。屋根の下部には樋のようなものはなく業者へ方策検討を依頼しました。
活魚施設の手洗いが流れない。卸業者。	職員にて配管の清掃を行い修復しました。

監視カメラ

1号場内で止めていた電動フォークリフトが大きく破損しているのを発見。監視カメラを見たい。仲買業者。	見ていただき原因者の発見につながりました。
商品が行方不明につき監視カメラを見たい。卸業者。	ビデオを再生し見ていただき原因が判明しました。
場内の発泡が見えなくなった。卸業者。	監視カメラの再生画像を見ていただきましたが不明でした。
魚が無くなったので監視カメラを見たい。卸業者。	ビデオ再生を見て頂きましたが原因は不明でした。
1号トイレで貴重品が入ったポーチを忘れた。仲買業者。	監視カメラで場内側からのモニターを確認しましたが場所的に無理があり確認出来ませんでした。後日、別の場所にあったとの連絡がありました。
タイ入り発泡3ケースが不明につき監視カメラモニターを見たい。	画像から原因者が判明し解決しました。
商品が見当たらないので監視カメラを見たい。卸業者。	録画ビデオを見て頂きましたが判明しませんでした。
1号柱21付近で赤カレイ発泡ケースが不明のため監視カメラを見たい。卸業者。	モニター再生しましたが判明しませんでした。
商品が見えなくなったので監視カメラ画像を確認したい。仲買業者。	モニターを再生し見て頂きました。
赤カレイ入り発泡5箱が行方不明につき監視カメラを見たい。卸業者。	モニターを再生し見ていただきました。

資料 5-2

利用者からの苦情・要望及びその対応状況（漁港）

使い方

2号岸壁で作業を行いたい。漁労会社。	底曳の荷揚げ或いは休憩係船等の利用がある岸壁につき、卸業者へ連絡確認のうえ許可しました。
まき網本船のワイヤー降ろし作業したい。卸業者。	岸壁利用に支障なく許可しました。
1号岸壁、まき網の水揚げ利用する。卸業者。	タイヤ洗浄槽の水張りを行いました。
GW中の市場区域での釣り人の状況を教えてもらいたい。市水産課。	新型コロナウイルス感染症拡大に伴い自粛、3密回避がどうであったかを聞き取りのもの。監視員点検日誌である程度人数を把握しており回答。
大型まき網船団、切上げ後の出漁が大型貨物船の境水道入航と重なり、時間調整をしてもらいたい。卸業者。	管理組合へ事情説明し配慮していただくよう依頼しました。その後、重なることなく出漁式を行いました。
入船情報をもとに夜7時頃に岸壁灯等を点けることがあるが、監視員で消さないでもらいたい。卸業者。	情報が分かれば消しませんが今後注意対応することとします。
カニ揚げ岸壁での釣り人が入らないようにしてもらいたい。仲買業者。	日々対応していることをご説明し、完全な排除は物理的に困難な面もあり、本格的には2号上屋整備での道路フェンス設置を待っていることを申し伝えました。
釣り人に対してどのように対応しているのか、車が邪魔になったりすることもある。小舟「協会」の人。	通常行っている対応をご説明しました。
掲示してある写真は誰の仕業か分かったか。7号西の船溜まり関係者。	先月発生した不審事象のことですが不明であることを返答しました。
7号詰所南側に普通乗用車が駐車していてトラックへの積み込みに支障がある。仲買業者。	運転手が見当たらず注意の掲示を行いました。
1号岸壁柱17付近で部外者らしき人が写真撮影している。卸業者。	理由説明し退出してもらいました。

衛生管理 清掃

7号屋網漁等で使用の木製選別台を高度衛生を先取りしてステンレス製のものを作ってもらいたい。卸業者。	水産事務所と協議し施設内にある資材を活用して作成することとしました。
まき網運搬船が船首に網を引っ掛けて入港し岸壁へ引き上げてあるので処分してもらいたい。卸業者。	岸壁をまたぐ程の大きなもので職員で解体切断し廃棄物置き場へ撤去しました。
1号岸壁で3隻まき網の水揚げがあるので、タイヤ洗浄槽へ水張りをしてもらいたい。卸業者。	準備対応しましたが実際には水揚げ利用がありませんでした。
防波堤に水鳥の死骸がある。卸業者。	職員にて撤去処分しました。
まき網運搬船のスクルーに絡まった網を撤去するため潜水夫が車で1号岸壁に入る。卸業者。	タイヤ洗浄槽通行で了承しました。

施設不備

内港トイレで雨漏りがする。市民から市を通して水産事務所。	業者調査を行い修復手配を行いました。
6号上屋の照明が点滅している。卸業者。	折からの風雨で影響を受けたもので業者にて修復しました。
内港歩道の「ぼたもち山」付近が陥没している。市民から市、水産事務所経て。	丁度車両が通行する部分で2か所、陥没というよりは沈んでいるという状況。業者手配し修復することとしました。
清浄海水配管から噴出している。清掃業者。	業者にて修復対応しました。
取締船用岸壁の保護鉄板をロープで引っ掛けて破損させた。取締船。	民間チャーターの取締船で先方会社と協議し原因者負担にて修復手配を行いました。
カニ揚げ岸壁消火栓の保護ポールにトラックの後ろが衝突した。卸業者。	ポールに傷みなく修復は必要ありませんでした。注意して運転して頂くよう依頼。

係船

イカ釣り船を休けい用岸壁に係船させたいが、ピットに係船禁止と書かれたダンポールがかぶされていた。卸業者。	許可したものではなく係船しても良いことを伝えました。
大型まき網船団が夜間か明日入港する。卸業者。	北海道へ向かう県外大型まき網船団が台風9号で入港と判明しましたが、結局、浜田へ入港しました。
荷揚げ後、底曳船の修理を行いたいのので3号岸壁へ移動してもよいか。生産者。	支障なく了承しました。
3号岸壁係船の底曳を移動させてもらいたい。卸業者。	3号南の船に付き移動してもらいました。
3号岸壁係船の底曳を移動させてもらいたい。1月5日に大型まき網の水揚げに支障がある。卸業者。	船員不在で移動することは出来ませんでした。
県外冷凍イカ釣り船の荷揚げ後の係船場所を探して欲しい。卸業者。	休けい用岸壁の空いている場所に誘導しました。
明朝、底曳船が11隻程度水揚げする。水揚げ終了のまき網運搬船が岸壁に残らないようにしてもらいたい。卸業者。	船や会社へ連絡し岸壁を空けるよう依頼対応を行いました。
翌朝水揚げのベニかご船入港。係船位置が中途半端でこれからの入港船の係船に支障があるので、移動させてもらいたい。同業者。	要請を行いましたがいかに下船者があり船を動かすことは出来ない状況。会社へも事情説明し翌日には微調整していただきました。
3号南に接岸の底曳船が中央寄りのためもう少し移動してもらいたい。卸業者。	船員不在につき移動は出来ませんでしたがい、当日のまき網の水揚げ隻数が少なく利用に支障はありませんでした。

陸電

陸電が取れない。底曳船。	ブレーカーが途中で停止。再投入し通電させました。
陸電P12で使用できない。イカ釣り船。	ブレーカー落ちで復旧させました。
陸電P-14で電気が取れない。生産者。	ブレーカー落ちが原因で復旧させました。
陸電が取れない。生産者。	船側の原因でブレーカーが落ちるのが原因でした。船の電源コードプラグの不備。

陸電が取れない。テスターでも確認した。19トンイカ釣り。	電気工事業者の点検を受け設備に異常がないことを確認しました。
陸電のブレーカーが落ちる。ベニかご船。	船の使い方の方に問題がありました。
陸電の電源が入らない。生産者船。	船は隣のボックスから通電していましたが、業者点検の結果、当該の陸電に異常はありませんでした。

安全管理

内港歩道の雑草を除去してもらいたい。同上の経緯。	清掃委託業者へ連絡しました。逐次進めてはいますが人手の問題あり一気に行かない状況とのことでしたが、早期の対応を依頼しました。その後実施しました。
路肩に斜めに駐車している車がよくあるのでやめさせて欲しい。同上の経緯。	警察へ相談し対応して頂くことになりました。その後はこのようなことは目撃しなくなりました。
5号岸壁グレーチングの隙間に入れてある木をトラック運転手が踏んだ時に陥没した。卸業者。	幸い怪我はありませんでしたが、早急に業者対応にて修復しました。
作業船が高速で通過し船が大きく揺れた。生産者船員。	新取水ポンプ海底配管の作業船で工事責任者へ報告し注意対応を要請しました。

使用料の徴収・収納実績(令和2年度)

件数	駐車場		結所		仲卸業務施設		活魚水槽		冷蔵庫		関係事業者施設用地		仕立場		事務室		金額
	金額	件数	金額	件数	金額	件数	金額	件数	金額	件数	金額	件数	金額	件数	金額	件数	
18	947,700	9	126,990	35	536,180	2	134,762	3	41,538	2	2,077,853						
11	233,100	9	126,990	35	536,180	2	134,762	3	41,538								
11	233,100	9	126,990	35	536,180	2	134,762	3	41,538								
16	904,000	9	126,990	35	536,180	2	134,762	3	41,538								
11	230,800	9	126,990	35	536,180	2	134,762	3	41,538								
11	230,800	9	126,990	35	536,180	2	134,762	3	41,538								
17	917,800	9	126,990	35	536,180	2	134,762	3	41,538								
11	230,800	9	126,990	35	536,180	2	134,762	3	41,538								
11	230,800	9	126,990	35	536,180	2	134,762	3	41,538								
16	865,600	9	126,990	35	536,180	2	134,762	3	41,538								
11	230,800	9	126,990	35	536,180	2	134,762	3	41,538								
9	213,900	9	126,990	35	536,180	2	134,762	3	41,538								
153	5,469,200	108	1,523,880	420	6,434,160	24	1,617,144	36	488,456	5	2,887,063	0	0	0	0	0	746
元年度	4,886,500		1,735,500		7,715,140		1,337,820		412,284		5,102,777		438,900		0	0	705
増減	582,700		-211,620		-1,280,980		279,324		86,172		-2,215,714		-438,900		0	0	41

件数	卸売業務施設		海水供給		荷捌き		シャープアットアイス		冷海水		会議室		選別機		金額	
	金額	件数	金額	件数	金額	件数	金額	件数	金額	件数	金額	件数	金額	件数		
3	8,871,233	14	41,764	2	15,856	2	208,582	1	1,692							
3	6,327,142	14	35,321	2	659	1	998									
3	6,383,506	11	52,697	1	686	2	5,988	2	5,922							
3	10,683,266	17	66,583	1	3,071	1	4,990	2	3,384							
3	5,967,685	18	60,702	1	3,528											
3	3,631,805	11	40,335	1	14,564	2	77,844	1	4,290							
3	4,309,763	9	31,137	2	16,561	2	59,880	1	1,692							
3	9,734,403	11	57,435	3	27,349	3	1,051,892									
3	11,131,388	11	90,074	3	27,208	3	631,734									
3	6,500,430	9	41,696	3	42,802	3	401,196	2	5,922							
3	9,003,111	4	44,116	3	31,336	3	425,148	1	2,538							
36	89,078,726	140	609,783	24	229,546	3	2,925,138	10	25,380							
元年度	96,727,618		1,075,386		159,943		185,260		32,148				0		0	235
増減	-7,648,892		-465,603		69,603		-176,276		-6,768				0		0	-49

総合計	981	111,307,460
元年度	989	121,964,236
増減	-8	-10,656,776

税込予算⇒ 161,410,002 1,714,000 4,849,000 20,640,000 1,834,000 10,095,000 122,278,002 7,273,000 7,273,000 168,683,002 129,551,002

(税抜)	市場										漁港		市場+漁港	
	総計	選別機	公害防止(公社)	インセンティブ 対象外				インセンティブ	合計	インセンティブ	総計	インセンティブ	総計	インセンティブ
				負担金(公社)汚水	負担金(協会)発泡	使用料(公社)市	使用料(公社)市							
業務委託収入(予算)	146,736,364	1,558,182	4,408,182	18,763,636	1,667,273	9,177,273	35,574,546	111,161,818	6,611,819	6,611,819	153,348,183	117,773,637		
給与・報酬等	29,579,939							29,579,939			29,579,939	29,579,939		
法定福利費	4,483,201							4,483,201			4,483,201	4,483,201		
旅費交通費	2,720							2,720			2,720	2,720		
委託費	47,016,897	98,000	3,600,000	1,636,364			5,334,364	41,682,533	2,688,225	2,688,225	49,705,122	44,370,758		
厚生費	335,756							335,756			335,756	335,756		
リース料	1,078,452							1,078,452			1,078,452	1,078,452		
修繕費	4,664,140							4,664,140	2,121,200	2,121,200	6,785,340	6,785,340		
事務用消耗品費	444,458							444,458			444,458	444,458		
通信交通費	428,097							428,097			428,097	428,097		
水道光熱費	18,180,411	3,560					3,560	18,176,851	621,451	621,451	18,801,862	18,798,302		
租税公課	54,660							54,660			54,660	54,660		
寄付金	10,000							10,000			10,000	10,000		
保険料	109,720							109,720			109,720	109,720		
備品消耗品費	2,654,520							2,654,520			2,654,520	2,654,520		
管理諸費	688,800							688,800			688,800	688,800		
車両費	459,511							459,511			459,511	459,511		
諸会費	39,500							39,500			39,500	39,500		
雑費	390,033							390,033			390,033	390,033		
負担金(公社)汚水	17,882,681			17,882,681			17,882,681				17,882,681	0		
使用料(公社)市	8,028,641					8,028,641	8,028,641				8,028,641	0		
支出合計	136,532,137	101,560	3,600,000	17,882,681	1,636,364	8,028,641	31,249,246	105,282,891	5,430,876	5,430,876	141,963,013	110,713,767		
差額	10,204,227	1,456,622	808,182	880,955	30,909	1,148,632	4,325,300	5,878,927	1,180,943	1,180,943	11,385,170	7,059,870		
				インセンティブ対象外				4,325,300				4,325,300		
				3分の1				1,959,642				1,959,642	393,647	
				合計				6,284,942				6,284,942	6,678,589	
				インセンティブ				3,919,284				3,919,284	4,706,579	

税込返納 6,913,437 433,012 7,346,449

電気(kw) 2年度

検針月

実績

	2年度												計	元年度	増減
	4月	5月	6月	7月	8月	9月	10月	11月	12月	1月	2月	3月			
全体	104,870	103,631	101,646	111,478	136,721	123,788	118,814	140,316	149,368	133,076	126,966	120,112	147,078	1,529,576	-58,790
利用者	49,572	44,899	42,265	52,820	65,803	56,951	52,190	54,936	66,279	64,809	53,903	47,933	652,360	748,406	-96,046
管理者	55,298	58,732	59,381	58,658	70,918	66,837	66,624	85,380	83,089	68,267	73,063	72,179	818,426	781,170	37,256
2-5号	6,522	6,336	3,936	4,590	4,404	3,666	4,272	4,476	5,874	4,560	4,836	4,548	58,020	140,910	-82,890
利用者	812	570	411	598	1,157	570	644	373	718	334	404	349	6,940	26,055	-19,115
管理者	5,710	5,766	3,525	3,992	3,247	3,096	3,628	4,103	5,156	4,226	4,432	4,199	51,080	114,855	-63,775
陸電	18,252	16,544	11,242	17,896	27,463	19,950	17,306	21,282	30,247	30,310	21,881	14,777	247,150	272,826	-25,676
利用者	17,257	15,079	10,326	16,533	26,359	18,614	16,010	20,051	29,093	28,328	20,800	13,645	232,095	258,781	-26,686
管理者	995	1,465	916	1,363	1,104	1,336	1,296	1,231	1,154	1,982	1,081	1,132	15,055	14,045	1,010
活魚	0	0	0	0	0	0	0	0	0	0	0	0	0	70,778	-70,778
利用者													0	65,151	-65,151
管理者													0	5,627	-5,627
陸送	0	0	0	0	0	0	0	0	0	0	0	0	0	128,064	-128,064
利用者													0	57,518	-57,518
管理者													0	70,546	-70,546
陸送1号	69,703	71,606	77,914	91,870	91,870	90,379	86,657	101,458	94,519	82,277	86,167	88,234	940,784	718,075	222,709
利用者	30,395	28,446	30,857	35,061	37,723	37,203	34,693	33,616	35,344	35,287	31,958	33,149	403,732	328,869	74,863
管理者	39,308	43,160	45,384	42,853	54,147	53,176	51,964	67,842	59,175	46,990	54,209	55,085	613,293	389,206	224,087
1号	3,222	2,994	3,726	3,204	3,726	3,282	3,318	4,266	4,812	4,782	4,026	4,218	45,576	45,426	150
利用者	567	410	395	359	263	243	345	396	491	322	236	241	4,268	6,529	-2,261
管理者	2,655	2,584	3,331	2,845	3,463	3,039	2,973	3,870	4,321	4,460	3,790	3,977	41,308	38,897	2,411
6号	224	245	164	237	305	207	325	254	270	260	300	253	3,044	2,822	222
利用者	0	0	0	0	0	0	0	0	0	0	0	0	0	0	0
管理者	224	245	164	237	305	207	325	254	270	260	300	253	3,044	2,822	222
7号他	1,976	1,721	1,614	1,557	1,567	1,676	2,340	2,795	3,170	2,530	2,309	1,793	25,048	25,960	-912
利用者	135	133	64	64	89	75	155	172	162	165	144	181	1,539	1,528	11
管理者	1,841	1,588	1,550	1,493	1,478	1,601	2,185	2,623	3,008	2,365	2,165	1,612	23,509	24,432	-923
中継ポンプ槽他						0	0	0	0	0	0	0	0	51,891	-51,891
利用者													0	0	0
管理者													0	51,891	-51,891
みさき	4,971	4,185	4,723	6,080	7,396	4,628	4,596	5,785	10,476	8,357	7,447	6,289	74,923	72,824	2,099
利用者	406	261	212	205	212	246	343	328	471	373	361	368	3,786	3,975	-189
管理者	4,565	3,924	4,511	5,875	7,174	4,382	4,253	5,457	10,005	7,984	7,086	5,921	71,137	68,849	2,288

電気(金額)

2年度

摘要	2年度												増減		
	4月	5月	6月	7月	8月	9月	10月	11月	12月	1月	2月	3月		4月	
	3,097,952	2,622,431	2,353,790	2,589,620	2,927,820	2,659,193	2,431,905	2,709,372	2,862,154	2,578,054	2,505,605	2,443,649	3,178,154	45,212,117	-13,430,572
全体															
利用者	1,409,606	1,106,501	978,767	1,200,785	1,374,410	1,166,217	1,032,694	1,044,910	1,220,464	1,209,013	1,052,334	979,433	13,775,134	19,929,903	-6,154,769
管理費	1,688,346	1,515,930	1,375,023	1,388,835	1,553,410	1,492,976	1,393,211	1,664,462	1,641,690	1,369,041	1,453,271	1,464,216	18,006,411	25,282,214	-7,275,803
2-5号	202,569	199,551	135,729	146,602	142,088	130,747	134,896	137,825	174,942	114,938	117,137	119,345	1,755,969	3,759,400	-2,003,431
利用者	25,219	17,948	14,170	19,093	37,312	20,324	20,329	11,482	21,330	8,416	9,783	9,156	214,562	632,621	-418,059
管理費	177,370	181,603	121,559	127,509	104,766	110,423	114,567	126,343	153,212	106,522	107,354	110,189	1,541,407	3,126,779	-1,585,372
陸電	489,229	460,976	375,570	491,346	622,433	484,351	421,815	475,674	598,940	602,918	489,038	394,200	5,906,090	7,116,633	-1,210,543
利用者	462,485	420,099	344,887	453,832	597,294	451,759	390,157	448,134	575,455	563,434	464,688	363,903	5,536,107	6,731,296	-1,195,189
管理費	26,744	40,877	30,683	37,514	25,139	32,592	31,658	27,540	23,085	39,484	24,370	30,297	369,983	385,337	-15,354
陸送・1号	2,033,387	1,615,291	1,461,352	1,574,667	1,757,517	1,698,002	1,517,059	1,702,206	1,002,588	1,428,097	1,497,083	1,547,749	19,455,008	24,514,994	-5,059,946
利用者	886,593	641,434	599,203	706,551	721,617	675,308	596,505	559,205	593,000	612,200	555,081	581,404	7,730,101	10,528,601	-2,798,500
管理費	1,146,794	973,857	882,149	868,116	1,035,900	1,022,694	920,554	1,143,001	1,009,588	815,897	942,002	966,345	11,724,907	13,986,353	-2,261,446
1号	61,747	77,786	68,808	80,880	87,668	79,078	75,348	88,729	96,377	95,804	85,403	89,221	1,027,049	1,158,665	-131,616
利用者	14,383	10,651	9,411	9,080	6,200	5,852	7,830	8,231	9,828	6,448	5,004	5,096	97,994	164,066	-66,072
管理費	67,364	67,135	79,397	71,820	81,668	73,226	67,518	80,498	86,549	89,356	80,399	84,125	929,055	994,599	-65,544
6号	23,653	24,122	21,756	23,820	24,201	22,754	20,151	24,137	24,545	24,298	25,408	24,086	288,931	296,149	-7,218
利用者	0	0	0	0	0	0	0	0	0	0	0	0	0	0	0
管理費	23,653	24,122	21,756	23,820	24,201	22,754	20,151	24,137	24,545	24,298	25,408	24,086	288,931	296,149	-7,218
7号他	114,651	106,409	103,043	100,082	99,834	99,016	116,370	125,169	136,037	119,025	111,664	99,591	1,330,091	1,601,310	-271,219
利用者	5,432	5,973	2,703	3,025	3,815	3,588	5,378	5,679	5,094	5,314	4,724	7,039	57,744	63,364	-5,620
管理費	109,419	100,436	100,340	97,057	95,019	95,448	110,992	119,490	130,943	113,711	106,940	92,552	1,272,347	1,537,946	-265,599
みさき	152,496	138,296	147,532	172,223	194,899	145,245	140,266	155,832	229,915	192,974	179,872	169,467	2,018,407	2,100,389	-81,982
利用者	15,494	10,396	8,393	7,224	8,172	9,408	12,495	12,179	15,757	13,201	13,074	12,835	138,826	144,293	-5,667
管理費	137,002	127,900	139,139	164,999	186,727	135,839	127,771	143,433	213,758	179,773	166,798	156,622	1,879,781	1,956,096	-76,315

清浄海水量 2年度

m	4月	5月	6月	7月	8月	9月	10月	11月	12月	1月	2月	3月	計	元年度	増減
1号	636	829	2,889	1,383	1,266	1,938	2,024	3,459	3,342	2,478	2,842	3,165	26,261	19,070	7,191
3-5号	1,645	1,706	1,038	1,279	958	0	0	0	0	0	0	0	6,626	20,106	-13,480
7号	129	129	181	177	162	185	251	986	760	521	351	194	4,006	5,208	-1,202
計	2,410	2,664	4,088	2,839	2,386	2,123	2,275	4,455	4,102	2,999	3,193	3,359	36,893	44,384	-7,491

上水 実質

m	4月	5月	6月	7月	8月	9月	10月	11月	12月	1月	2月	3月	計	元年度	増減
陸送・1号	432		334		396		302		2,934		1,070		5,468	2,414	3,054
空気ポンプ室									0		1		1		1
3号上屋	121		151		106		128		59		77		642	461	181
7号上屋	14		15		15		20		30		16		110	155	29
7号小船側	6		9		13		10		25		11		74		
消火槽													0	34	-34
トラック スケール	34		35		3		4		4		38		118	4	114
みさき	270		223		370		380		360		205		1,808	2,282	-474
計	877	0	767	0	903	0	844	0	3,412	0	1,418	0	8,221	5,866	2,355

金額(円)

陸送・1号	141,864		123,862		135,251		117,983		705,610		275,026		1,499,596	764,290	735,306
空気ポンプ室									2,684		5,368		8,052		8,052
3号上屋	19,884		24,273		17,690		20,908		10,814		13,447		107,016	79,478	27,538
7号上屋	1,804		1,804		1,804		2,248		3,359		1,804		12,823	22,494	-9,671
7号小船側	1,804		1,804		1,804		1,804		2,803		1,804		11,823		11,823
消火槽													0	16,688	-16,688
トラック スケール	4,815		4,926		2,816		2,816		2,816		5,260		23,449	16,688	6,761
みさき	49,625		40,991		67,995		69,832		66,158		37,684		332,285	414,103	-81,818
計	219,796	0	197,660	0	227,360	0	215,591	0	794,244	0	340,393	0	1,995,044	1,530,611	464,433
利用者	154,616		81,759		128,086		136,807		739,054		296,361		1,536,683		
管理者	65,180		115,901		99,274		78,784		55,190		44,032		458,361		

水

	4月	5月	6月	7月	8月	9月	10月	11月	12月	1月	2月	3月	計	元年度	増減
販売水(本)	89	97	159	154	185	135	147	145	103	75	149	193	1,631	1,099	532
仲買	89	97	159	154	177	135	147	144	103	75	149	193	1,622	1,053	569
前川													0	42	-42
管理者					8			1					9	4	5
税込(円)	66,572		118,932	115,192	138,380	100,980	109,956	108,460	77,044	56,100	111,452	144,364	1,147,432	815,290	332,142
仲買	66,572		118,932	115,192	132,396	100,980	109,956	107,712	77,044	56,100	111,452	144,364	1,140,700	781,470	359,230
前川													0	30,828	-30,828
管理者					5,984			748					6,732	2,992	3,740

工業用水

m	4月	5月	6月	7月	8月	9月	10月	11月	12月	1月	2月	3月	計	元年度	増減
使用水量	1,160	920	2,440	1,350	890	1,070	1,250	1,200	1,660	3,110	1,900	1,570	18,520	12,250	6,270
うち超過水	685	410	1,431	875	586	724	845	837	825	1,149	937	1,015	10,319	3,978	6,341
基準内	475	510	1,009	475	304	346	405	363	835	1,961	963	555	8,201	8,272	-71

基本料金	120,000	124,000	120,000	124,000	124,000	120,000	124,000	120,000	124,000	124,000	112,000	124,000	1,460,000	1,220,000	240,000
メーター使	8,500	8,500	8,500	8,500	8,500	8,500	8,500	8,500	8,500	8,500	8,500	8,500	102,000	85,000	17,000
超過料金	27,400	16,400	57,240	35,000	23,440	28,960	33,800	33,480	33,000	45,960	37,480	40,600	412,760	156,600	256,160
計	155,900	148,900	185,740	167,500	155,940	157,460	166,300	161,980	165,500	178,460	157,980	173,100	1,974,760	1,461,600	513,160
税込	171,490	163,790	204,314	184,250	171,534	173,206	182,930	178,178	182,050	196,306	173,778	190,410	2,172,236	1,595,940	576,296

冷海水

m	4月	5月	6月	7月	8月	9月	10月	11月	12月	1月	2月	3月	計
県漁協	1	5	0	0	0	2	2	669	312	231	221	218	1,661
シマネ	0	0	0	0	63	58	55	92	166	35	29	5	503
魚市	0	1	5	0	15	0	0	293	155	136	256	127	988
計	1	6	5	0	78	60	57	1,054	633	402	506	350	3,152

スラリー

m	4月	5月	6月	7月	8月	9月	10月	11月	12月	1月	2月	3月	計
県漁協	0	0	0	0	0	0	0	59	4	0	0	0	63
シマネ	0	0	0	0	0	0	44	12	0	0	0	0	56
魚市	0	0	0	0	0	0	0	55	0	6	0	11	72
計	0	0	0	0	0	0	44	126	4	6	0	11	191

労働条件等報告書

項目	条件等	備考
1 職種	常勤正職員 設備担当部長	
2 契約期間	期間の定めなし。 定年 65歳 誕生月が属する年度末	再雇用67歳定年
3 就業の場所	鳥取県営境港水産物地方卸売市場、境漁港	
4 労働条件の提示書面	労働条件通知書	労働条件通知書
5 始業・終業時刻、休憩時間等	(1)始業 8時 00分 終業 17時 00分 *「交代制」の場合 次の勤務時間の組み合わせによる。 ・始業 時 分 終業 時 分 ・始業 時 分 終業 時 分 ・始業 時 分 終業 時 分 (2)休憩時間 60分 (3)所定労働時間を超える労働の有無 <input checked="" type="radio"/> 有 無 (4)労働時間に係る協定の有無 <input checked="" type="radio"/> 有 無	
6 休日	・定例日の場合 毎週 土・日 曜日 ・非定例日の場合 週当たり 日	
7 休暇	(1)年次有給休暇 ・6ヶ月間継続勤務した場合 10日 ・継続勤務6ヶ月以内の場合 3月経過で 5日 (2)その他の休暇 ・有給 特別休暇 ・無休 欠勤	
8 賃金	(1)賃金 月給 203,000円以上 日給 円以上 時間給 円以上 (2)諸手当の額及び計算方法 ・管理職手当 55,000円 通勤距離別に計算 ・通勤手当 11,000円 通勤距離別に計算 ・手当 円 (3)割増賃金 ・所定労働時間外 25% ・休日 50% (4)賃金締切日 毎月 15日 (5)賃金支払日 毎月 21日 (6)賞与 <input checked="" type="radio"/> 有 (時期、金額 7月、12月。会社業績にて判断) 無 (7)昇給 <input checked="" type="radio"/> 有 (時期 原則 4月) 無 (8)平均給与月額 269,000円	
9 退職金	<input checked="" type="radio"/> 有 無 中小企業退職金共済制度 月額 12,000円	
10 健康診断	年 1回	
11 その他		

労働条件等報告書

項目	条件等	備考
1 職種	常勤正職員 業務部長代理	
2 契約期間	期間の定めなし。 定年 65歳 誕生月が属する年度末	再雇用67歳定年
3 就業の場所	鳥取県宮境港水産物地方卸売市場、境漁港	
4 労働条件の提示書面	労働条件通知書	労働条件通知書
5 始業・終業時刻、休憩時間等	(1)始業 7時 00分 終業 16時 00分 *「交代制」の場合 次の勤務時間の組み合わせによる。 ・始業 時 分 終業 時 分 ・始業 時 分 終業 時 分 ・始業 時 分 終業 時 分 (2)休憩時間 60 分 (3)所定労働時間を超える労働の有無 (有) 無 (4)労働時間に係る協定の有無 (有) 無	
6 休日	・定例日の場合 毎週 土・日 曜日 ・非定例日の場合 週当たり 日	
7 休暇	(1)年次有給休暇 ・6ヶ月間継続勤務した場合 10 日 ・継続勤務6ヶ月以内の場合 3月経過で 5 日 (2)その他の休暇 ・有給 特別休暇 ・無休 欠勤	
8 賃金	(1)賃金 月給 195,000 円以上 日給 円以上 時間給 円以上 (2)諸手当の額及び計算方法 ・ 管理職手当 35,000 円 ・ 通勤 手当 8,000 円 通勤距離別に計算 ・ 手当 円 (3)割増賃金 ・所定労働時間外 % ・休日 50 % (4)賃金締切日 毎月 15 日 (5)賃金支払日 毎月 21 日 (6)賞与 (有) (時期、金額 7月、12月。会社業績にて判断) 無 (7)昇給 (有) (時期 原則 4月) 無 (8)平均給与月額 238,000 円	
9 退職金	(有) 無 中小企業退職金共済制度 月額 10,000 円	
10 健康診断	年 1回	
11 その他		

労働条件等報告書

項目	条件等	備考
1 職 種	常勤正職員 主任	
2 契約期間	期間の定めなし。 定年 65歳 誕生月が属する年度末	再雇用67歳定年
3 就業の場所	鳥取県営境港水産物地方卸売市場、境漁港	
4 労働条件の提示書面	労働条件通知書	労働条件通知書
5 始業・終業時刻、休憩時間等	(1)始業 8時 00分 終業 17時 00分 *「交代制」の場合 次の勤務時間の組み合わせによる。 ・始業 時 分 終業 時 分 ・始業 時 分 終業 時 分 ・始業 時 分 終業 時 分 (2)休憩時間 60 分 (3)所定労働時間を超える労働の有無 <input checked="" type="radio"/> 有 無 (4)労働時間に係る協定の有無 <input checked="" type="radio"/> 有 無	
6 休 日	・定例日の場合 毎週 土・日 曜日 ・非定例日の場合 週当たり 日	
7 休 暇	(1)年次有給休暇 ・6ヶ月間継続勤務した場合 10 日 ・継続勤務6ヶ月以内の場合 3月経過で 5 日 (2)その他の休暇 ・有給 特別休暇 ・無休 欠勤	
8 賃 金	(1)賃金 月給 184,000 円以上 日給 円以上 時間給 円以上 (2)諸手当の額及び計算方法 ・主任 手当 6,500 円 ・ 手当 円 ・ 手当 円 (3)割増賃金 ・所定労働時間外 25 % ・休日 50 % (4)賃金締切日 毎月 15 日 (5)賃金支払日 毎月 21 日 (6)賞与 <input checked="" type="radio"/> (時期、金額 7月、12月。会社業績にて判断) 無 (7)昇給 <input checked="" type="radio"/> (時期 原則 4月) 無 (8)平均給与月額 190,500 円	
9 退職金	<input checked="" type="radio"/> 無 中小企業退職金共済制度 月額 7,000 円	
10 健康診断	年 1回	
11 その他		

労働条件等報告書

項目	条件等	備考
1 職種	非常勤職員 監視員	
2 契約期間	期間の定めあり。1年更新。 定年 70歳 誕生月が属する年度末	
3 就業の場所	鳥取県宮境港水産物地方卸売市場、境漁港	
4 労働条件の提示書面	労働条件通知書	労働条件通知書
5 始業・終業時刻、休憩時間等	<p>(1)始業 時 分 終業 時 分</p> <p>*「交代制」の場合 次の勤務時間の組み合わせによる。</p> <p>・始業 5時 00分 終業 15時 00分</p> <p>・始業 17時 00分 終業 7時 30分</p> <p>・始業 7時 30分 終業 17時 00分</p> <p>(2)休憩時間 120分 ~ 390分</p> <p>(3)所定労働時間を超える労働の有無 <input checked="" type="radio"/> 有 無</p> <p>(4)労働時間に係る協定の有無 <input checked="" type="radio"/> 有 無</p>	4日勤務2日休日のローテーション
6 休日	<p>・定例日の場合 毎週 曜日</p> <p>・非定例日の場合 週当たり 2日</p>	4日勤務2日休日のローテーション
7 休暇	<p>(1)年次有給休暇</p> <p>・6ヶ月間継続勤務した場合 10日</p> <p>・継続勤務6ヶ月以内の場合 3月経過で 5日</p> <p>(2)その他の休暇</p> <p>・有給 特別休暇</p> <p>・無休 欠勤</p>	
8 賃金	<p>(1)賃金 月給 円以上</p> <p>日給 7,400円以上 夜勤25%増し</p> <p>時間給 円以上</p> <p>(2)諸手当の額及び計算方法</p> <p>・通勤 手当 2,200円 ~ 11,200円</p> <p>・ 手当 円 通勤距離別に計算</p> <p>・ 手当 円</p> <p>(3)割増賃金</p> <p>・所定労働時間外 25%</p> <p>・休日 50%</p> <p>(4)賃金締切日 毎月 15日</p> <p>(5)賃金支払日 毎月 21日</p> <p>(6)賞与 <input checked="" type="radio"/> (時期、金額 7月、12月。会社業績にて判断) 無</p> <p>(7)昇給 <input checked="" type="radio"/> (時期 原則 4月) 無</p> <p>(8)平均給与月額 165,000円 ローテーションによる変動あり</p>	
9 退職金	<p>有 <input checked="" type="radio"/> 無</p> <p>中小企業退職金共済制度 月額 円</p>	
10 健康診断	年 2回	
11 その他		

管理体制

管理運営の組織

境港水産物市場管理 株式会社 組織図

代表取締役社長(非常勤)	境港魚市場株式会社 代表取締役会長
代表取締役 (非常勤)	漁業協同組合JFLまね 代表理事会長
代表取締役 (非常勤)	鳥取県漁業協同組合境港支所 販売統括部長
専務取締役 (常勤)	当社専従
取締役 (非常勤)	鳥取県漁業協同組合 代表理事組合長
取締役 (非常勤)	漁業協同組合JFLまね 専務理事
取締役 (非常勤)	境港魚市場株式会社 代表取締役社長
監査役 (非常勤)	境港魚市場株式会社 常務取締役総務部長
監査役 (非常勤)	漁業協同組合JFLまね 境港支所常務理事
監査役 (非常勤)	鳥取県漁業協同組合境港支所 総務課

《管理運営スタッフ》

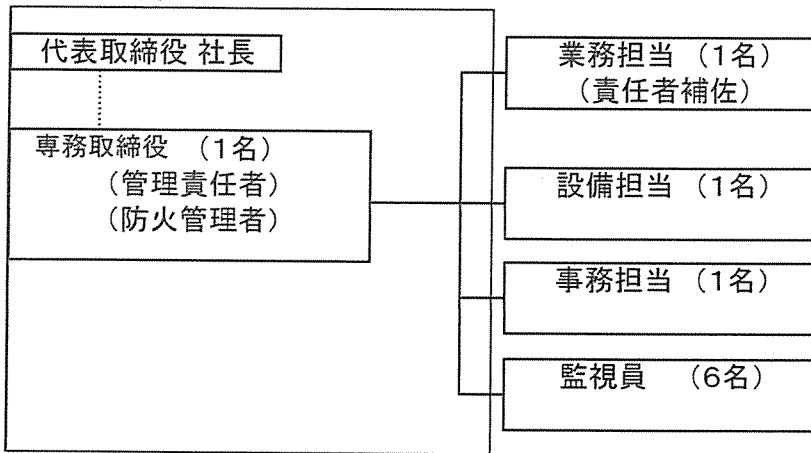

役職員の職種・雇用等

職種 (職名)	雇用関係	月勤務日数	担当業務	資格等
管理責任者	常勤	26日	統括	防火管理者
業務部長代理	常勤	21日	補佐職、衛生、廃棄物、利用許可等	
設備部長	常勤	21日	電気・機械設備保守管理等	
事務主任	常勤	21日	会計、庶務、その他	
監視員6名	非常勤	月20回	巡視業務	
計	10名			

日常の職員配置

配置場所	職員配置の時間帯	職名		
		管理責任者	設備部長	事務主任
管理事務室	8:00~17:00	管理責任者	設備部長	事務主任
管理事務室	7:00~16:00	業務部長代理		
1号詰所	5:00~15:00	監視員	平日の体制	
7号詰所	5:00~15:00	監視員	平日の体制	
事務室・詰所	5:00~15:00	監視員	平日の体制	
1号残部詰所	17:00~7:30	監視員	夜勤の体制	
1号残部詰所	7:30~17:00	監視員	土曜日、休日、休場日の体制	

緊急時の連絡体制

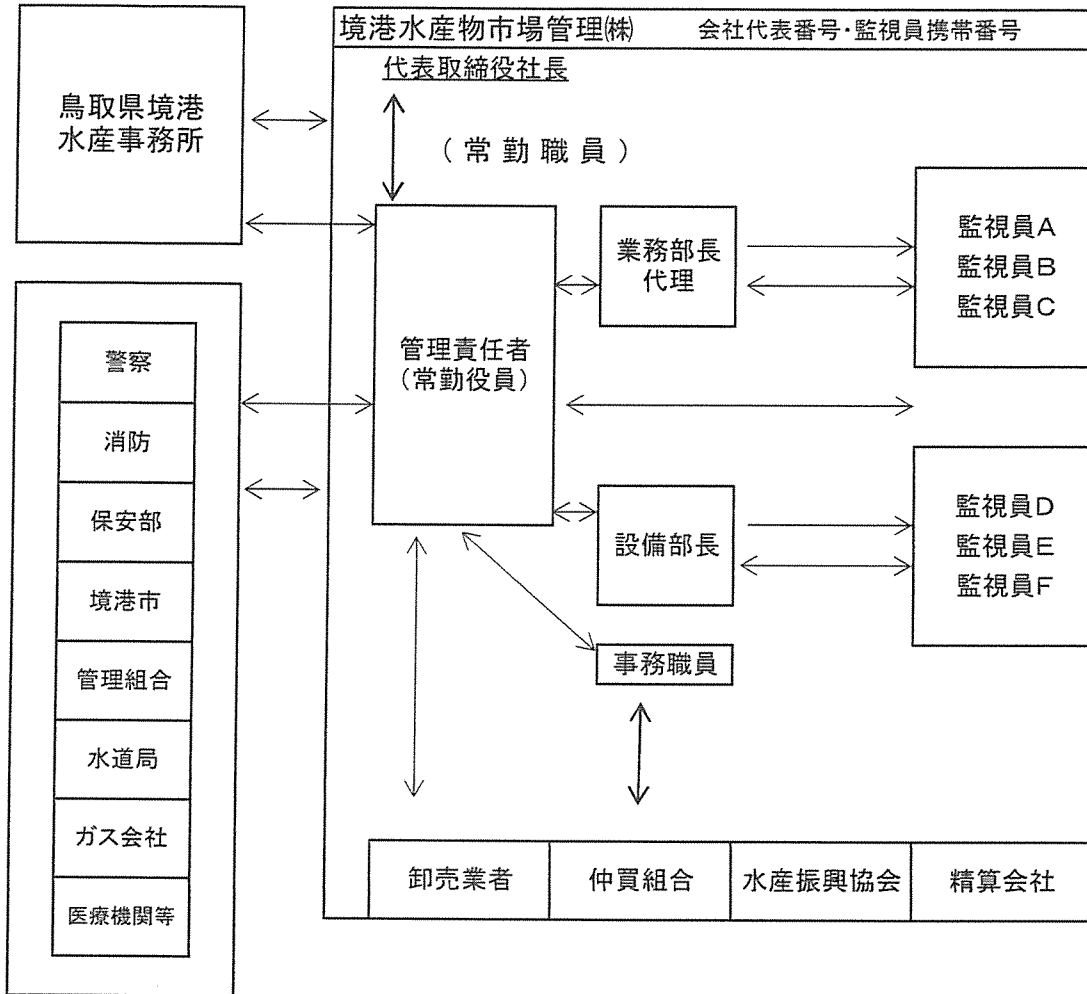

資料 9

障がい者就労施設及びシルバー人材センター等からの物品、役務の調達実績
(令和2年度)

調達時期 (年月を記入)	調達物品名称	調達先の名称	調達数量 (単位も含めて記入)	調達金額 (円)	備考
令和2年4月	簡易マスク作成	(福)祥和会わかとり作業所	500枚	45,455	
令和2年6月	名札	米子ワークホーム	10名分	15,000	
令和2年7月	役員就任挨拶状・封筒	米子ワークホーム	150組	10,200	
令和2年12月	封筒	米子ワークホーム	長3 クラフト1,000枚 角2 クラフト500枚	19,100	

(注) 調達金額は税抜き

県貸付物品対象一覧（鳥取県境港水産事務所）

（単位：円）

品名	銘柄・規格・製造番号	数量	単価	取得価格	
コンベア式図面庫	イトウ3636-S	1	91,000	91,000	応接室
図面庫	マップスターA-1-5	1	59,350	59,350	事務所
図面庫	マップスターH414W978D740	2	57,500	115,000	事務所
液晶プロジェクター	エプソンEMP-750	1	210,000	210,000	おさかな学習室
高温高圧洗浄機	ケルファージャパンHDS995床面洗浄装置	1	577,500	577,500	ポンプ室
ラウンジテーブル	コクヨCN-850DT<みさき会館用>	2	71,400	142,800	みさき会館
ホールロビーチェア	コクヨCNF-373<みさき会館用>	4	56,490	225,960	みさき会館
コインロッカー	コクヨKL-106GN<みさき会館用>	1	134,400	134,400	みさき会館
スクールロッカー	コクヨSUK-WT2L下足入れ用<みさき会館用>	1	170,100	170,100	みさき会館
傘立て	コクヨVS-PK45T<みさき会館用>	1	87,990	87,990	みさき会館
ポータブルワイヤレスアンプ	WX-282C<みさき会館用>	1	130,200	130,200	みさき会館
高圧洗浄機	有光工業TRY345ウロコ除去設備洗浄用 <汚水処理施設用>	1	179,550	179,550	汚水処理施設
応接椅子セット	応接椅子	2	51,500	103,000	みさき会館
分煙用空気洗浄機	トルネック カウンターCO-HL (人感センサー付き)	1	399,000	399,000	1号上屋西休憩室
角水運搬用電動フォーク	コマツリフト株式会社 バッテリー式フォークリフト FE25-1 アイスホールド (付属品)バックミラー	1	6,458,400	6,458,400	1号上屋南西外
合計		21		9,084,250	