

## 令和4年度鳥取県営境港水産物地方卸売市場及び境漁港事業報告書

指定管理者名 境港水産物市場管理株式会社

## 1 管理施設の管理の業務の実施状況及び利用者の利用状況

## ア 市場

市場施設の機能面、安全面、衛生面、環境面、施設利用面等の観点で問題ないか、関係者の利用に支障がないか点検、巡視を実施した。

市場の主要な施設は利用が定着してきている。合わせて衛生管理対象区域も広がり関係者全員が同じルールの下で行動することが求められている。ルールが先行しそれに追いつけない人も多い。中には意識レベルの高い人もいるがルール遵守という面ではまだ課題が多い状況である。ルール策定を主導するのは県や指定管理者であるがその前提には多くの市場関係者がいて成り立つものとする。今後、ソフト面での更に充実したレベルアップを図るべく活動が必要である。

衛生管理においては日常的な意見交換や市場利用協議会等各種の会合を県と連携して対処した。市場優良認定の調査、指導ではより高く具体的な指摘を受け基準をクリアすべく対応を重ねた。また、保健所の点検視察についても対応を図り指摘事項の改善に努めた。

業務運営の基本として役職員一同の「報連相」を心掛け、職員間の連携、情報の共有化を図り、迅速な対応に努め施設の運営管理を徹底した。

年度ベースでの取扱高は数量で6千トンの減も金額は11億62百万円、5%の増加となった。マイワシ、サバの好漁と単価高によりまき網は約20億円増加。イカも好漁で単価高ともなり5億6千万円増加。一方、ベニかごは数量では14%増加したものの金額では39%、約13億の大幅なマイナスであった。単価が46%ものダウンしたことが影響した。また底曳も約3億円減少した。

マイワシ漁では市場区域で地上、側溝、排水槽に大量のウロコが発生する。清掃業者と連携し洗浄清掃に注力した。また、側溝内にはウロコの汚泥対流が増加し、放流や委託業者によるバキューム除去に努めた。排水槽の業者委託汚泥除去は約116トン、前年比約18トンの増加となった。

以上の様な状況もあり設備面では排水ポンプが過負荷や詰りでの停止が度々発生した。都度、職員や業者で復旧対応をおこなった。イワシのウロコは流れ難く通常より多く放水洗浄する必要があり、その中心となる工業用水は約36千 $\text{m}^3$ 使用し前年比約6千 $\text{m}^3$ 、22%の大幅上昇となった。時に貯水槽が濁水に近い状況も発生。通常は超過料金が発生しない程度に流入量を絞っているが、使用量が増えると追いつかなくなるので流入量をアップさせている。しかし、そうすると超過流量が増えるという関係にある。この辺の一連の作業は職員で都度管理しているが、将来的には現行貯水槽の貯水量アップも検討してほしいと思う。その場合は次亜塩素酸ナトリウムの注入設備との関連も考える必要がある。工業用水は別途、降雪時に屋上駐車場への斜路に放流する量もある。また、衛生管理上、岸壁から場内に進入する時のリフトタイヤや長靴洗浄の取扱が求められており、2号上屋にはパイプシャワーを設置した。他にも増設を必要とする場所もあり今後更に工業用水の使用量増大が見込まれる。

メインの2号上屋が完成し陸送・1号上屋と合わせて大きな施設となったこともあり、更にいっそう役職員、清掃業者、県と連携して運用、維持管理に当たった。次年度からの清掃関連業務は業者選定を図り、今まで以上に洗浄を徹底することを要請している。職員へも状況チェックに注意し場合によっては管理者も側面的に対応した。

環境美化を意識することは衛生管理にも直結する。職員は日常的に巡回時に回収に努めている。ゴミの放置やゴミ置き場の使い方の悪い場合は時に監視カメラで確認し原因者へ注意している。但し、これだけ広い区域には幅広い関係者が働いており、関係者以外の者も出入がある。清掃委託業者へも環境美化という面でも注意対応するよう要請している。衛生管理と同じく意識レベルのアップが必要である。

衛生管理対策として鳥の侵入を防ぐネットが整備されている。しかし、運用上は「開けたら締める」という至極単純なことができてない。その為鳥の侵入がよくある。現場での声掛けや注意喚起通知、情報掲示板での周知徹底を図っているが十分ではない。鳥はトンビ、カモメ、カラス、ツバメ等である。稀にコウモリ。職員等が追い出すことも多い。2号上屋は2階が吹抜けになっていて侵入した特にトンビやカモメが天井付近を飛び回り中々外に出られないというケースがよくある。その都度職員がキャットウォークに行き捕獲したりして逃がしている。一番は防鳥ネットが開いていることが原因。吹抜け部にテグスを張り巡らし2階への侵入はかなり減少してきた。ツバメの場合は上屋の柱や壁等に巣を作る。フンや材料の土類を床に落とし不衛生になるので巣作りを目撃したらアップスライダーを使い除去に努めた。時期には17日対処。

その他、ネコの日撃情報が多く、業者から捕獲カゴを借り目撃場所に合わせ設置。その結果過去にないくらい7匹を捕獲した。

関係者の行為行動面では注意指導を心掛けた。釣り人は人の動きが活発になった影響か前年より多く増加した。但し、セキュリティゲートが設置されて運用前からかきあげへの侵入は激減した。運用後も関係者以外の人立ち入り防止に役立っている。喫煙者へは朝の巡回等で注意対応しているが難しい面がある。まき網漁が衛生管理ルールが導入されることになりかきあげの手洗い設備が整備された。区域内でスケールダンプを洗車するケースが目立ち始め、見解を統一して禁止となった。ハード面の整備は着々と進んでいるのに対し人の行動ソフト面ではまだまだ不十分である。今後も関係者と一体となって改善努力をする必要がある。

衛生管理において重要なアイテムとなるのが次亜塩素酸水供給設備である。清掃業者が月1回は床全体に原液を散布し、日々の放水洗浄使用の工業用水には次亜塩素酸ナトリウムが注入されていて殺菌の効果を発揮している。よってその濃度管理が重要で優良認定委員からも基準クリアに注意すべきとの指摘を受けた。毎日、定められた場所のメーター値を確認記録し、週1回の原液のチェックを実施している。

この次亜塩素酸水供給設備は時期を分けて2回整備されていて、尚且つ施工業者が区々というもの。元請のメーカーは同じだが設置後いろいろな不備不調が続く関係する業者も多岐に亘り、中核となる役割を演じる業者が不在であった。漸く地元業者がメインで関係業者を束ねメーカー側も協力的姿勢となり、点検整備が軌道に乗った。引き続き関係業者とのコンタクトを強化して維持管理していく方針である。

市場の優良認定は海洋水産システム協会等の視察、場内審査、書類審査等に県と連携して対応した。結果、合格点を頂き向こう3年間、優良市場としての認定を受けることができた。

修繕については前年より件数は減ったが金額は増加。砕氷機や活魚機器の高額修理あり機械関係が7件、320万円の修理。グレーチング交換等は9件、120万円の実施。建物関係が140万円。土木関係が110万円等。グレーチングは安全面もあり点検に注意し単純交換は職員で実施。防鳥ネットがリフトの爪に引っ掛かったり踏まれたりしてよく外れる。安全を考慮してアップスライダーを使用して職員で修復を行っている。電気関係では内港の外灯照明や陸電設備の修復に早期対応・復旧を心掛けた。

2号上屋の各研修室等は前年度(8か月の実績)に比べ利用が増加し、おさかなパークでは催しも開かれたりして来場者は増えてきている。市場への来場者はコロナ明けで水産振興協会のツアーは172先、1,700人で50先・700人近く増えている。小学校の社会科見学は21校、1,120人を管理者のほか県、ツアーガイドの協力を得て積極的に対応した。

市場関係者から多様なご意見、要望、報告を頂き迅速な対応に役職員一同注力した。市場の新機能に係るトラブルも多く県及び設備業者と連携して対応した。監視カメラ確認の要望は引き続きあるが位置関係から不明瞭なケースもある。また原因者特定という活用も図った。管理事務所でタイムリーな確認もでき有効な活用を続けたい。

メインの2号上屋は完成したがまだ市場整備は続行しており県との連携のなか積極的な活動を図りたい。かにかご上屋定例会、7号定例会に参加。その他、セキュリティゲート協議、市場・漁港活性化協議会、汚水排水管工事、市場道路補修協議、荷受定例会、優良認定意見交換会、岸壁縁金物工事、衛生管理講習会、内港歩道側溝工事、8号整備協議、津波避難訓練、BCP会議等、多数の会議・協議に参加し指定管理者としての意見も表明した。これ等一連の活動は県との連携が重要であり、日常的にアトランダムに意見交換を密にした。また、指定管理審査会を受け次期5年の受託となった。監査委員事務局の監査を受けた。

## イ 漁港

その時の漁況にもよるが休憩用岸壁が手狭になるケースが時折発生。長期の係留船も常に何隻かある状態。また、そのことが水揚げ岸壁利用にも影響することもあり、早目の情報・状況把握に努め円滑な係船調整に注力した。休憩用岸壁側は市場区域と離れており、道路・歩道・側溝や植栽等管理範囲も広く職員の巡回時の確認を徹底し、ゴミ、放置物、放置車両、不備等の早期発見・早期対応に心掛けた。市民からの声もあり迅速に対応するよう努めた。

上記の係船問題については底曳船への対応が一番神経を使い難しい。ほぼ深夜から未明での水揚げであるため夜勤担当監視員一人が時には怒られながら対応している。業界ではこの仕事は管理者の仕事と思われる。確かに一面ではそういう面もあり、一切しないという考えは持っていない。しかし、卸業者は水揚げ後は船の休憩場所のことまではほぼ関わらない。取引の相手であればその辺まで考えてはというのが管理者の意見。県とはこの問題について意見交換してきて問題・課題としてテーブルに乗せることになり、活性化協議会やその漁港ワーキンググループが開催され一気に表面化し検討する方向になったことは大きな前進であった。また、管理者でも一連の情報入手方法につき卸業者と意見交換しライン等新たな対策が講じた。その後は漁船の動向把握が早くなり夜勤者へもより確実な情報を伝えることが可能となった。底曳の漁協に赴き先方の意見を聞くと共に管理者側の意見も伝えた。現在は以前より卸業者の方も協力的な姿勢で対応してくれている。一方、より多く係船できるよう係船柱の増設を要望し、合わせて増深も検討ということになり、県の施策に期待したい。

## 2 市場施設の使用料の徴収及び収納の実績

前述のとおり取扱高金額が増加したため卸売業者の使用料が約6百万円増加した。その他2号上屋は年度としてフルに使用料を徴収している分増加。全体では前年の約144百万円から154百万円に1千万円の増収となった。徴収事務を確実にいき毎月入金確認を徹底した。結果、未納は発生しなかった。

## 3 管理施設の管理に係る経費の収支状況

県からの委託料受領は上屋等整備に関わる費用が予算化されており約16百万円程度増加。支出は19百万円程度増加。電気料は前年度のような急騰がなく円安が天井で推移したこともあり、国の施策も含め燃料費調整額のマイナス幅が増加したため電気量は約7%上昇にも拘らず、金額では前年比約2百万円の減少となった。

一方、外部委託費は約16百万円、修繕費が約2百万円、備品消耗品費が約4百万円、各々増加した。経費全体では19百万円の増加となった。委託費ではみさき会館売却による浄化槽の清掃が約140万円、排水層汚泥除去が約2百万円、送水ポンプ室シア装置関係で約5百万円と増加。修繕費は活魚の冷却器交換や砕氷機の修理の100万円を超える高額修理が発生した。備品消耗品費ではセキュリティゲートカード負担の約140万円があった。

全体で約790万円の差額となり、県返納が約450万円、インセンティブが約340万円の結果となった。

4 管理施設の職員に係る雇用条件及び労働状況

非常勤代表取締役社長1名ほか、実務スタッフとして管理責任者の専務取締役1名、業務主任1名、設備主任1名、総務担当1名、臨時職1名、非常勤監視員6名の体制。24時間365日体制で管理運営。臨時職は総務担当の入通院が多くなることから増員対応したもの。近年は種々業務が増大しており6年度からは正職員として雇用を継続する。雇用条件は最低賃金をクリアしている。毎日、全員終礼を開催し指示伝達、意見交換等を行っている。

監視員は年齢が高く勤続年数が短くなり入れ替わりが起こる。募集しても直ぐには決まらないケースもあり夜勤業務も含めて事務所職員のフォロー体制を講じている。業務と設備担当の両主任は今後期待できる人物を揃えることができ会社の体制としては漸く整いつつある状況となった。来年度は待遇改善も図る方針である。

5 障がい者就労施設及びシルバー人材センター等からの物品、役務の調達実績

米子市の障がい者就労支援施設へ、名刺、社用封筒等の作成を発注。

6 その他管理の実態を把握するために甲が必要と認める事項。

# 鳥取県営境港水産物地方卸売市場水産物取扱高報告書（令和5年度）

境港水産物市場管理株式会社

## 1 月別取扱状況

日	数量(kg)	金額(円)
4月	14,330,133	1,855,580,641
5月	10,171,082	2,040,204,940
6月	10,923,261	2,877,094,325
7月	7,264,806	1,495,606,419
8月	2,974,051	902,015,574
9月	10,002,874	2,047,137,158
10月	9,960,003	2,194,226,455
11月	3,495,361	2,026,669,660
12月	4,735,659	2,246,240,064
1月	10,238,820	2,762,088,174
2月	11,614,682	2,149,487,067
3月	15,956,284	1,861,397,736
計	111,667,016	24,457,748,213
前年計	117,744,232	23,295,333,321
対前年比	-6.077,216	1,162,414,892

## 2 業態別取扱状況

	数量(kg)	金額(円)
まき網	95,709,852	14,153,996,480
前年	102,194,404	12,154,709,700
いかつり	644,962	727,618,430
前年	165,281	163,654,396
ベニズワイガニ	5,653,911	2,093,535,491
前年	4,977,373	3,423,959,738
活魚	83,514	127,966,549
前年	66,143	92,347,483
輸入(ベニズワイガニ)	0	0
前年	0	0
輸入魚(その他)	0	0
前年	0	0
沖合底びき網	3,942,656	3,923,371,013
前年	4,256,457	4,250,441,402
移入魚	65,515	42,588,005
前年	64,733	37,302,650
その他	5,566,606	3,388,672,245
前年	6,019,841	3,172,917,952
計	111,667,016	24,457,748,213
前年計	117,744,232	23,295,333,321
対前年比	95%	105%

	増 減		単価増減		
	数量(kg)	金額(円)			
まき網	-6,484,552	1,999,286,780	148	29	24%
	-6%	16%	119	前年度	
いかつり	479,681	563,964,034	1,128	138	14%
	290%	345%	990	前年度	
ベニ	676,538	-1,330,424,247	370	-318	-46%
	14%	-39%	688	前年度	
活魚	17,371	35,619,066	1,532	136	10%
	26%	39%	1,396	前年度	
底曳	-313,801	-327,070,389	995	-3	0%
	-7%	-8%	999	前年度	
移入魚	782	5,285,355	650	74	13%
	1%	14%	576	前年度	
その他	-453,235	215,754,293	609	82	15%
	-8%	7%	527	前年度	
計	-6,077,216	1,162,414,892	219	21	11%
	-5%	5%	198	前年度	

廃棄物処分

発泡持込処分

	5年度	4年度	増減
持込回数	13	14	-1
数量キ口	300	290	10

排水槽(キ口)

	5年度	4年度	増減
5号	22,110	0	22,110
6号	8,650	7,270	1,380
7号	6,250	6,710	-460
中継	78,660	83,310	-4,650
計	115,670	97,290	18,380

\*5号は4月に新排水槽切替での汚泥除去を実施のため、5年3月に予定の除去を延期。5年度は2回除去実施。

市場区域、休けい用岸壁

放置物、ゴミの回収。職員の巡回時に日常的に実施。

関係者の行動

	5年度	4年度	増減
無帽	3	8	-5
部外者	45	21	24
〃 釣り人	344	241	103
喫煙	246	251	-5
長靴なし	10	1	9
車両関係	11	0	11
その他	1	12	-11
計	660	534	126

污水処理公社への流出量

	5年度	4年度	増減	増減率
公社全体取扱流量(m <sup>3</sup> )	853,142	824,411	28,731	3.5%
市場排水量(m <sup>3</sup> )	107,600	106,742	858	0.8%
雨水(mm)	2,075	1,471	604	41.1%
水揚げ数量(トン)	111,667	117,744	-6,077	-5.2%
公社全体に占める市場の割合	12.6%	12.9%	-0.3%	

降雨、潮位に注意し5号・7号排水をコントロール。

来場者の状況 令和5年度

	社会科学見学		見学ツアー		報道関係		業界関係		行政関係		点検・工事業者等		合計	
	先数	人数	先数	人数	先数	人数	先数	人数	先数	人数	先数	人数	先数	人数
4月	0	0	10	30	0	0	6	18	2	31	17	56	35	135
5月	1	43	19	176	10	23	18	43	2	3	15	36	65	324
6月	2	111	27	403	2	5	28	94	6	32	9	21	74	666
7月	0	0	13	203	0	0	17	27	2	11	9	21	41	262
8月	0	0	14	57	5	11	9	20	0	0	13	29	41	117
9月	7	438	9	109	7	22	18	56	3	6	9	29	53	660
10月	8	407	11	156	3	7	10	40	3	15	17	46	52	671
11月	3	121	19	244	6	25	20	83	6	13	15	25	69	511
12月	0	0	11	74	1	3	14	34	1	3	16	37	43	151
1月	0	0	6	33	7	11	11	32	2	3	13	32	39	111
2月	0	0	16	105	1	1	12	29	1	3	14	25	44	163
3月	0	0	17	119	5	6	10	18	7	11	15	36	54	190
合計	21	1,120	172	1,709	47	114	173	494	35	131	162	393	610	3,961



令和5年度 収支状況

(税抜)

	市場+漁港				市場				市場合計	漁港
	市場インセンティブ対象	汚水処理公社		振興協会	インセンティブ外	汚水負担金	発泡処理	市場合計		
		公害防止	施設使用料							
業務受託収入(予算)	191,589,090	150,960,911	4,408,181	9,177,272	18,763,636	1,667,272	34,016,361	184,977,272	6,611,818	
給与・報酬等	28,571,811	28,571,811						28,571,811		
法定福利費	3,938,503	3,938,503						3,938,503		
旅費交通費 接待交際費	0	0						0		
委託費	74,023,626	66,387,192	3,600,000			1,636,364	5,236,364	71,623,556	2,400,070	
厚生費	700,424	700,424						700,424		
減価償却費	60,468	60,468						60,468		
リース料	996,800	996,800						996,800		
修繕費	9,741,796	7,700,496						7,700,496	2,041,300	
事務用消耗品費	508,631	508,631						508,631		
通信交通費	328,288	328,288						328,288		
水道光熱費	30,123,697	29,384,006						29,384,006	739,691	
租税公課	233,110	233,110						233,110		
寄付金	10,000	10,000						10,000		
接待交際費	2,425	2,425						2,425		
保険料	183,310	183,310						183,310		
備品消耗品費	6,324,120	4,995,578						4,995,578	1,328,542	
管理諸費	666,800	666,800						666,800		
車両費	880,671	880,671						880,671		
諸会費	49,500	49,500						49,500		
雑費	425,555	425,555						425,555		
施設使用料(汚水処理公社)	8,029,092	0		8,029,092			8,029,092	8,029,092		
負担金(汚水処理公社)	17,882,676	0			17,882,676		17,882,676	17,882,676		
支出合計	183,681,303	146,023,568	3,600,000	8,029,092	17,882,676	1,636,364	31,148,132	177,171,700	6,509,603	
当月差額	7,907,787	4,937,343	808,181	1,148,180	880,960	30,908	2,868,229	7,805,572	102,215	

3分の1  
返納

3分の2

差引

インセンティブ外  
返納

3分の1  
返納

3分の2

差引

インセンティブ外  
返納

差額(税抜)

市場差額

漁港差額

合計

市場差額	7,805,572	2,868,229	4,937,343	3,291,562	1,645,781	8,586,129	3,155,052	5,431,077	3,620,718	1,810,359
漁港差額	102,215	0	102,215	68,143	34,072	112,437	0	112,437	74,958	37,479
合計	7,907,787	2,868,229	5,039,558	3,359,705	1,679,853	8,698,566	3,155,052	5,543,514	3,695,676	1,847,838
返納合計	4,548,082	2,868,229		1,679,853		5,002,890	3,155,052			1,847,838
うち市場	4,514,010					4,965,411				
うち漁港	34,072					37,479				

使用料の徴収・収納実績（令和5年度）

件数	駐車場		詰所		卸売業務施設		活魚水槽		冷蔵庫		関係事業者施設用地		選別機		算務室		合計 件数	金額
	金額	件数	金額	件数	金額	件数	金額	件数	金額	件数	金額	件数	金額	件数	金額	件数		
4月	9	793,500	10	96,280	38	823,360	3	134,762	5	54,418	2	1,665,964	4	691,390	4	691,390	71	4,259,674
5月	4	124,200	10	96,280	38	823,360	3	134,762	5	54,418	1	37,444	4	691,390	4	691,390	65	1,961,854
6月	4	124,200	10	96,280	38	823,360	3	134,762	5	54,418			4	691,390	4	691,390	64	1,924,410
7月	7	586,500	10	96,280	38	823,360	3	134,762	5	54,418			4	691,390	4	691,390	67	2,386,710
8月	4	124,200	10	96,280	38	823,360	3	134,762	5	54,418			4	691,390	4	691,390	64	1,924,410
9月	4	124,200	10	96,280	39	837,470	3	134,762	5	54,418			4	691,390	4	691,390	65	1,938,520
10月	8	683,100	10	96,280	39	837,470	3	134,762	5	54,418			4	691,390	4	691,390	69	2,487,420
11月	4	124,200	10	96,280	39	837,470	3	134,762	5	54,418			4	691,390	4	691,390	65	1,940,820
12月	4	133,400	10	96,280	39	837,470	3	134,762	5	54,418			4	691,390	4	691,390	65	1,947,720
1月	7	593,400	10	96,280	39	837,470	3	134,762	5	54,418			4	691,390	4	691,390	68	2,407,720
2月	5	131,100	10	96,280	39	837,470	3	134,762	5	54,418			4	691,390	4	691,390	66	1,945,420
3月	4	124,200	10	96,280	39	837,470	3	134,762	5	54,418			4	691,390	4	691,390	65	1,938,520
5年度	64	3,668,500	120	1,155,360	463	9,979,090	36	1,517,144	60	653,016	3	1,703,408	0	0	48	8,296,680	794	27,073,198
4年度	106	4,601,000	109	1,430,920	439	8,465,170	24	1,347,620	48	575,736	2	2,077,853	3	263,122	32	5,531,120	763	24,292,541
増減		-937,500		275,560		1,513,920		269,524		77,280		374,443		263,122	16	2,765,560	31	2,780,657

件数	卸売業務施設		海水供給		シャワーベットのイス		冷海水		研修室		お魚学習室		調理実習室		会議室		合計 件数	金額		
	金額	件数	金額	件数	金額	件数	金額	件数	金額	件数	金額	件数	金額	件数	金額	件数			金額	
4月	3	9,277,901	9	36,886	3	66,061	1	17,968	2	182,634	6	14,382	7	37,800	3	7776	25	9,427,799		
5月	3	10,201,023	9	34,904	2	25,950	1	67,380	1	4,990	3	5,994	1	4,200	5	6,480	2	19,444		
6月	3	14,385,470	12	33,567	4	80,131			1	3,992	10	28,314	8	33,600	2	19,444	45	10,398,123		
7月	3	7,478,030	10	63,613	2	38,428			1	998	5	10,656	4	12,960	5	18,480	1	2,592		
8月	3	4,510,076	13	32,135	2	35,402	1	65,134	1	42,914	6	9,756	5	5,184	7	10,368	33	7,644,493		
9月	3	10,235,685	10	13,806	2	39,362	1	31,444	1	103,792	6	12,186	6	11,760	2	17,760	30	4,674,022		
10月	3	10,971,131	11	15,990	3	56,680			2	103,792	6	12,186	2	13,440	4	9,720	1	12,960		
11月	3	10,133,347	11	29,477	2	68,659			2	268,466	10	21,006	2	13,440	4	5,184	33	11,363,199		
12月	3	11,231,199	12	29,434	3	26,551	1	103,316	3	870,256	6	12,186	3	13,440	3	5,184	35	11,198,878		
1月	3	13,810,439	12	41,242	4	28,053	1	148,236	7	602,792	7	7,074	2	10,080	2	2,592	35	12,076,452		
2月	3	10,747,434	13	33,008	1	105	1	35,936	3	458,082	5	7,326	1	2,604	4	2,592	33	14,378,712		
3月	3	9,306,987	10	38,835	4	7,875	1	78,610	3	577,842	5	15,228	1	6,720	4	8,424	32	10,045,705		
5年度	36	122,288,722	132	402,897	32	473,217	8	548,024	22	3,114,758	74	155,628	22	88,776	37	182,280	38	64,152	401	127,318,454
4年度	36	116,476,650	111	418,246	32	556,332	12	729,940	22	3,567,850	42	89,946	10	25,272	13	60,480	38	64,152	278	121,924,716
増減		5,812,072		15,349		-83,115		-181,916		453,092		65,682		63,504	24	121,800	38	64,152	123	5,393,738

当月	100	16,324,132
総合計	1,195	154,391,652
4年度	1,041	144,347,097
増減	154	10,044,555

電気(空船) 5年度

貸付月 貸費	計												繰渡 1,941,290	
	4月	5月	6月	7月	8月	9月	10月	11月	12月	1月	2月	3月		4月
全体	4,595,255	4,326,370	4,126,142	4,868,896	5,287,147	5,100,869	4,384,374	4,625,047	4,688,015	4,419,580	4,547,515	4,371,420	55,338,630	57,279,928
利用者	2,051,122	1,890,531	1,886,308	2,301,956	2,680,548	2,272,708	1,803,812	1,996,069	2,106,278	1,747,196	1,972,955	1,888,227	24,599,710	24,812,301
管理者	2,544,133	2,435,839	2,239,834	2,564,940	2,606,599	2,828,161	2,578,562	2,628,978	2,581,737	2,672,384	2,574,560	2,483,193	30,738,920	32,467,627
2-5号	0	0	0	0	0	0	0	0	0	0	0	0	0	894,613
利用者													0	43,764
管理者													0	850,849
検電	748,844	666,033	596,705	815,479	1,182,469	868,888	717,748	845,245	796,830	651,738	779,272	735,418	9,404,669	10,022,107
利用者	709,818	605,631	560,485	773,087	1,142,957	831,924	677,678	806,939	851,334	499,176	743,238	693,668	8,895,935	9,507,255
管理者	39,026	60,402	36,220	42,392	39,512	36,964	40,070	38,306	44,504	152,562	36,034	41,750	508,734	514,852
繰送・1号・ 2号	3,250,822	3,096,097	3,036,629	3,565,963	3,645,725	3,759,004	3,149,715	3,292,040	3,385,412	3,215,178	3,245,828	3,111,149	39,755,562	39,507,389
利用者	1,287,007	1,295,933	1,295,119	1,484,502	1,481,288	1,393,189	1,091,860	1,152,193	1,208,346	1,196,959	1,164,202	1,143,202	15,150,200	14,693,162
管理者	1,963,815	1,835,764	1,743,510	2,081,461	2,164,437	2,365,815	2,057,855	2,139,847	2,177,066	2,018,219	2,081,626	1,967,947	24,605,362	24,814,227
1号	37,591	32,553	35,430	42,067	30,173	21,217	12,046	18,735	23,120	28,048	24,739	19,405	325,125	751,833
利用者	0	0	0	0	0	0	0	0	0	0	0	0	0	29,504
管理者	37,591	32,553	35,430	42,067	30,173	21,217	12,046	18,735	23,120	28,048	24,739	19,405	325,125	722,329
3-5号	370,878	339,236	321,450	311,955	293,771	336,163	317,722	308,517	310,683	357,236	336,323	346,457	3,950,391	2,700,407
利用者	46,468	18,393	21,110	32,313	42,301	40,216	25,656	23,790	25,001	17,992	23,263	22,120	338,623	311,242
管理者	324,410	320,843	300,340	279,642	251,470	295,947	292,066	284,727	285,682	339,244	313,060	324,337	3,611,768	2,389,165
6号	26,980	25,543	25,271	23,823	27,142	28,872	26,203	25,509	27,269	26,721	25,976	26,838	315,547	367,353
利用者	0	0	0	0	0	0	0	0	0	0	0	0	0	0
管理者	26,980	25,543	25,271	23,823	27,142	28,872	26,203	25,509	27,269	26,721	25,976	26,838	315,547	367,353
7号他	89,001	92,657	109,689	98,927	100,271	79,477	155,574	126,664	133,823	131,747	126,920	125,317	1,359,067	1,182,221
利用者	4,765	4,476	3,843	4,856	6,696	5,959	4,688	6,463	13,198	24,609	34,664	23,291	137,568	68,196
管理者	84,236	88,181	96,846	93,971	93,575	73,518	148,886	120,201	120,625	107,138	92,256	102,066	1,221,499	1,114,025
みち吉	71,739	74,251	7,968	8,682	7,596	7,248	7,366	8,337	10,878	8,912	8,457	6,835	228,269	1,854,005
利用者	3,064	5,698	5,751	7,098	7,306	5,420	5,930	6,684	8,399	8,460	7,588	5,986	77,384	159,178
管理者	68,675	68,553	2,217	1,584	290	1,828	1,436	1,653	2,479	452	869	849	150,885	1,694,827

電気 (kw) 5年度

校針月 実質	4年度												増減		
	4月	5月	6月	7月	8月	9月	10月	11月	12月	1月	2月	3月		4月	
全体	136,948	135,689	137,931	170,987	201,268	184,593	161,459	174,384	178,021	164,931	171,351	164,815	1,982,377	1,815,000	167,377
利用者	61,160	59,509	63,206	81,285	102,944	81,658	66,649	75,514	79,541	64,885	73,373	70,620	880,344	788,442	91,902
管理者	75,788	76,180	74,725	89,702	98,324	102,935	94,810	98,870	98,480	100,046	97,978	94,195	1,102,033	1,026,558	75,475
2-5号	0	0	0	0	0	0	0	0	0	0	0	0	0	28,128	-28,128
利用者													0	1,381	-1,381
管理者													0	26,747	26,747
陸電	20,114	18,221	16,650	25,800	43,955	28,237	23,180	29,186	27,056	20,216	26,234	24,421	303,270	299,910	3,360
利用者	19,071	16,570	15,643	24,465	42,489	27,037	21,889	27,864	28,908	15,488	25,045	23,038	287,507	281,815	5,692
管理者	1,043	1,651	1,007	1,335	1,466	1,200	1,291	1,322	-1,852	4,728	1,189	1,383	15,763	18,095	-2,332
陸送・1号・2号	102,854	103,726	109,378	133,133	144,994	143,388	125,578	132,571	137,570	129,286	131,026	125,952	1,519,456	1,317,947	201,509
利用者	40,729	42,104	46,622	55,435	58,923	53,004	43,537	46,405	49,121	48,150	47,002	46,285	577,317	488,414	88,903
管理者	62,125	61,622	62,756	77,698	86,071	90,384	82,041	86,166	88,449	81,136	84,024	79,667	942,139	829,533	112,606
1号	617	464	616	903	1,055	829	256	561	764	987	838	600	8,290	17,539	-9,249
利用者	0	0	0	0	0	0	0	0	0	0	0	0	0	723	-723
管理者	617	464	616	903	1,055	829	256	561	764	987	838	600	8,290	16,816	8,526
3-5号	10,104	9,544	9,502	9,302	9,051	10,502	10,348	9,948	10,096	12,009	11,058	11,647	123,111	74,982	48,129
利用者	1,121	531	644	1,000	1,332	1,268	835	767	813	605	765	744	10,425	9,949	476
管理者	8,983	9,013	8,858	8,302	7,719	9,234	9,513	9,181	9,283	11,404	10,293	10,903	112,686	65,033	47,653
6号	234	217	218	177	366	334	253	231	287	270	248	278	3,113	5,716	-2,603
利用者	0	0	0	0	0	0	0	0	0	0	0	0	0	0	0
管理者	234	217	218	177	366	334	253	231	287	270	248	278	3,113	5,716	-2,603
7号他	1,420	1,533	1,290	1,359	1,546	1,249	1,582	1,589	1,870	1,847	1,645	1,667	18,597	14,764	3,833
利用者	148	133	97	129	189	159	177	239	407	342	290	334	2,644	1,618	1,026
管理者	1,272	1,400	1,193	1,357	1,357	1,090	1,405	1,350	1,463	1,505	1,355	1,333	15,953	13,146	2,807
みさき	1,605	1,984	277	313	279	254	262	298	378	316	302	250	6,518	56,014	-49,496
利用者	91	171	200	256	11	190	211	239	292	300	271	219	2,451	4,542	-2,091
管理者	1,514	1,813	77	290	57	64	51	59	86	16	31	31	4,089	51,472	-47,383

清浄海水量 実質 5年度

	4月	5月	6月	7月	8月	9月	10月	11月	12月	1月	2月	3月	計	4年度	増減
1号													0	2,601	-2,601
3-5号	5,237	6,179	7,612	5,414	5,223	5,205	6,144	7,027	7,590	6,226	5,934	6,070	73,861	61,784	12,077
7号	196	304	204	175	198	113	119	74	210	173	172	247	2,185	2,921	-736
計	5,433	6,483	7,816	5,589	5,421	5,318	6,263	7,101	7,800	6,399	6,106	6,317	76,046	67,306	8,740

上水 実質

	4月	5月	6月	7月	8月	9月	10月	11月	12月	1月	2月	3月	計	4年度	増減
陸送・1号	226		234		191		204		196		142		967	2,849	-1,882
電気ポンプ室													0	8	-8
3-4-5送水ポンプ室													0	225	-225
3号上屋													0	0	0
7号上屋	23		17		23		244		54		17		355	87	268
7号小船側	7		9		6		14		3		2		34	91	-57
消火槽													0	0	0
トラックスケール													0	500	-500
みさき	115		1										1	2,072	-2,071
計	371	0	251	0	220	0	462	0	253	0	161	0	1,357	5,832	-4,475

うちJV

1

4年度 漏水事故。みさきかいがん食堂。

金額(円) 税込

	4月	5月	6月	7月	8月	9月	10月	11月	12月	1月	2月	3月	計	4年度	増減
陸送・1号	104,022		105,492		97,929		99,981		98,661		90,761		596,846	624,417	-27,571
電気ポンプ室													0	10,736	-10,736
3-4-5送水ポンプ室													0	37,282	-37,282
3号上屋													0	0	0
7号上屋	2,581		1,915		2,581		35,961		6,518		1,915		51,471	12,045	39,426
7号小船側	1,804		1,804		1,804		1,804		1,804		1,804		10,824	12,378	-1,554
消火槽													0	0	0
トラックスケール													0	108,208	-108,208
みさき	24,330		10,692										35,022	380,782	-345,760
計	132,737	0	119,903	0	102,314	0	137,746	0	106,983	0	94,480	0	694,163	1,185,848	-491,685
利用者	37,956		7,064		7,587		45,100		27,242		11,578		136,527	417,090	-280,563
管理者	94,781		112,839		94,727		92,646		79,741		82,902		557,636	768,758	-211,122

販売米

	4月	5月	6月	7月	8月	9月	10月	11月	12月	1月	2月	3月	計	4年度	増減
販売米(本)	228	278	448	315	254	379	83	0	0	28	165	170	2,348	2,861	-513
仲買	227	278	447	313	251	377	82	0	0	22	163	161	2,321	2,835	-514
前川・卸												9	9	7	2
管理者	1		1	2	3	2	1	0	0	6	2	0	18	19	-1
税込(円)	170,544	207,944	335,104	235,620	189,992	283,492	56,100	0	0	22,440	127,908	127,160	1,756,304	2,146,760	-390,456
仲買	169,796	207,944	334,356	234,124	187,748	281,996	55,352	0	0	20,944	121,924	120,428	1,734,612	2,121,328	-386,716
前川								0	0	在庫	4,488	19,448	23,936	5,236	18,700
管理者	748		748	1,496	2,244	1,496	748	0	0	4,488	1,496	0	13,464	14,212	-748

工業用水

	4月	5月	6月	7月	8月	9月	10月	11月	12月	1月	2月	3月	計	4年度	増減
使用水量	2,760	3,130	3,570	2,570	1,810	2,860	3,250	3,050	2,867	3,250	3,320	3,250	35,687	29,280	6,407
うち超過水量	767	0	939	594	7	55	124	89	413	368	37	1,373	4,766	2,865	1,901
基準内	1,993	3,130	2,631	1,976	1,803	2,805	3,126	2,961	2,454	2,882	3,283	1,877	30,921	26,415	4,506

基本料金(円)	120,000	124,000	120,000	124,000	124,000	120,000	124,000	120,000	124,000	124,000	116,000	124,000	1,464,000	1,460,000	4,000
メーター使用料	8,500	8,500	8,500	8,500	8,500	8,500	8,500	8,500	8,500	8,500	8,500	8,500	102,000	102,000	0
超過料金	30,680	0	37,560	23,760	280	2,200	4,960	3,560	16,520	14,720	1,480	54,920	190,640	114,600	76,040
計	159,180	132,500	166,060	156,260	132,780	130,700	137,460	132,060	149,020	147,220	125,980	187,420	1,756,640	1,676,600	80,040
税込	175,098	145,750	182,666	171,886	146,058	143,770	151,206	145,266	163,922	161,942	138,578	206,162	1,932,304	1,844,260	88,044

冷海水

	4月	5月	6月	7月	8月	9月	10月	11月	12月	1月	2月	3月	計	4年度	増減
県漁協	0					15,686	12,946	519,264	237,585	166,773	248,647	82,897	1,283,798	1,427,093	-143,295
シマネ	0		300		42,461	87,374	253,528	80,364	209,424	140,697	105,988	0	920,136	1,176,042	-255,906
魚市	4,504	3,383						270,301	155,455	150,853	223,928	78,286	886,710	962,695	-75,985
ニチソウテック	0		300			3,611		6,115	202				10,228	9,030	1,198
水産事務所	0							143					143	0	143
市場管理	0	1,650					323						1,973	15,967	-13,994
計	4,504	5,033	600	0	42,461	106,671	266,797	876,187	602,666	458,323	578,563	161,183	3,102,988	3,590,827	-487,839

スラリー

	4月	5月	6月	7月	8月	9月	10月	11月	12月	1月	2月	3月	計	4年度	増減
県漁協													0	2,632	-2,632
シマネ													0	0,000	0
魚市	29,594			28,502	13,085			45,981	65,798	15,130	34,461	10,900	243,451	310,037	-66,586
小計	29,594	0	0	28,502	13,085	0	0	45,981	65,798	15,130	34,461	10,900	243,451	312,669	-69,218
ニチソウテック				2,622			84,234						86,856	0,584	86,855
水産事務所						648		1,841					2,489	1,574	2,487
市場管理		3,465					1,665	29,997	39,996	9,999	29,997		115,119	149,985	-34,866
計	29,594	3,465	0	31,124	13,085	648	85,899	77,819	105,794	25,129	64,458	10,900	447,915	462,656	-14,741

再委託の状況 令和5年度

市場

委託内容	委託先	選定方法	4月	5月	6月	7月	8月	9月	10月	11月	12月	1月	2月	3月	合計
カニ揚げ以西清掃		見積り合わせ	391,765	391,765	391,765	391,765	391,765	491,765	491,765	491,765	491,765	491,765	491,765	491,765	5,401,180
庇樋清掃		随意									100,000				100,000
陸送・1号上屋清掃		見積り合わせ	440,000	440,000	440,000	440,000	440,000	440,000	440,000	440,000	440,000	440,000	440,000	440,000	5,280,000
コロナ対策		随意	50,000	50,000	50,000	50,000	50,000	50,000	50,000	50,000	50,000	50,000	50,000	50,000	600,000
喫煙室		随意							95,000						95,000
2号上屋清掃 1階		随意	309,091	309,091	309,091	309,091	309,091	309,091	309,091	309,091	309,091	309,091	309,091	309,091	3,709,092
2号上屋清掃 2階		随意	545,455	545,455	545,455	545,455	545,455	545,455	545,455	545,455	545,455	545,455	545,455	545,455	6,545,460
カニ揚げトイレ清掃		随意	53,000	53,000	53,000	53,000	53,000	53,000	53,000	53,000	53,000	53,000	53,000	53,000	636,000
陸送・1号衛生設備等清掃		見積り合わせ	580,000	580,000	580,000	580,000	580,000	580,000	580,000	580,000	580,000	580,000	580,000	580,000	6,960,000
し尿浄化槽清掃		見積り合わせ					1,229,000						228,000	62,000	1,519,000
中継ポンプ槽④し尿清掃		見積り合わせ	8,000	28,080			28,080			28,080			28,080		120,320
工業用水貯水槽清掃		随意									220,000				220,000
ネズミ防除		随意	38,000	38,000	38,000	38,000	38,000	38,000	38,000	38,000	38,000	38,000	38,000	38,000	456,000
防虫対策		随意												258,000	258,000
ネコ		随意		36,000	12,000							12,000		24,000	84,000
排水槽清掃		随意	1,077,350									912,900	911,150	5,219,200	8,120,600
産業廃棄物処分		随意		78,000					60,000					211,600	349,600
一般廃棄物収集運搬(市場)		見積り合わせ	82,000	82,000	82,000	82,000	82,000	82,000	82,000	82,000	82,000	82,000	82,000	82,000	984,000
し尿浄化槽維持管理		見積り合わせ							115,650					86,400	202,050
消防設備点検		見積り合わせ						270,000					280,000		550,000
清浄海水供給装置保守点検		見積り合わせ								1,421,000					1,421,000
清浄海水取水設備保守管理(4号)		随意										4,560,000			4,560,000
冷凍庫冷凍機点検		随意												168,000	168,000
給水・貯水搬送設備点検		随意												528,000	528,000
活魚水槽設備点検		随意							1,925,000						1,925,000
流動海水氷製造設備保守点検		随意												5,840,000	5,840,000
次亜塩素酸設備保守点検		随意									810,000			3,592,500	4,402,500
送水ポンプ		随意												1,754,000	1,754,000
電動フォークリフト検査点検		随意												97,610	97,610
集塵機保守管理		随意		26,500			26,500			26,500			26,500		106,000
公害防止施設管理運営		随意	300,000	300,000	300,000	300,000	300,000	300,000	300,000	300,000	300,000	300,000	300,000	300,000	3,600,000
自家用電気工作物		随意	1,593,010	-32,230											1,560,780
発泡処分		随意			409,091			409,091			409,091		409,091		1,636,364
産廃処分		随意		500,000											500,000
空調機点検		随意										380,000			380,000
トラックスケール計量機点検		随意												90,000	90,000
エレベーター点検		随意	72,000	72,000	72,000	72,000	72,000	72,000	72,000	72,000	72,000	72,000	72,000	72,000	864,000
計			5,539,671	3,497,661	3,282,402	2,861,311	4,144,891	3,640,402	5,156,961	4,436,891	4,500,402	8,826,211	4,844,132	20,892,621	71,623,556

漁港

委託内容	委託先	選定方法	4月	5月	6月	7月	8月	9月	10月	11月	12月	1月	2月	3月	
自家用電気工作物		随意	278,770												278,770
一般廃棄物収集運搬(漁港)		見積り合わせ	5,000	5,000	5,000	5,000	5,000	5,000	5,000	5,000	5,000	5,000	5,000	5,000	60,000
漁港休けい用岸壁清掃		見積り合わせ	40,000	40,000	40,000	40,000	40,000	40,000	40,000	40,000	40,000	40,000	40,000	15,000	455,000
漁港 緑地管理		見積り合わせ	21,000	21,000	21,000	21,000	21,000	21,000	21,000	21,000	21,000	21,000	21,000	7,000	238,000
側溝清掃		随意	332,600												332,600
側溝清掃		随意	437,000												437,000
除雪		随意											598,700		598,700
		計	1,114,370	66,000	66,000	66,000	66,000	66,000	66,000	66,000	66,000	66,000	664,700	27,000	2,400,070

総計 6,654,041 3,563,661 3,348,402 2,927,311 4,210,891 3,706,402 5,222,961 4,502,891 4,566,402 8,892,211 5,508,832 20,919,621 74,023,626



管理体制

管理運営の組織

境港水産物市場管理 株式会社 組織図

代表取締役社長(非常勤)	境港魚市場株式会社 代表取締役会長
代表取締役 (非常勤)	漁業協同組合JFしまね 代表理事会長
代表取締役 (非常勤)	鳥取県漁業協同組合 代表理事組合長
専務取締役 (常勤)	当社専従
取締役 (非常勤)	漁業協同組合JFしまね 専務理事
代表取締役 (非常勤)	鳥取県漁業協同組合境港支所 販売統括部長
取締役 (非常勤)	境港魚市場株式会社 代表取締役社長
監査役 (非常勤)	境港魚市場株式会社 専務取締役総務部長
監査役 (非常勤)	漁業協同組合JFしまね 境港支所専務理事
監査役 (非常勤)	鳥取県漁業協同組合境港支所 総務課

《管理運営スタッフ》

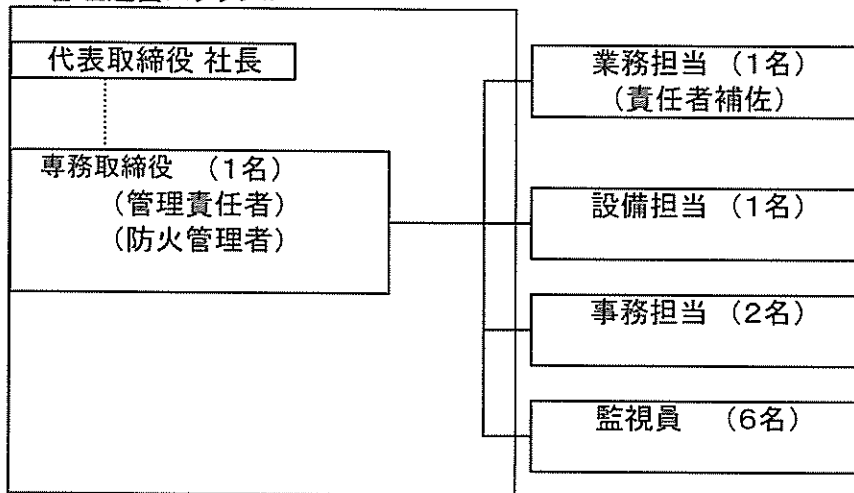

役職員の職種・雇用等

職種 (職名)	雇用関係	月勤務日数	担当業務	資格等
管理責任者	常勤	26日	統括	防火管理者
業務担当	常勤	21日	補佐職、衛生、廃棄物、利用許可等	
設備担当	常勤	21日	電気・機械設備保守管理等	
事務主任	常勤	21日	会計、庶務、その他	
事務担当	常勤	21日	会計、庶務、その他	
監視員6名	非常勤	20日	巡視業務	
計	11名			

日常の職員配置

配置場所	職員配置の時間帯	職名		
管理事務室	8:00~17:00	管理責任者	設備担当	事務担当
管理事務室	8:00~17:00	業務担当		
1号詰所	5:00~15:00	監視員	平日の体制	
7号詰所	5:00~15:00	監視員	平日の体制	
事務室・詰所	5:00~15:00	監視員	平日の体制	
1号残部詰所	17:00~7:30	監視員	夜勤の体制	
1号残部詰所	7:30~17:00	監視員	土曜日、休日、休場日の体制	

緊急時の連絡体制

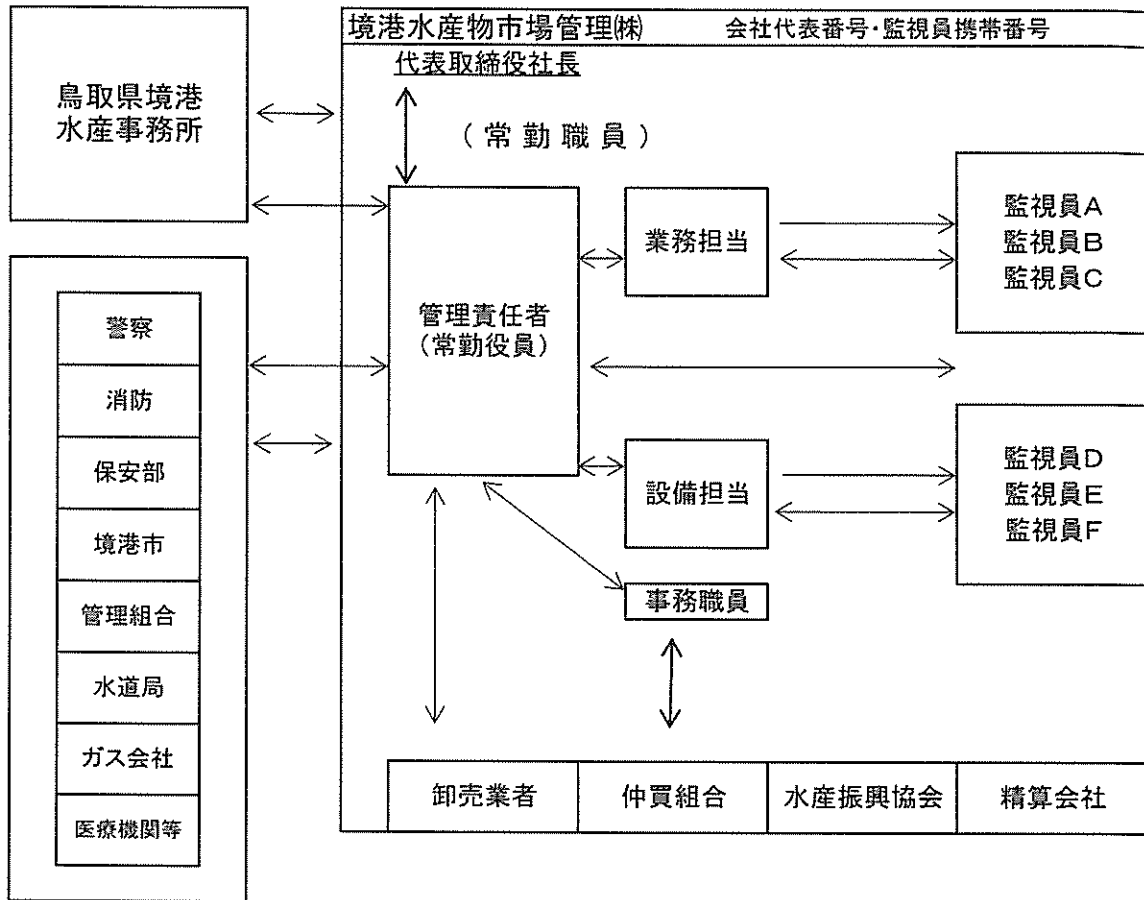

障がい者就労施設及びシルバー人材センター等からの物品、役務の調達実績  
( 令和5年度 )

調達時期 (年月を記入)	調達物品名称	調達先の名称	調達数量 (単位も含めて記入)	調達金額 (円)	備考
令和5年7月	長3封筒		1,000枚	10,500	
令和5年7月	名刺		100枚	1,300	
令和5年12月	名刺		100枚	1,300	

(注) 調達金額は税抜き

利用者からの苦情・要望及びその対応状況（市場）  
令和5年度

4月

清浄海水が出なくなった。直売センター。

かにかご上屋設備工事業者が誤って主配管のバルブを閉めていた為で復旧させました。見ていただきました。

監視カメラビデオを見たい。

卸業者。

陸送上屋の清浄海水配管にリフトが当たり壊した。

原因者の負担で修理を行いました。

荷役業者。

活魚の紫外線殺菌装置ランプが切れている。

業者手配し交換しました。

仲買業者。

社内カタログ作成のため市場をドローン撮影したい。

漁港区域からはみ出さない範囲で撮影するよう伝え応諾しました。

建築業者。

1号中央デッキにハトが2羽侵入している。

追い出しました。

卸業者。

5月

1号西に掲示の漁獲速報は前日のも残しておいて欲しい。

当日分に交換していましたが前日の魚種内容もまだ知りたいので残してとの要望でした。

仲買業者。

陸巢南の次亜塩素酸配管蛇口が折れている。

前日と当日分を掲示としました。

卸業者。

陸送上屋詰所前の手洗いの排水が悪い。

リフトで当てたもの。配管内の清掃を行いました。

卸業者。

5号排水槽の仕切り板を降ろして欲しい。これから夜間にまとまった降雨があるので。

仕切り板を降ろしました。

污水处理公社。

マグロ漁期中、1号上屋充電場所にリフトを常駐させたい

電気料徴集の説明を了承しました。

仲買業者。

2号上屋出荷準備側の側溝が汚水で滞留している。

側溝の中にあるストレーナーの目が小さく詰まりやすい状況。清掃業者へ清掃依頼しました。

仲買業者。

6月

2号側から陸送にかけて油が落ちている。

職員及び清掃業者と放水洗浄をしました。

卸業者。

陸送上屋D柱元が欠けている。

大きなものでなく欠片を職員にて補修しました。

卸業者。

2号岸壁の高圧洗浄機を利用したい。

解錠し利用してもらいました。

卸業者。

活載人が熱中症になった。

荷役業者。

気候的にはそこまでの感じでしたが、従事者の感覚は違っていました。急遽ミスト扇風機の配置を行いました。

7月

かにかご上屋北のグレーチングに釣り餌が捨ててあり悪臭がする。

撤去放水洗浄をしました。

仲買業者。

2号上屋でトンビが飛んでいる。  
仲買業者。天井付近を旋回。侵入防止のテグスを張っているがその隙間から入ったと思われる。職員で追い出しました。  
トラックスケール進入ランプの消灯スイッチが作動しない。  
計量員。部品交換し修理しました。

8月  
陸送詰所横の手洗いの排水の流れが悪い。  
卸業者。配管内の水垢を除去しました。  
2号中央休憩室が長靴に付いた次亜水で濡れ、その後乾いて床が白くなる。  
卸業者。長靴洗浄槽から休憩室までマットを設置しました。  
かにかご上屋のフォークリフト充電費用の請求書が来たが無料ではないか。  
仲買業者。徴収するのは本格利用の9月からのもので誤って請求しお詫び申し上げました。  
上屋に入場するにはどういう帽子を被ればよいか。  
イカ釣り船担当者。生産者としてであれば卸業者から借り、仲買業者としてであれば黒帽をかぶるよう説明しました。  
現在入場登録している名前を教えて欲しい。  
仲買業者。回答しました。  
市場で加工品を取り上げたパンフが欲しい。  
小学校先生。備付けがなく水産事務所より入手し郵送しました。社会科見学予定で事前学習のため。

9月  
リフトで踏んで防鳥ネットが外れた  
卸業者。職員で修復しました。  
販売氷が注文の本数全部が出て来ない。  
仲買業者。搬送異常のもので不足の1本を補充対応しました。  
冷海水を払い出し中に途中で止まった。  
卸業者。施工業者がメンテ中で不具合があったもので対応してもらい復旧しました。  
1号上屋東でネコを見かける。  
卸業者。捕獲カゴを設置しました。  
2号東で躓いて手をついたら消毒液のコンセントが壊れた。  
仲買業者。不可抗力で小修繕につき管理者で修理しました。  
冷海水操作盤の下からホースが抜け漏れている  
卸業者。ホースバンドを締め直しました。  
かにかご上屋のスピーカー音量が大きくセリの声が聞こえない。  
卸業者。支障がないためスピーカーの電源をカットし声が出ないようにしました。  
かにかご上屋で荷揚げが終わった後のシートパレットが何時までも敷いていて清掃の邪魔になる。  
清掃業者。担当の卸業者へ連絡しました。その後担当卸が片付け料金を負担し委託しました。  
新3号上屋オーバースライダーに当てた跡がある。  
工事業者。間もなく引渡しの時期。監視カメラで確認し原因者が判明。先方負担で修理してもらいました。  
かにかご上屋に時計が欲しい。  
仲買業者。2台設置しました。

生徒二人、付添い一人だが市場見学は対応してもらえるか。

中学校先生。

応諾し案内説明をしました。

10月

陸送上屋、北西の常時開放部から場内へ入る人が多い。仲買業者。

今後、防鳥ネット及びオーバースライダーを基本閉鎖に変更しました。

1号岸壁の防鳥ネットがローラーごと落下した。

職員で修復しました。

卸業者。

冷海水が出ない。

異常ランプが点灯。リセットにより復旧しました。

卸業者。

2号詰所扉に水をかけないようにしてもらいたい。

清掃業者へ注意するよう依頼しました。

卸業者。

砕氷機の作動音が大きい。

翌日も異常発生し取扱中止としました。

仲買業者。

2号で底曳水揚げ対応時、防鳥ネット下部がツルツルして滑った。

清掃業者へポリシャーでの清掃を指示しました。

卸業者。

1号岸壁に防鳥ワイヤーが垂れ下がっている。

修復対応しました。

卸業者。

ジア供給配管から出て来ない。

ジア供給装置が停止していてタンク残量が不足していたもの。復旧し供給をしました。

清掃業者。

明朝も生徒に見学させたい。

社会科見学で来場していたもので翌朝も説明案内しました。

県外インターナショナルスクール。

生産者の車が荷役詰所周りに駐車して支障がある。

駐車禁止表示しコーン、ロープ張りをしました。

荷役業者。

11月

2号上屋にゴミ箱を増設して欲しい。

対応しました。

卸業者。

底曳荷揚げ中、リフトが1号上屋の柱に衝突し下部巾木を破損させた。

原因者責任にて修復対応をしました。

卸業者。

調理実習室の換気扇から異音がする。

業者点検受け修理しました。

清掃業者

新3号上屋南前室の清掃がなされていない。

清掃業者へ注意指導を行いました。

関係者。

12月

2号上屋プラットホームの防鳥ネットが全部外れている。

ストッパーが外れたため修復しました。

仲買業者。

陸送南の手洗い場排水管が臭い。

タブレットを投下しました。

清掃業者。

リフトからオイルが漏れた。

先方と共同で洗浄清掃を行いました。

卸業者。

事務所の天井換気扇のカバーが外れた。

職員にて復旧させました。

卸業者。

トラックスケール西側のスロープ放流が出ない。

止水弁が締まっており開放しました。

計量員。

年末対応で23日から2号上屋西の区画をバスの駐車場として利用したい。

直売センター。

応諾しました。

年末に向けての来客増でかきあげを来客駐車利用は可能か。

直売センター。

既にセキュリティゲートが設置されており関係者以外の車両進入は出来ない旨返答しました。県とも協議し陸送屋上駐車、2号西、生産者駐車場は了承しました。

トラック待機場で当て逃げされたので監視カメラを見たい。

卸業者。

見える範囲の画像を見てもらいました。警察の方も見に来ました。

3号上屋の手洗い場にリフトが衝突し壊した。

卸業者。

原因者負担で修復しました。

30日、来客車両急増で2号上屋前にも駐車するようになった。

直売センター。

ほぼ市場の利用はない状態で止むを得ないので了承しました。

1月

かにかご上屋の扉にリフトが衝突し破損した。

卸業者。

船の荷役者が当てたもので船と協議し先方の負担で修復することとしました。

新3号上屋でネコをいた。

卸業者。

捕獲カゴを設置しました。

2号西海側オーバースライダーを開けることができない。

卸業者。

コック作動のワイヤーが切れていた為で職員で補修しました。

新3号上屋海側のオーバースライダーが完全に降りなく強風が吹き込む。

卸業者。

確認の結果、横の新設配管支持金物のはみ出していることが原因で、施工業者を呼び応急手当をしてもらいました。

2月

入港する底曳船が修理するので、1号東タイヤ洗浄槽を開けて欲しい。

卸業者。

準備対応しました。

2号東の長靴洗浄槽に水がない。

卸業者。

水張を行いました。パッキンが劣化しており交換を行いました。

陸送フェンスを壊したと思われる軽トラがいる。

荷役業者。

確認しましたが違う車両でした。連絡していただいたことに御礼申し上げます。

2号上屋屋上東エントランス付近にタバコのポイ捨てがある。

仲買業者。

職員、清掃業者へ注意するよう徹底しました。

活魚水槽を来年度からは3か所全部使いたい。

仲買業者。

1か所使用の業者が使わないことになったため手続きをしてもらいました。

3月

リフトの充電ができない。仲買業者

7号で差込口の間違いの為でその後解決しました。

セキュリティゲートの扱いについて聞きたい。

大型まき網生産者。

説明会に出ていなかった為で会社へ訪問し説明を行いました。

1号岸壁壁際にベルトコンベアが置いてあり、清掃の蛇口が隠れている。

清掃業者。

職員で隙間を作りました。

砕氷室前の手洗いの蛇口がグラついている。 職員で修復しました。

清掃業者。

プラットホームへ上がる踏み台が壊れた。 交換を行いました。

仲買業者。

かにかご上屋の側溝にカニ足があり臭気がある。 清掃業者へ清掃の徹底を注意しました。

卸業者。

トラックスケールのシステム運用について 同席し説明を聞きました。

業者が来るので説明を聞いてもらいたい。

卸業者。

当社口座へ誤って振込した。 返金対応をしました。

仲買業者。



利用者からの苦情・要望及びその対応状況（漁港）

令和5年度

4月

5号上屋で突然に穴あけ工事が始まったが、何か。  
卸業者。防鳥ネット固定用のもので、事前連絡なく作業開始。今後事前連絡するよう業者へ注意すると共に関係者へ説明を行いました。

2号上屋の清浄海水配管から水が出ない。  
卸業者。PS内のバルブが閉になっていた為で常時開にしました。

陸電施設の電気を使えないか。  
内港大漁祭り主催者。あくまでも漁船用のもので何時でも利用できる状態でないといけないのでお断りしました。

5月

3号岸壁に前日のまき網船が出したと思われる  
回収処分しました。  
ゴミ袋にカラスが突いて散乱している。  
卸業者。

内港で大漁祭りにつき関係車両が入れるよう  
了承しそのように対応しました。  
進入禁止のバリカーを降ろして欲しい。  
内港大漁祭り主催者。

6月

県外マグロ船を1号に接岸させるのでタイヤ  
準備対応しました。  
洗浄槽の準備をしてもらいたい。  
卸業者。

境水道に油が浮いている。  
保安部、県と立会い確認し、自然に解消するのを待つということになりました。  
市民より保安部を通じて。

昼網漁でかにかご上屋を利用したい。  
卸業者。まき網水揚げとの競合を考えてのことで県との協議も踏まえ利用可としました。それに合わせてローラー等必要資材の準備を行いました。

7月

明日、昼網漁を6号岸壁で行うので他の船が  
夜勤も含め監視員へ伝え注意対応しました。  
接岸しないように注意して欲しい。  
卸業者。

陸電の料金計算について知りたい。  
船主。具体的に説明をしました。

8月

陸電から電気が取れない。  
ベニかご船。陸電設備には問題はなく船の方に原因があることが判明し対処をお願いしました。

台風避難で市場岸壁に係船したい。  
通船。岸壁を指定して係船してもらいました。

漁船から出るゴミはどのように処理しているか。  
塩釜魚市場。ゴミは船の自主管理或いは卸業者が引取り。漁網や木パレットは所有者が原則だがやむを得ない場合は管理者で処分することを返答しました。

漁網や木パレットは。  
塩釜魚市場。

台風7号の風向きを考慮し田後から境港へ移動  
丁度、盆休場日に当たり市場区域を開放することを伝えました。  
する。  
底曳船。

まき網本船を取締船岸壁に接岸したい。  
大型まき網担当者。上記対応で漁業調整事務所の許可を得ていたのので了承しました。

イカ釣り水揚げのベルコン用コンセントを借りたい。提供しました。  
卸業者。

9月

陸電から電気が取れない。

ブレーカーが落ちていた為で復旧させました。

イカ釣り船。

陸電から電気が取れない。

ブレーカーが落ちていた為で復旧させました。

灯船。

2号岸壁にウロコが多数ある。リフトのタイヤに  
付き2号場内が汚れる。

清掃業者へ放水洗浄の徹底を注意しました。

卸業者。

1号西から2号中央にかけて岸壁に油漏れが

清掃業者と共に放水洗浄を行いました。

卸業者。

ベニかご船が早く入るので5号中央接岸中の  
19トンイカ釣り船を移動させてもらいたい。

船へ説明し移動してもらいました。

卸業者。

修理のため7号南に2日間係船したい。

了承しました。

イカ釣り船。

10月

陸電の使用ができない。 19トンイカ釣り。

60アンペアのコンセントが合わず変換用  
プラグを貸出しました。

7号南側、荷役業者プレハブ回りに生産者が  
駐車していて出入りの邪魔になる。 荷役業者。

コーンを設置しロープを取り付けました。

7号岸壁に係船したい。 19トンイカ釣り。

承諾しました。

陸電が取れない。

原因は船側にありその後通電しました。

灯船。

内港に係船場所がない、係船場所を案内して  
もらいたい。

防波堤の内外に係船してもらいました。

底曳船。

店舗入り口歩道縁石にあるポールに車を当てた。  
本人から市役所を通じ。

殆ど損傷はなくこのままの対応としました。

11月

陸電が通電しない。

メインブレーカーが落ちていた為で入れ直し  
しました。

大型まき網本船。

2号岸壁のステンレスジョイント板をリフトの爪  
が当たり浮かせてしまった。

原因者負担で修復しました。

卸業者。

入港する。

内港岸壁を案内しました。

県外中型冷凍イカ釣り船。

市場の冷海水を取りたい。

担当卸業者を通して取るよう依頼しました。

アナゴ漁船。

運搬船を売却したので陸電利用料金は日割り  
計算でお願いします。

そのように対応を行いました。

船主。

かにかご上屋岸壁に何で底曳船を着けさせたか。  
ベニかご船。

係船が窮屈な状況でベニの入港がないことを確認  
し係船させた。しかし当該ベニかご船は時化で  
予定より早く入港したためバッキング。船主へ  
お詫びしました。

まき網本船にガスボンベが漂着して回収したが  
引き取ってもらえるか。 引取り、地元石油スタンド業者のシールがあり、  
連絡し引き取ってもらいました。

入港する。 卸業者。 漁調の了解を得て取締船岸壁で調整しました。  
県外中型冷凍イカ釣り船。

12月  
内港臨港道路にネコの死骸がる。 回収しました。

入港する。 管理組合。 内港2隻重ねと管理組合所管岸壁で調整  
しました。  
県外中型冷凍イカ釣り船。 県とも協議し承諾しました。  
底曳水揚げ時、荷物の搬入搬出あり小型トラック  
の進入は認めて欲しい。

1月  
陸電が取れない。 ブレーカーが落ちていた為で入れ直しました。

新3号上屋の海側オーバースライダーが下まで  
降りなくて風が入る。 ベニかご船。 設備整備工事業者が取り付けた配管の支持金物  
が干渉していた為で修復してもらいました。

5号北にまき網運搬船が着いていてベニかご船  
の水揚げに邪魔になる。何でこういう着け方を  
したか。 卸業者。 まき網の入港がかなり早かったためでしたが、  
夜勤者がここまで調整することは困難な面もある  
こと、この場合は卸業者も一定の責任があること  
を伝え今後運営の徹底を図っていくことを説明  
しました。

大型まき網12隻、底曳8隻入港する。 卸業者。 また、ベニの組合からも照会があり訪問し説明  
させていただきました。  
卸3社と協議し水揚げ岸壁の調整を行いました。  
また、その後の休憩岸壁の確保についても協議  
を行いました。  
運搬船のペラに撒いたロープを引き上げたので  
処分するにはどうしたらよいか。 卸業者。 数百メートルの長さがあり管理者で引取りしました。  
また、余りにも長くベニかご船のではという意見も  
あり組合へ照会しましたが該当はありませんでした。  
内港に向かったが濃霧で接岸できないので  
2号岸壁に留める。 卸業者。 まき網の水揚げがるのでその後移動して  
もらいました。  
底曳船2隻。

2月  
水揚げするので5号南岸壁は開けておいて  
もらいたい。 休憩する底曳船が着けないように注意対応を  
行いました。

1号・2号岸壁に車両を入れたい。 卸業者。 タイヤ洗浄槽を準備しました。

入港したい。 底曳船。 管理組合所管岸壁へ誘導しました。

船長体調不良で入港するが防波堤に接岸  
させたい。 卸業者。 了承しました。

休けい用岸壁に接岸できない。 卸業者。 スペースを考慮して案内したのですが、トラック  
が入れる岸壁でないといけないとのことで防波堤  
で調整しました。

船頭が体調不良で入港する。直ぐ出港できない 了承しました。  
かも知れないので7号に係船する。

卸業者。

3月

電気工事業者が来るのでゲートを開けて欲しい。 了承し対応しました。  
底曳船。