

平成20年版

# 消防防災年報

鳥取県

(平成22年度刊行)

# 目次

## 1 火災

概要	2
< 火災の状況 >	
1 - 1 月別火災発生件数	10
1 - 2 市町村別火災発生状況	12
1 - 3 月別・市町村別火災発生状況	14
1 - 4 出火原因別損害状況	16
1 - 5 出火原因別損害年度別推移状況	17
1 - 6 時間帯ごとの火災発生件数	18
1 - 7 全火災の損害額段階別出火件数	19
1 - 8 初期消火器具使用状況	19
1 - 9 覚知方式別火災発生状況	20
1 - 10 天気別火災発生状況	20
1 - 11 火災による死者の発生状況	22
1 - 12 損害額1,000万円以上の火災	24
1 - 13 主要火災記録	26
1 - 14 年別無火災市町村一覧表	28
1 - 15 年別火災統計	30
< 火災予防 >	
1 - 16 防火対象物数の推移	33
1 - 17 市町村別防火対象物数	34
1 - 18 防火管理者等選任率推移	37
1 - 19 防火管理実施状況	38
1 - 20 消防用設備等設置状況年別推移	38
1 - 21 消防用設備等設置状況	39
1 - 22 消防用設備点検報告状況年別推移	40
1 - 23 消防用設備点検報告状況	41
1 - 24 立入検査件数年別推移	42
1 - 25 立入検査実施状況	43
1 - 26 防災物品使用違反年別推移	44
1 - 27 防災物品使用状況	44
1 - 28 消防設備士試験実施状況	45
1 - 29 消防設備士免状発行状況	45
1 - 30 消防設備士講習実施状況	45
1 - 31 高層建築物の状況	46

## 2 救急・救助

概要	48
< 救急 >	
2 - 1 救急体制等	50
2 - 2 資格別消防職員数	51
2 - 3 医療機関数調	52
2 - 4 救急告示医療機関	53
2 - 5 救急活動状況	54
2 - 6 時間帯別救急活動状況	55
2 - 7 医療機関別搬送人員の状況	56
2 - 8 年令区分別搬送人員の状況 [ 事故種別 ]	57
2 - 9 傷病程度別搬送人員の状況 [ 事故種別、年齢区分別 ]	58
2 - 10 不搬送の状況 [ 事故種別・不搬送理由別 ]	59
2 - 11 現場到着所要時間の状況 ( 出場件数 )	60

2 - 1 2	収容所要時間の状況（搬送人員）	61
2 - 1 3	救急隊員の行った応急処置に関する調（応急処置件数）	62
	（その2）不搬送件数のうち救急隊員の行った現場応急処置に関する調（応急処置件数）	63
2 - 1 4	転送回数別搬送人員の状況〔事故種別〕	64
	（その2）転送回数別搬送人員の状況〔傷病程度別〕（医療機関搬送分）	64
2 - 1 5	転送者の収容先医療機関の状況（搬送人員）	65
2 - 1 6	転送理由の状況（件数）	66
2 - 1 7	転送者の収容所要時間別の状況（搬送人員）	67
2 - 1 8	応急手当指導員養成講習	68
2 - 1 9	応急手当普及員養成講習	69
2 - 2 0	住民に対する応急手当普及啓発活動の実施状況等	70
<b>&lt; 救助 &gt;</b>		
2 - 2 1	救助体制等	71
2 - 2 2	救助活動実施状況	72
2 - 2 3	火災時における救助活動状況	73
2 - 2 4	発生場所別の救助活動状況	74
<b>消防体制</b>		
	概要	76
<b>&lt; 消防組織 &gt;</b>		
3 - 1	消防局・署の出動状況（回数）	78
3 - 2	消防局・署の出動状況（延べ人員）	78
3 - 3	消防団の出動状況（回数）	79
3 - 4	消防団の出動状況（延べ人員）	80
3 - 5	階級別消防吏員数	81
3 - 6	年齢別消防吏員数	81
3 - 7	在職年数別消防吏員数	81
3 - 8	階級別消防団員数	82
3 - 9	年齢別消防団員数	83
3 - 1 0	在職年数別消防団員数	84
3 - 1 1	消防団員の新任状況	85
3 - 1 2	消防団員の退職状況	86
3 - 1 3	消防吏員の公務による死傷者数	87
3 - 1 4	消防団員の報酬及び出勤手当	88
3 - 1 5	消防表彰受章状況	89
3 - 1 6	消防表彰（叙勲）受章状況	90
3 - 1 7	相互応援協定締結状況	91
<b>&lt; 消防防災施設・設備 &gt;</b>		
3 - 1 8	消防設備保有数年別推移	92
3 - 1 9	消防ポンプ自動車等現有数（消防局・署）	93
3 - 2 0	消防ポンプ自動車等現有数（消防団）	94
3 - 2 1	消防水利現有数	96
3 - 2 2	消防水利の年別推移	98
3 - 2 3	消防通信施設の状況	99
3 - 2 4	消防・救急業務用無線通信施設の現況	100
3 - 2 5	火災通報施設等の現況	100
3 - 2 6	化学消火薬剤	101
<b>&lt; 消防教育 &gt;</b>		
3 - 2 7	平成20年度消防学校教育実施状況	102
3 - 2 8	平成20年度消防局別消防職員消防学校入校状況	103
3 - 2 9	平成20年度消防団員市町村別教育別入校者数	104
3 - 3 0	消防大学校への入校状況	105

3 - 3 1	救急救命研修所派遣実績	106
< 消防防災ヘリコプター >		
3 - 3 2	消防防災ヘリコプター運航状況	107
3 - 3 3	市町村臨時離着陸場一覧	108
< 消防財政 >		
3 - 3 4	消防費決算額	112
3 - 3 5	市町村消防費性質別内訳	114

## 保安

概要	118	
< ガス >		
4 - 1	県内高圧ガス保安法関係事故集計表	120
4 - 2	高圧ガス保安法関係事業所の推移	121
4 - 3	高圧ガス別事業所の推移	121
4 - 4	市町村別事業所数	122
4 - 5	高圧ガス貯槽の基数	123
4 - 6	高圧ガス容器検査本数	123
4 - 7	L P ガス事故件数	124
4 - 8	L P ガス事故件数 ( 2 )	125
4 - 9	L P ガス事故件数の年別推移	126
4 - 1 0	液化石油ガス ( L P ガス ) 販売事業所の推移 ( L P ガス法関係 )	127
4 - 1 1	L P ガス販売事業者市町村別事業所数	128
4 - 1 2	L P ガス販売量の推移	129
4 - 1 3	液化石油ガスの利用状況	129
4 - 1 4	平成 2 0 年度高圧ガス関係試験結果及び免状交付状況	130
4 - 1 5	高圧ガス保安功労者等表彰状況	131
< 電気工事業 >		
4 - 1 6	電気工事業者数年別推移	132
4 - 1 7	電気工事事業者への立入検査実施状況	132
4 - 1 8	電気用品に関する立入検査実施状況	132
4 - 1 9	電気工事士免状交付状況	135
< 火薬類 >		
4 - 2 0	火薬類事故発生状況	134
4 - 2 1	火薬類種類別取扱別事故件数	134
4 - 2 2	火薬類譲受・消費許可件数年別推移	135
4 - 2 3	火薬庫の種類別棟数	135
4 - 2 4	火薬類販売事業所数	136
4 - 2 5	武器等製造法に係る許可事業所数	136
4 - 2 6	火薬類立入検査等	136
4 - 2 7	火薬類取扱保安責任者免状の交付・講習	137
4 - 2 8	平成年度火薬類取扱保安責任者試験の結果	137
4 - 2 9	火薬類関係保安功労者等表彰状況	138
< 危険物 >		
4 - 3 0	危険物施設の現況	139
4 - 3 1	危険物取扱者試験実施状況	140
4 - 3 2	危険物取扱者免状交付状況	142
4 - 3 3	危険物取扱者保安講習実施状況	142

## 災害の状況

概要	145	
5 - 1	災害年報 ( 平成 2 0 年の被害状況 )	146

## 防災体制

概要	150
6 - 1 自主防災組織の現況	154
6 - 2 平成20年度災害対策啓発事業の実施状況	155
6 - 3 平成20年度市町村別防災訓練実施状況	156
6 - 4 市町村地域防災計画の修正状況	157
6 - 5 鳥取県防災行政無線等施設数	158
6 - 6 鳥取県防災行政無線通信系統図	160
6 - 7 鳥取県防災行政用移動通信系無線局配備状況	161
6 - 8 震度情報ネットワークシステム震度計設置場所一覧	162

### 各資料の調査日について

「1 火災」の1 - 1 ~ 1 - 15 までについては年末（12月31日現在）の数値。  
その他記載のないものについては年度末（3月31日現在）の数値。



# 1 火災

# 1 火災

## 火災の現状

### 出火件数

平成20年の県内の火災件数(爆発を含む。以下同じ。)は259件で、前年に比べて28件減少した。

火災種別でみると、建物火災165件(前年156件、前年比較増減+9件、以下同じ)、林野火災10件(21件、-11件)、車両火災29件(28件、+1件)、船舶火災0件(1件、-1件)、その他火災55件(81件、-26件)である。

月別にみると、4月が38件と火災発生件数がかつとも多く、9月が11件と最も少なかった。

火災種類別発生状況 単位(件)

	出火件数						
	合計	建物	林野	車両	船舶	航空機	その他
平成16年	260	148	18	23	0	0	71
平成17年	270	167	12	28	1	0	62
平成18年	264	189	9	29	1	0	36
平成19年	287	156	21	28	1	0	81
平成20年	259	165	10	29	0	0	55

火災発生件数の推移

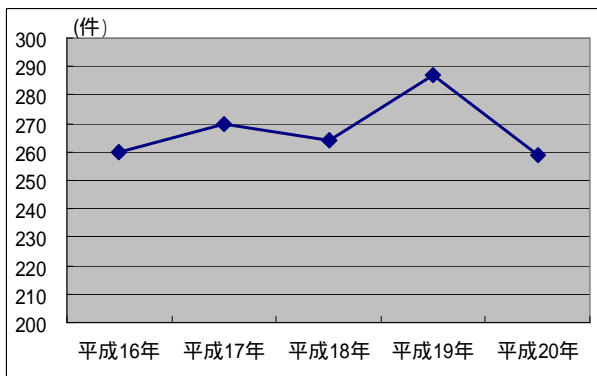

月別火災発生件数

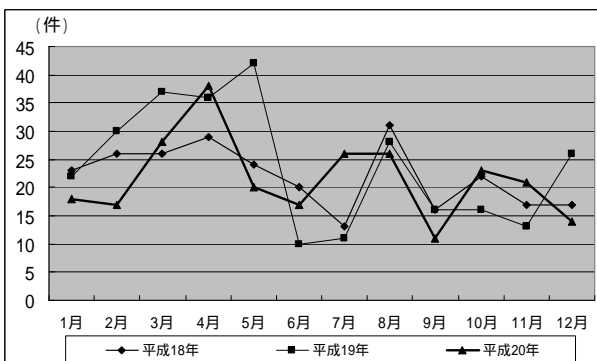

### 死者・負傷者数

平成20年の死者は14名、負傷者は31名で、前年に比べて死者は3名、負傷者は1名減少している。

死者14名のうち、逃げ遅れによるものは10名で、71.4%を占める。また、男女別では、男性8名、女性6名であり、年齢別では65歳以上の高齢者は9名であった。

負傷者については、重症者が3名、中等症者が9名、軽症者が19名であった。

死者・負傷者数の推移 単位(人)

	平成16年	平成17年	平成18年	平成19年	平成20年
死者	7	19	13	17	14
うち放火自殺者(巻添等含む)	4	8	2	7	1
うち幼児・高齢者	2	11	6	10	9
負傷者	34	39	58	32	31
死者(全国)	2,004	2,195	2,067	2,005	1,969

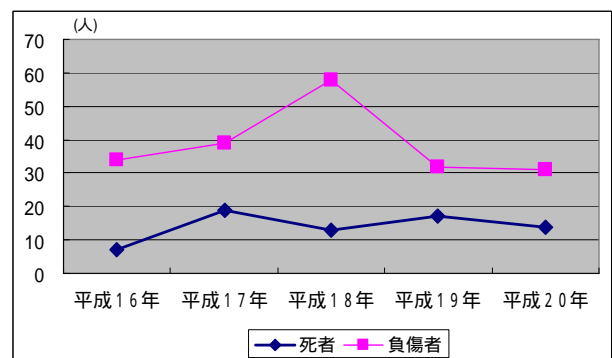



## 損害額

平成20年の損害額は953,844千円で前年と比べて530,300千円増加した。損害額の96.3%は建物火災が占めており、建物火災件数が前年に比べて増加したことが損害額の増加にもつながったと考えられる。

1千万円以上の損害額が発生した火災は、200件で全体の7.7%であった。また損害額は、損害額全体の83.1%であった。

また、火災の1件あたりの損害額を段階別にみた出火件数は損害額10万円未満の火災が60.6%となっている。

### 損害額の推移

	平成16年	平成17年	平成18年	平成19年	平成20年
損害額	455,045	625,477	772,572	423,544	953,844
1件あたり1千万円以上の火災による損害額	291,575	423,105	524,861	248,603	793,067
損害額(全国) (単位:百万円)	134,915	157,576	114,229	125,440	108,417

### 損害額別出火件数割合

(単位:万円)

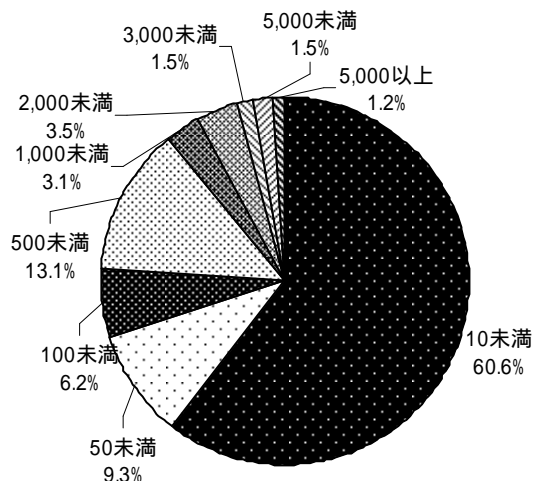

## 出火原因

平成20年の出火原因は、放火(疑い含む、以下同じ)によるものが35件で最も多く、次いでたき火(24件)、こんろ(21件)、たばこ(18件)の順となっている。

放火のうち、建物火災は22件、車両火災は2件、その他火災は11件であり、前年に比べると全体で7件減少した。

出火原因別の損害額は、電灯・電話等の配線が347,540千円で最も多かった。

### 近年の出火原因上位の推移

	平成18年	平成19年	平成20年
1位	こんろ 31件	放火(疑い含む) 42件	放火(疑い含む) 35件
2位	放火(疑い含む) 22件	こんろ 35件	たき火 24件
3位	たばこ 19件	たき火 35件	こんろ 21件
4位	たき火 18件	たばこ 20件	たばこ 18件
5位	ストーブ 15件	火入れ 16件	火あそび 15件

# 火災種別の状況

## 建物火災

平成20年の建物火災発生件数は165件であり、前年と比較して9件増加した。また、全体に占める割合は63.7%であった。

建物火災の出火原因の上位(不明を除く)は、放火(疑い含む・22件)、こんろ(20件)、たばこ(11件)、配線器具(10件)であった。

### 建物火災の件数及び損害額の推移

	平成16年	平成17年	平成18年	平成19年	平成20年
件数	148	167	189	156	165
損害額(千円)	440,153	606,524	760,202	412,241	921,758

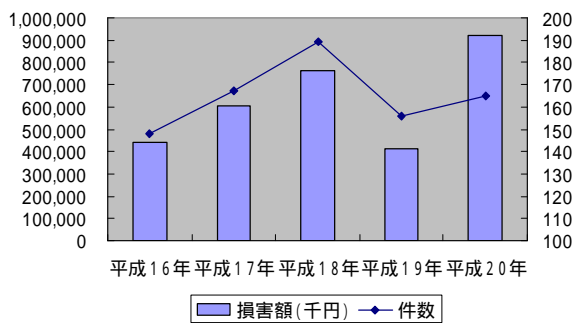

### 月別建物火災発生状況

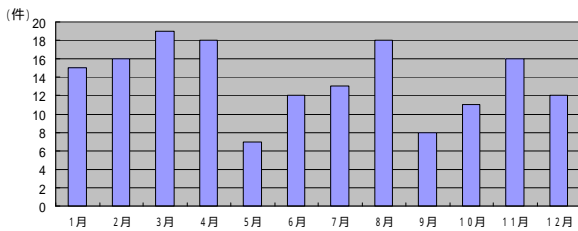

### 建物火災の主な出火原因

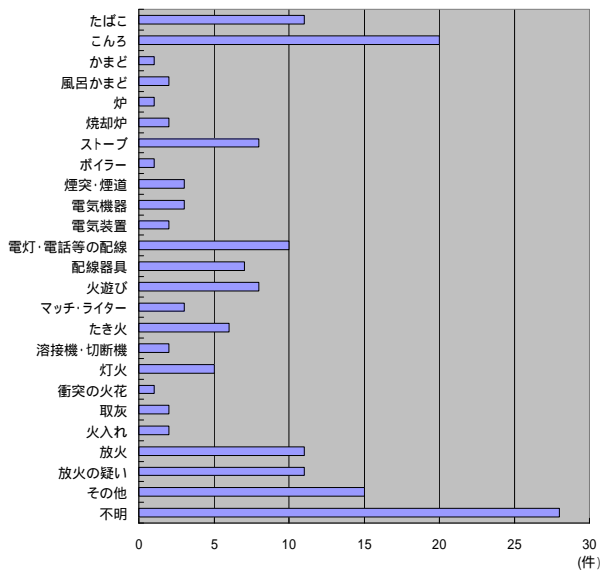

## 林野火災

平成20年の林野火災発生件数は10件であり、前年と比較して11件減少した。

損害額も60千円と前年より1,567千円減少した。近年は、消防局と消防防災航空隊の連携が強化されていることもあり、林野火災による損害額は平成19年を除き平成16年から100万円以下に抑えられている。

主な出火原因はたき火(4件)、火入れ(2件)であった。

### 林野火災の件数及び損害額の推移

	平成16年	平成17年	平成18年	平成19年	平成20年
件数	18	12	9	21	10
損害額(千円)	678	618	319	1,627	60

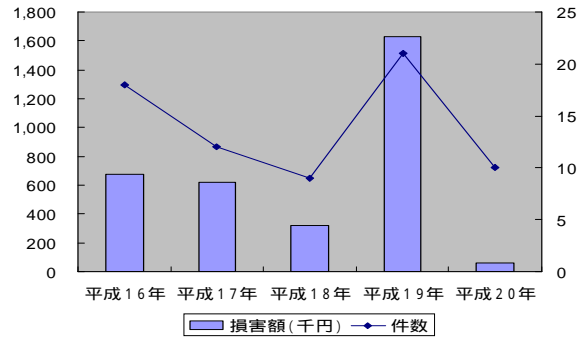

### 月別林野火災発生状況

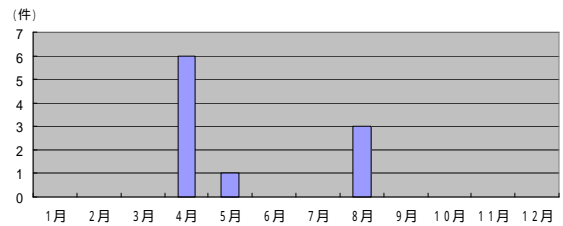

### 林野火災の出火原因

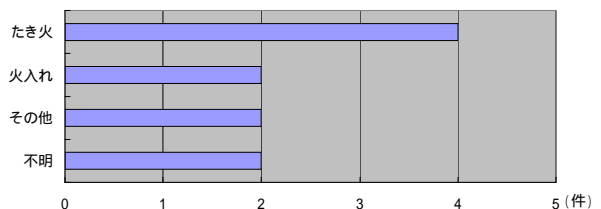

## 車両火災

平成20年の車両火災発生件数は29件であり、前年と比較して1件増加した。ここ数年は30件弱で推移している。また、損害額は31,037千円で、前年と比較して21,984千円増加したが、米子市で損害額2,500万円を越す貨物車の火災があったのが大きな要因である。

### 車両火災の件数及び損害額の推移

	平成16年	平成17年	平成18年	平成19年	平成20年
件数	23	28	29	28	29
損害額(千円)	8,244	16,243	9,985	9,053	31,037

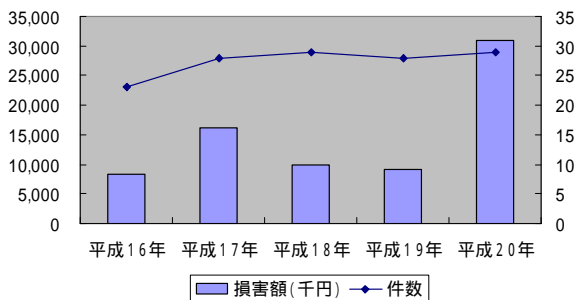

### 月別車両火災発生状況

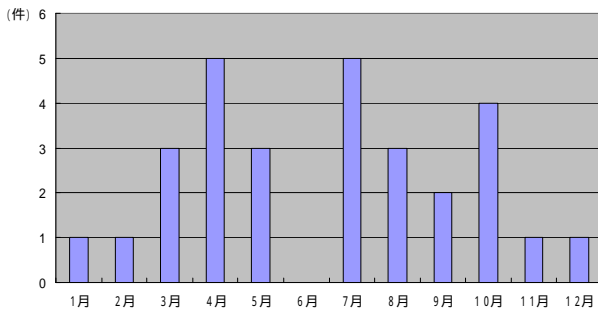

### 車両火災の出火原因別分類

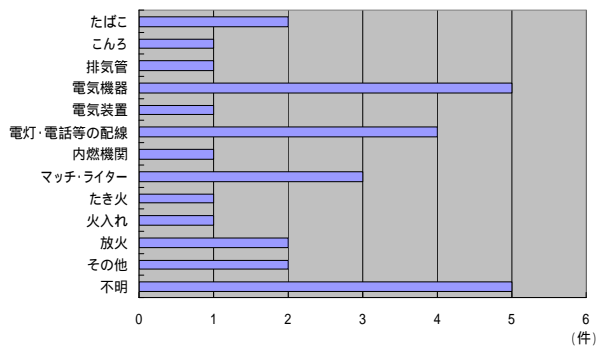

## その他火災

平成20年のその他火災の発生件数は55件であり、前年と比較して26件減少した。前年多かった枯草火災は13件減の33件であった。

ただし、損害額は989千円と540千円増加した。

出火原因はたき火(13件)、放火(疑い含む、11件)が多かった。

### その他火災の件数及び損害額の推移

	平成16年	平成17年	平成18年	平成19年	平成20年
件数	71	62	36	81	55
損害額(千円)	5,744	1,892	1,664	449	989

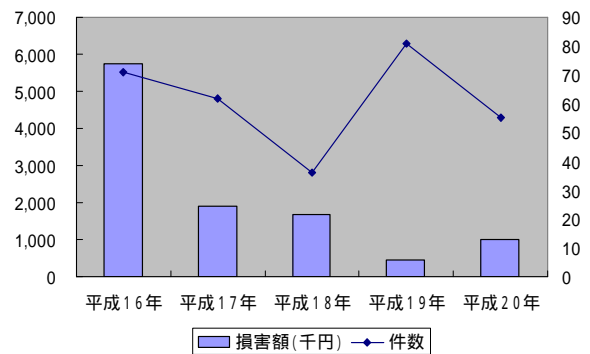

### 月別その他火災発生状況

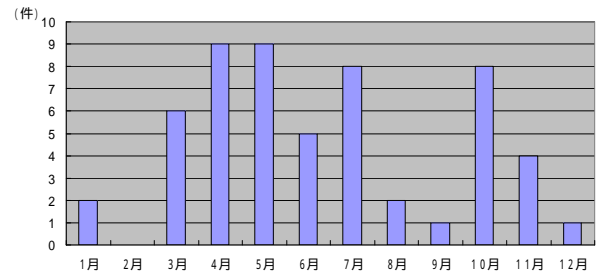

### その他火災の出火原因

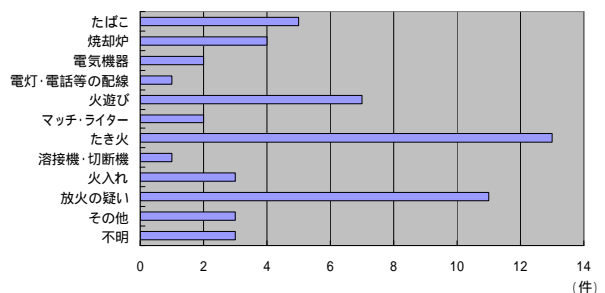

## 過去の火災発生状況の推移

昭和53年に439件と最悪を記録した火災件数はその後減少し、平成3年及び平成4年には225件まで減少した。

平成6年に火災件数が急激に増加しているが、これは平成6年に火災報告取扱要領が改正され、火災件数の計上方法が見直しされたことが影響していると考えられる。特にその他火災(枯草火災等)の件数についてはその影響が大きい。

建物火災は昭和50年代以降減少傾向にあり、平成元年以降200件を超えているのは平成7年のみである。林野火災も平成19年は20件を超えたものの、昭和50年代以降減少傾向にある。車両火災は平成5年以降常に20件を超えており、近年は30件弱で推移している。

死者数は年によって増減があるが、10名~15名程度で推移しており、全体としてはゆるやかな増加傾向にある。平成15年に20名、平成14年及び平成17年にそれぞれ19名と多い年が出てきた。(表1-15参照)

### 死者数・負傷者数の推移

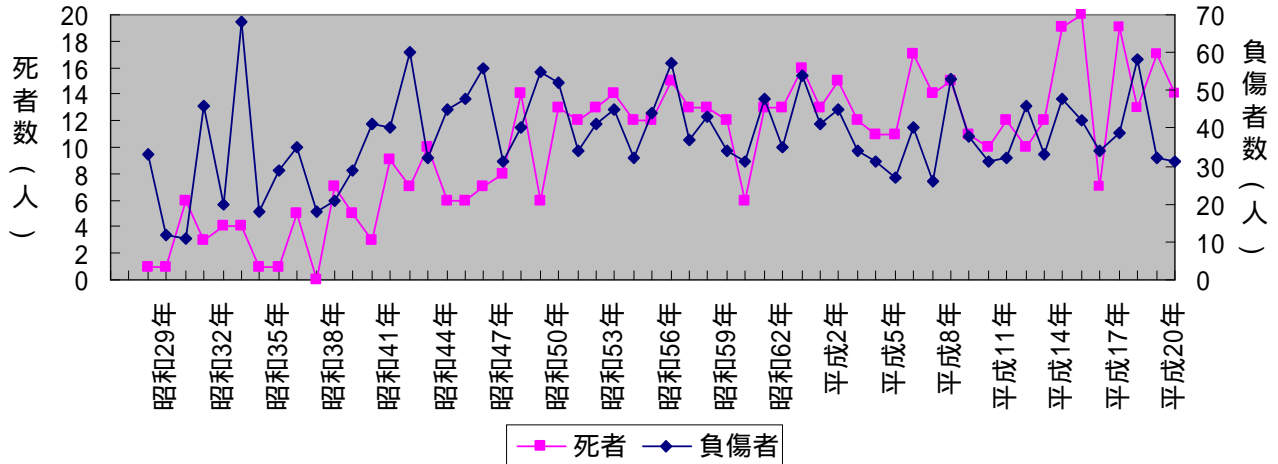

### 出火件数の推移

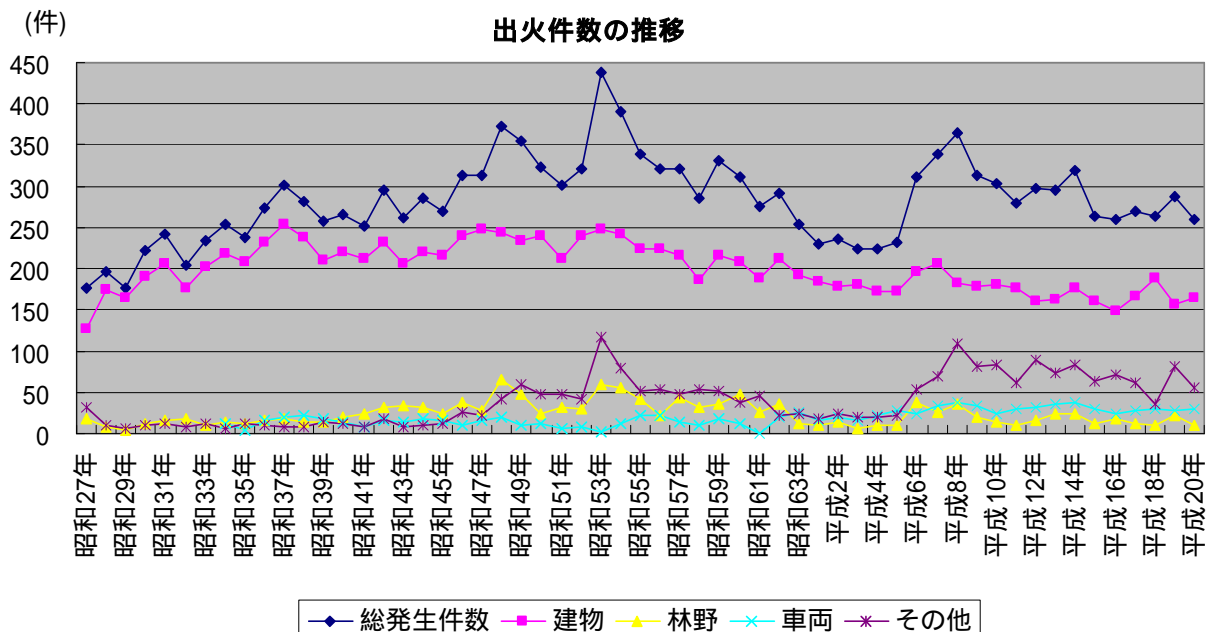

# 火災予防

## 防火対象物数

県内の防火対象物数は20406件(平成21年3月31日現在)である。

県内の防火対象物として大きな割合を占めるのは、寄宿舍、共同住宅、工場・作業場、事務所、倉庫などである。

また、平成16年度と比較して、増加率が大きいのは、老人福祉施設・保育園(+15%)、寄宿舍・共同住宅(+14%)である。

市町村別に見ると、市部の合計が75.8%となっており、防火対象物が偏在している状況がうかがえる。

(表1-16, 1-17参照)

### < 防火対象物の推移 >

(防火対象物数)

平成16年度	平成17年度	平成18年度	平成19年度	平成20年度	5年間の増減	
					増減数	増減率
20,249	20,127	20,483	20,617	20,406	157	0.8%

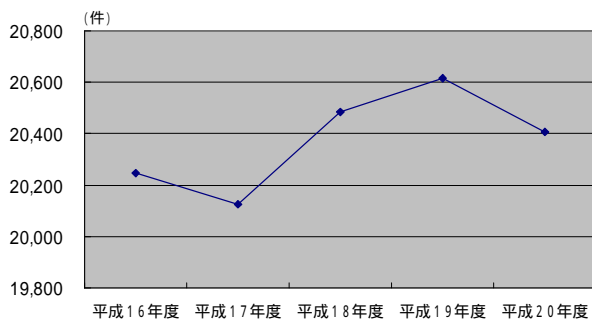

## 防火管理

県内の防火管理実施義務対象物(消防法8条対象物)は5,139件である(平成21年3月31日現在)。(「1-19防火管理者実施状況」参照。下記同様。)

そのうち、防火管理者の選任されている防火対象物が3,858件であり、防火管理者の選任率は75.1%(対前年+1.7%)であった。

また、消防計画の作成率は62.1%(同+2.2%)であった。

防火対象物の区分ごとで見ると、キャバレー等、飲食店といった特定防火対象物(避難経路を熟知していない不特定多数の人が出入りする建物)や寄宿舍・共同住宅において防火管理者の選任等が行われていないものが多い。

(表1-18, 1-19参照)

### < 防火管理者選任率・消防計画作成率の推移 >

	平成16年度	平成17年度	平成18年度	平成19年度	平成20年度
防火管理実施義務対象物数	5,424	5,374	5,216	5,226	5,139
防火管理者選任率	67.5%	69.5%	72.3%	73.4%	75.1%
消防計画作成率	54.0%	53.4%	58.1%	59.9%	62.1%

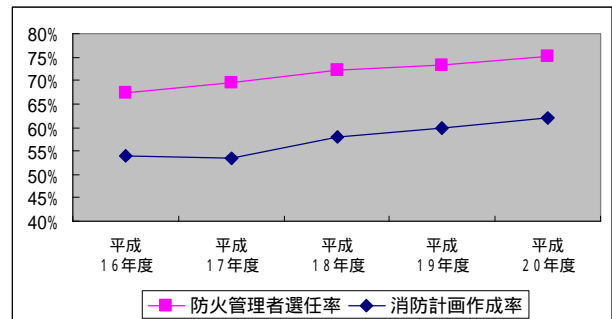

## 消防用設備

消防用設備の設置状況については、スプリンクラー設備については、設置率100%を達成している。

しかし、設置が必要な防火対象物の多い屋内消火栓設備、自動火災報知設備をはじめ、消防用設備等の種類によっては依然として未設置の防火対象物が存在する。

平成20年度の消防用設備の点検報告率は34.7%であり、1,000㎡未満、1,000㎡以上に分けるとそれぞれ26.4%、66.0%となっている。これは大規模な建物については消防機関が立入検査を行うなどして重点的に指導を行っていることにより生じた差と思われる。

過去5年間の状況を見ると、わずかに上昇しているものの、点検報告率は依然低い状態である。

区分別では、待合・料理店、飲食店、蒸気風呂・熱気浴場の防火対象物は点検報告率が低い状況にある。

(表1-20～23参照)

### < 消防用設備の点検報告率の推移 >

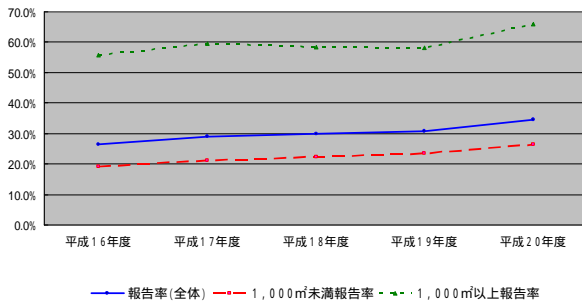

## 立入検査

平成20年度の防火対象物への立入検査件数は2,828件であった。過去5年間でみると、検査割合は全防火対象物数の10%台の前半で推移しており、依然低い水準にある。

立入検査を行った防火対象物を区分ごとにみると、平成19年1月宝塚市で8人の死傷者を出したカラオケボックスでの火災を受けて、県内のカラオケボックスの立入検査は100%行われている。次いで文化財が重点的に実施されている。その他の対象物は予防要員の関係もあり、検査を十分に行うことができていない状況にある。

(表1-24, 1-25参照)

### < 立入検査実施状況 >

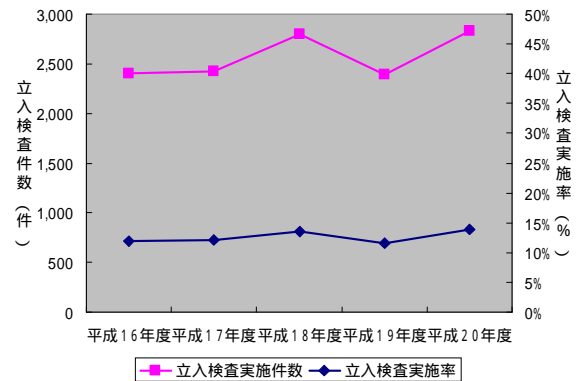



# 1 - 1 月別火災発生件数

	出 火 件 数							焼 損 棟 数					り災世帯数			
	合計	建物	林野	車両	船舶	航空機	その他	合計	全焼	半焼	部分焼	ぼや	合計	全損	半損	小損
1月	18	15	0	1			2	11	3	2	6	0	14	6	1	7
2月	17	16	0	1			0	4	1	0	2	1	13	6	1	6
3月	28	19	0	3			6	8	0	2	3	3	20	3	4	13
4月	38	18	6	5			9	6	1	0	3	2	12	2	2	8
5月	20	7	1	3			9	13	7	0	4	2	7	3	1	3
6月	17	12	0	0			5	1	0	0	1	0	4	0	1	3
7月	26	13	0	5			8	3	1	0	1	1	9	1	2	6
8月	26	18	3	3			2	6	0	0	4	2	12	2	2	8
9月	11	8	0	2			1	0	0	0	0	0	4	2	0	2
10月	23	11	0	4			8	2	2	0	0	0	6	0	2	4
11月	21	16	0	1			4	4	0	0	4	0	13	2	0	11
12月	14	12	0	1			1	8	0	2	5	1	6	1	0	5
合計	259	165	10	29	0	0	55	66	15	6	33	12	120	28	16	76



り災 人員	死傷者数		損 害 額										焼 損 面 積		
	死者	負傷者	合計額	建物	うち 建物	うち 収容物	林野	車両	船舶	航空機	その他	爆発	建 物 床面積 (㎡)	建 物 表面積 (㎡)	林野(a)
43	3	1	96,116	94,886	76,924	17,962	0	1,090			140	0	1,366	1	0
42	2	4	51,107	50,922	32,554	18,368	0	183			2	0	876	10	0
48	2	1	39,172	38,962	33,150	5,812	0	196			1	13	1,245	32	0
30	1	9	17,125	16,234	14,886	1,348	36	855			0		694	13	62
21	1	2	54,452	54,154	23,455	30,699	0	272			26		684	4	7
12	0	3	89,790	89,352	31,814	57,538	0	0			438		1,101	611	0
26	1	1	11,632	8,934	3,557	5,377	0	2,606			92		203	3	0
30	1	2	304,888	303,605	195,749	107,856	20	549			713	1	1,438	3	4
13	0	2	61,536	61,497	59,616	1,881	0	39			0		645	22	0
21	1	2	59,250	32,943	10,070	22,873	0	26,280			27		187	0	0
49	2	3	15,154	13,943	11,527	2,416	0	203			1008		654	6	0
19	0	1	153,622	153,362	131,288	22,074	0	100			160		1,003	5	0
354	14	31	953,844	918,794	624,590	294,204	56	32,373	0	0	2,607	14	10,096	710	73

## 1 - 2 市町村別火災発生状況

	出 火 件 数							焼 損 棟 数					り 災 世 帯 数				り 災 人 員
	合計	建物	林野	車両	船舶	航空機	その他	合計	全焼	半焼	部分焼	ぼや	合計	全損	半損	小損	
鳥取市	84	55	2	8			19	16	7	0	8	1	43	13	5	25	122
米子市	47	30		9			8	12	2	0	7	3	21	4	0	17	72
倉吉市	32	22	1	3			6	8	0	2	4	2	16	3	4	9	56
境港市	23	10					13	3	0	0	2	1	7	2	0	5	22
岩美町	3	3						3	0	2	1	0	2	0	0	2	4
若桜町	0							0					0				
智頭町	3	3						3	0	0	3	0	2	1	1	0	5
八頭町	1	1						3	1	2	0	0	1	1	0	0	2
三朝町	6	3	2	1				0					1	0	0	1	1
湯梨浜町	3	2		1				0					0				
琴浦町	16	9	2	1			4	2	0	0	2	0	5	1	2	2	12
北栄町	8	6		1			1	4	1	0	2	1	6	2	3	1	17
日吉津村	0							0					0				
大山町	12	6	2	1			3	6	2	0	1	3	5	1	0	4	16
南部町	3	3						3	0	0	3	0	3	0	0	3	14
伯耆町	7	3		3			1	0					1	0	0	1	3
日南町	6	5	1					0					2	0	0	2	7
日野町	0							0					0				
江府町	5	4		1				3	2	0	0	1	1	0	0	1	1
東部	91	62	2	8	0	0	19	25	8	4	12	1	48	15	6	27	133
中部	65	42	5	7	0	0	11	14	1	2	8	3	28	6	9	13	86
西部	103	61	3	14	0	0	25	27	6	0	13	8	40	7	0	33	135
合計	259	165	10	29	0	0	55	66	15	6	33	12	116	28	15	73	354

死傷者数		損害額										焼損面積		
死者	負傷者	合計	建物	うち建物		林野	車両	船舶	航空機	その他	爆発	建物 床面積 (㎡)	建物 表面積 (㎡)	林野(a)
				うち建物	うち 収容物									
5	16	214,997	213,824	144,032	69,792	7	553			612	1	4,062	105	4
5	3	398,528	368,524	229,721	138,803	0	28,300			1,704		2,386	26	
1	1	26,365	24,577	18,897	5,680	0	1,739			36	13	1,348	26	7
1	0	11,634	10,631	8,449	2,182		953			50		307	11	
0	0	34,513	34,513	3,692	30,821							260	642	
		0	0											
0	3	51,359	51,342	43,963	7,379		17					480	30	
0	0	16,577	16,376	8,478	7,898		100			101		525	0	
0	0	59	25	7	18	9	25					1	1	18
		135	41	40	1		94						18	
1	0	11,052	10,940	6,684	4,256	25	87					240	6	42
0	2	10,989	10,850	9,984	866		51			88		422	32	
		0	0											
1	2	121,381	121,111	117,250	3,861	15	249			6		243	10	
0	0	14,429	14,406	4,175	10,231		13			10		266	53	
0	1	29,117	28,995	27,085	1,910		122					368	0	
0	2	2,605	2,605	1,959	646							233	1	2
		0	0											
0	1	10,104	10,034	174	9,860		70					86	1	
5	19	317,446	316,055	200,165	115,890	7	670	0	0	713	1	5,327	777	4
2	3	48,600	46,433	35,612	10,821	34	1,996	0	0	124	13	2,011	83	67
7	9	587,798	556,306	388,813	167,493	15	29,707	0	0	1,770	0	3,889	102	2
14	31	953,844	918,794	624,590	294,204	56	32,373	0	0	2,607	14	11,227	962	73

1 - 3 月別・市町村別火災発生状況

	1月		2月		3月		4月		5月		6月	
	件数	損害額 (千円)	件数	損害額 (千円)	件数	損害額 (千円)	件数	損害額 (千円)	件数	損害額 (千円)	件数	損害額 (千円)
鳥取市	5	17,911	10	42,741	9	13,265	11	2,898	7	52,719	9	41,254
米子市	3	11,031	2	95	5	6,607	4	4,652	6	6	3	323
倉吉市	3	749			8	13,835	6	643	1		1	
境港市	3	4,168			2	4,097	4	10	3			
岩美町					1	1,280					1	33,223
若桜町												
智頭町	2	45,629									1	5,730
八頭町	1	16,577										
三朝町							4	38				
湯梨浜町							1	94				
琴浦町			2	4,312	1	0	1	24	1	0	1	0
北栄町			1	3,406	1	50	1	4,852				
日吉津村												
大山町			1	129	1	38	2	7	1	1,715		
南部町			1	424			1	3,881				
伯耆町									1	12		
日南町	1	51					1	0				
日野町												
江府町							2	26			1	9,260
東部	8	80,117	10	42,741	10	14,545	11	2,898	7	52,719	11	80,207
中部	3	749	3	7,718	10	13,885	13	5,651	2	0	2	0
西部	7	15,250	4	648	8	10,742	14	8,576	11	1,733	4	9,583
合計	18	96,116	17	51,107	28	39,172	38	17,125	20	54,452	17	89,790

7月		8月		9月		10月		11月		12月		合計	
件数	損害額 (千円)	件数	損害額 (千円)	件数	損害額 (千円)	件数	損害額 (千円)	件数	損害額 (千円)	件数	損害額 (千円)	件数	損害額 (千円)
3	48	7	839	4	34,576	7	738	9	7,848	3	160	84	214,997
6	9,852	5	284,810	1	38	6	54,762	3	972	3	25,380	47	398,528
4	629	3	1,162	1	1,044	2	2,914			3	5,389	32	26,365
5	34	1	3,186			3	18	2	121			23	11,634
				1	10							3	34,513
												0	0
												3	51,359
												1	16,577
2	21											6	59
		1	1	1	40							3	135
1	0	3	4,362					3	121	3	2,233	16	11,052
2	932	1	375	1	388			1	986			8	10,989
												0	0
1	6	3	29			1	0	1	67	1	119,390	12	121,381
		1	10,124									3	14,429
1	110	1	0	1	23,971	2	0	1	5,024			7	29,117
1	0			1	1,469			1	15	1	1,070	6	2,605
												0	0
						2	818					5	10,104
3	48	7	839	5	34,586	7	738	9	7,848	3	160	91	317,446
9	1,582	8	5,900	3	1,472	2	2,914	4	1,107	6	7,622	65	48,600
14	10,002	11	298,149	3	25,478	14	55,598	8	6,199	5	145,840	103	587,798
26	11,632	26	304,888	11	61,536	23	59,250	21	15,154	14	153,622	259	953,844

# 1 - 4 出火原因別損害状況

	計		建物		林野		車両		船舶		航空機		その他		焼損面積		り災世帯
	件数	損害額	件数	損害額	件数	損害額	件数	損害額	件数	損害額	件数	損害額	件数	損害額	建物 (㎡)	林野 (a)	
たばこ	18	20,633	11	20,472	0		2	75	0		0		5	86	688		13
こんろ	21	63,727	20	63,657	0		1	70	0		0		0		1,073		21
かまど	1	2,293	1	2,293	0		0		0		0		0		304		
風呂かまど	2	3	2	3	0		0		0		0		0		0		2
炉	1	14	1	14	0		0		0		0		0		0		
焼却炉	6	6,604	2	5,756	0		0		0		0		4	848	78		2
ストーブ	8	35,506	8	35,506	0		0		0		0		0		473		7
こたつ	0	0	0	0	0		0		0		0		0		0		
ボイラー	1	6	1	6	0		0		0		0		0		0		
煙突・煙道	3	1,784	3	1,784	0		0		0		0		0		156		2
排気管	1	166	0		0		1	166	0		0		0		0		
電気機器	10	300	3	27	0		5	258	0		0		2	15	2		
電気装置	3	1,342	2	492	0		1	850	0		0				70		
電灯・電話等の配線	15	347,540	10	346,297	0		4	1,240	0		0		1	3	1,904		13
内燃機関	1	600	0		0		1	600	0		0		0		0		
配線器具	7	128,059	7	128,059	0		0		0		0		0		1,290		6
火遊び	15	2,181	8	2,181	0		0		0		0		7		103		7
マッチライター	8	280	3	131	0		3	149	0		0		2		2		3
たき火	24	5,759	6	5,437	4	7	1	315	0		0		13		488	13	3
溶接機・切断機	3	305	2	305	0		0		0		0		1		0		
灯火	5	5,023	5	5,023	0		0		0		0		0		44		2
衝突の火花	1	18	1	18	0		0		0		0		0		540		
取灰	2	997	2	997	0		0		0		0		0		78		1
火入れ	8	2,904	2	2,847	2	14	1	43	0		0		3		232	19	1
放火	13	28,005	11	2,022	0		2	25,983	0		0		0		118		3
放火の疑い	22	23,454	11	23,420	0		0		0		0		11	34	614		3
その他	22	44,329	15	43,258	2	24	2	1,044	0		0		3	3	444	41	8
不明・調査中	38	232,012	28	231,753	2	15	5	244	0		0		3		2,526		22
合計	259	953,844	165	921,758	10	60	29	31,037	0	0	0	0	55	989	11,227	73	119

### 1-5 出火原因別損害状況の推移

	平成15年		平成16年		平成17年		平成18年		平成19年		平成20年度	
	件数	損害額	件数	損害額	件数	損害額	件数	損害額	件数	損害額	件数	損害額
たばこ	21	25,267	17	9,213	16	27,285	19	64,281	20	47,620	18	20,633
こんろ	27	19,974	26	6,869	23	37,489	31	32,986	35	104,350	21	63,727
かまど	1	65	0	0	1	1,084	1	268	2	1,027	1	2,293
風呂かまど	2	776	5	18,632	2	3,082	6	39,895	1	1,794	2	3
炉	0	0	0	0	0	0	1	921	0	0	1	14
焼却炉	1	0	3	512	2	220	5	102	2	66	6	6,604
ストーブ	15	58,126	8	27,861	17	46,322	15	43,463	6	19,701	8	35,506
こたつ	1	6,449	1	118	0	0	0	0	1	5,753	0	0
ポイラー	1	25	2	33	1	19	1	16	0	0	1	6
煙突・煙道	1	374	1	444	3	20,544	3	23,150	2	503	3	1,784
排気管	2	205	5	633	6	4,878	4	2,698	4	829	1	166
電気機器	7	614	2	38	4	28,139	5	6,354	0	0	10	300
電気装置	1	220	3	1,010	2	1,107	3	1,797	8	5,966	3	1,342
電灯・電話等の配線	11	32,539	7	55,333	12	14,729	10	65,619	5	16,090	15	347,540
内燃機関	0	0	3	188	3	277	1	70	0	0	1	600
配線器具	5	9,671	5	5,045	8	22,233	6	76,232	13	34,995	7	128,059
火あそび	4	42	4	14,342	3	11,583	8	13,206	10	14,521	15	2,181
マッチライター	8	17,889	3	13,004	5	410	7	22,606	6	17,369	8	280
たき火	32	13,923	47	5,828	28	469	18	4,361	35	6,622	24	5,759
溶接機・機	5	122	4	59,781	2	0	4	351	2	54	3	305
灯	1	12,753	4	4,739	3	32,583	2	10,111	2	18,152	5	5,023
衝突の火花	3	406	1	30	1	204	1	473	1	0	1	18
取灰	1	0	4	17,292	1	1	2	6,551	2	124	2	997
火入れ	12	3,273	9	39	1	0	8	37	16	2,885	8	2,904
放火	17	7,688	17	27,673	12	12,644	11	6,753	14	6,484	13	28,005
放火の疑い	9	15,702	22	16,419	26	39,858	11	8,636	28	11,565	22	23,454
その他	34	34,213	34	45,872	30	67,383	35	88,357	33	7,833	22	44,329
不明・調査中	42	304,803	23	124,097	58	252,934	46	253,278	39	99,241	38	232,012
合計	264	565,119	260	455,045	270	625,477	264	772,572	287	423,544	259	953,844

# 1 - 6 時間帯別火災状況

	合計 件数	構成比 (%)	建物	林野	車両	船舶	航空機	その他	うち損害額 1,000万円 以上火災	損害額	構成比 (%)	建物焼損 床面積 (㎡)	林野焼損 面積
0時～1時	8	3.1%	7					1		9,594	1.0%	299	
1時～2時	5	1.9%	4		1				1	119,560	12.5%	136	
2時～3時	8	3.1%	5		2			1	2	47,967	5.0%	993	
3時～4時	3	1.2%	3						2	43,856	4.6%	179	
4時～5時	8	3.1%	6					2		1,589	0.2%	118	
5時～6時	5	1.9%	5						2	65,837	6.9%	464	
6時～7時	7	2.7%	6					1	1	32,820	3.4%	552	
7時～8時	6	2.3%	4		2				2	312,953	32.8%	1,256	
8時～9時	5	1.9%	5							4,857	0.5%	181	
9時～10時	13	5.0%	9	1				3	1	29,733	3.1%	623	17
10時～11時	25	9.7%	15	2	2			6	2	36,545	3.8%	940	3
11時～12時	11	4.2%	5	1				5		6,240	0.7%	119	
12時～13時	12	4.6%	3	4	2			3		4,491	0.5%	317	44
13時～14時	20	7.7%	9	1	5			5		14,874	1.6%	1,163	2
14時～15時	22	8.5%	11	1	4			6		13,278	1.4%	229	7
15時～16時	20	7.7%	14		4			2	3	63,188	6.6%	1,104	
16時～17時	12	4.6%	7		1			4		4,568	0.5%	102	
17時～18時	17	6.6%	9		3			5		7,805	0.8%	331	
18時～19時	15	5.8%	11		1			3	1	22,724	2.4%	451	
19時～20時	6	2.3%	4					2	1	17,489	1.8%	434	
20時～21時	13	5.0%	11		1			1	1	40,865	4.3%	471	
21時～22時	7	2.7%	4		1			2		889	0.1%	34	
22時～23時	5	1.9%	5						1	51,678	5.4%	725	
23時～24時	5	1.9%	3					2		444	0.0%	6	
不明	1	0.4%	0					1		0	0.0%		
合計	259	100.0%	165	10	29	0	0	55	20	953,844	100.0%	11,227	73

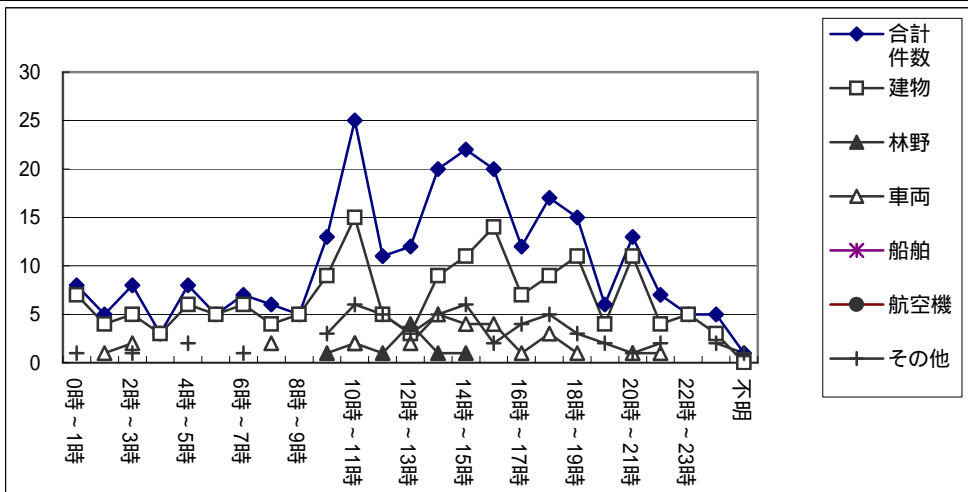



### 1 - 7 全火災の損害額段階別出火件数

損害額(千円)	計	建物	林野	車両	船舶	航空機	その他
100未満	157	76	10	17			54
500未満	24	18		6			
1,000未満	16	11		4			1
5,000未満	34	33		1			
10,000未満	8	8					
20,000未満	9	9					
30,000未満	4	3		1			
50,000未満	4	4					
50,000以上	3	3					
合計	259	165	10	29			55

### 1 - 8 初期消火器具使用状況

区 分	合 計		火災鎮圧に主として 効果があったもの		火災鎮圧に効果が なかったもの	
	出火件数	損害額(千円)	出火件数	損害額(千円)	出火件数	損害額(千円)
初期消火なし	83	527,494			83	527,494
水バケツ	9	4,918	2	13	7	4,905
水槽	0	0				
乾燥砂	0	0				
膨張ひる石又は膨張真珠岩	0	0				
水消火器	0	0				
酸アルカリ消火器	0	0				
強化液消火器	1	192			1	192
泡消火器	1	4	1	4		
二酸化炭素消火器	0	0				
粉末消火器	31	10,586	31	10,586		
ハロゲン化物消火器	0	0				
屋内消火栓設備	0	0				
スプリンクラー設備	3	81	3	81		
水噴霧消火設備	0	0				
二酸化炭素消火設備	1	50			1	50
ハロゲン化物消火設備	0	0				
粉末消火設備	19	37,551			19	37,551
屋外消火栓設備	2	3,685	2	3,685		
動力消防ポンプ設備	0	0				
水道、浴槽、汲み置き等の水をかけた	72	226,911	37	2,374	35	224,537
寝具、衣類等をかけた	5	57,206	1	1	4	57,205
もみ消した	3	132			3	132
その他	29	85,034	11	315	18	84,719
合 計	259	953,844	88	17,059	171	936,785

### 1 - 9 覚知方法別火災発生状況

区分	出火件数	損害額(千円)
火災報知専用番号		
うち固定電話	111	397,799
うち携帯電話	92	232,274
加入電話		
うち固定電話	12	284,755
うち携帯電話	1	0
警察電話	6	28,813
駆け付け通報	2	20
事後通知	32	10,183
その他	3	0
合計	259	953,844

### 1 - 10 天気別火災発生状況

区分	出火件数	損害額(千円)	件数割合
快晴	6	3,776	2%
晴れ	124	669,088	48%
曇り	97	223,259	37%
霧雨			0%
雨	23	19,879	9%
豪雨			0%
雪	9	37,842	3%
みぞれ			0%
その他			0%
合計	259	953,844	100%



## 1 - 11 火災による死者の発生状況

出火日時	出火場所	火災種別	出火原因	死者の発生した建物等						
				用途	構造及び階数	延面積 (㎡)	出火階及び 出火箇所	最寄の消防 機関からの距 離(100m)	焼損程度	焼損床 面積(㎡)
1/5 5:09	境港市	建物	配線器具	住宅	木造2階建	185	1階居室	11	全焼	185
1/28 10:32	米子市	建物	不明	住宅	木造1階建	194	1階居室	16	全焼	194
							1階居室			
2/17 18:10	鳥取市	建物	放火	住宅	木造2階建	86	1階居室	40	全焼	86
2/18 17:05	琴浦町	建物	ストーブ	住宅	木造2階建	184	1階居室	60	半焼	100
3/1 15:00	鳥取市	その他	マッチ・ライター				敷地内	66		
3/15 0:40	鳥取市	建物	不明	共同住宅	準耐火(非木造) 2階建	355	2階居室	4	半焼	72
4/8 8:05	米子市	建物	こんろ	住宅	木造2階建	151	1階台所	7	全焼	151
5/13 6:57	大山町	建物	たばこ	住宅	木造1階建	96	1階居室	35	全焼	96
7/10 20:13	米子市	建物	電灯・電話等の配線	住宅	木造2階建	134	1階居室	6	全焼	134
8/12 10:56	米子市	車両	火入れ				空き地	15		
10/22 8:30	倉吉市	建物	不明	住宅	その他2階建	60	2階押入・納戸	7	半焼	30
11/4 2:00	鳥取市	建物	たばこ	住宅	木造2階建	204	1階居室	16	ぼや	
11/23 6:15	鳥取市	建物	たばこ	住宅	木造2階建	329	1階居室	20	全焼	329

死者の数の内訳		出火時死者と一緒にいた者の年齢層	出火時死者のいた場所	死者の発生した場所	死者の生じた理由	死因	出火者	
死者の性別及び年齢	災害時要援護者の該当							
女	74	傷病あり、身体障害(移動障害)		1階居室	1階居室	逃げ遅れ	火 傷	不明
女	94	傷病あり、寝たきり	51-60 歳 1 名	1階居室	1階居室	逃げ遅れ	火 傷	不明
女	56		65- 歳 1 名	1階台所	1階台所	逃げ遅れ	火 傷	不明
男	55	傷病あり		1階居室	1階居室	着衣着火	自殺	本人
女	86	傷病あり		1階居室	1階居室	逃げ遅れ	一酸化炭素中毒・窒息	本人
男	76			敷地内	敷地内	着衣着火	火 傷	本人
女	59	傷病あり		2階居室	2階居室	調査中	火 傷	本人
男	81	身体障害(視覚障害)		1階台所	1階台所	逃げ遅れ	火 傷	本人
男	63	傷病あり		1階居室	1階居室	逃げ遅れ	火 傷	本人
男	76	傷病あり	65- 歳 1 名	1階居室	1階居室	逃げ遅れ	火 傷	不明
男	78			空き地	空き地	着衣着火	火 傷	本人
男	82	不明	65- 歳 1 名	1階居室	1階居室	逃げ遅れ	火 傷	不明
女	75	傷病あり、寝たきり、身体障害(その他の障害)	51-60 歳 2 名	1階居室	1階居室	逃げ遅れ	火 傷	本人
男	53	傷病あり		1階居室	1階居室	逃げ遅れ	一酸化炭素中毒・窒息	本人

## 1-12 損害額1,000万円以上の火災(20件)

出火日	出火時刻-鎮火時刻	火災種別	出火場所	火元の用途	焼損棟数				り災世帯数		
					全焼	半焼	部分焼	ぼや	全損	半損	小損
1月16日	10:20 ~ 11:51	建物	八頭町	住宅	1	2			1		
1月19日	5:19 ~ 6:23	建物	智頭町	店舗(小売り)			1				
1月19日	18:00 ~ 19:37	建物	智頭町	住宅			1		1		
1月24日	15:50 ~ 17:18	建物	鳥取市	物置	2		1		2		
1月28日	10:32 ~ 12:13	建物	米子市	住宅			1		1		1
2月6日	15:25 ~ 16:48	建物	鳥取市	住宅					1		
2月25日	2:15 ~ 3:29	建物	鳥取市	住宅					1		
3月14日	19:10 ~ 20:20	建物	倉吉市	店舗待合			1		1		3
5月8日	22:50 ~ 2:18	建物	鳥取市	店舗待合	1		1		2	1	
6月6日	3:20 ~ 4:40	建物	岩美町	工場							
6月25日	2:40 ~ 7:09	建物	鳥取市	作業場							
8月7日	15:10 ~ 16:48	建物	米子市	事務所			1				1
8月20日	7:40 ~ 9:13	建物	米子市	遊技場							
8月26日	3:08 ~ 3:49	建物	南部町	住宅			1				1
9月16日	7:40 ~ 9:11	建物	鳥取市	住宅					1		
9月22日	6:08 ~ 7:20	建物	伯耆町	その他							
10月17日	20:42 ~ 21:07	車両	米子市								
10月28日	5:10 ~ 6:05	建物	米子市	店舗(小売り)							
12月1日	1:00 ~ 8:24	建物	大山町	乾燥場							
12月7日	9:20 ~ 11:21	建物	米子市	店舗(小売り)			1				1

り災人員	死傷者		損害額(千円)	焼損床面積 (㎡)	焼損表面積 (㎡)	出火原因 (発火源)	天気	相対湿度 (%)
	死者	負傷者						
2			16,577	323		配線器具	曇り	77
		1	33,138	217		その他	曇り	85
2			12,491	205		ストーブ	曇り	61
6			15,474	25		不明	雪	57
11	2		10,585	194		不明	曇り	61
5			12,789	275		電灯・電話等の配線	雪	88
2		2	11,575	93		ストーブ	曇り	53
8			12,357	162		電灯・電話等の配線	曇り	87
10			50,252	480		こんろ	晴れ	86
			33,223	138	610	配線器具	曇り	99
			32,269	793		不明	晴れ	93
3			16,752	172		配線器具	晴れ	71
			267,908	1022		電灯・電話等の配線	晴れ	70
5			10,124	15		放火疑い	曇り	91
2		1	34,574	234		電灯・電話等の配線	晴れ	80
			23,971	115		配線器具	晴れ	93
			25,865			放火疑い	晴れ	82
			28,520	60		配線器具	晴れ	83
			119,390	132		不明	晴れ	78
4			25,233	391		不明	曇り	73

## 1 - 13 主要火災記録

(建物焼損面積2,000㎡以上又は林野損傷面積1,000ha以上)

発生年月日	出火場所及び名称・業態		損害額	焼損棟数			焼損面積 (㎡)	死者	負傷者	出火原因
				全焼	半焼	部分焼				
S34.5.5	東伯町法万	農家住宅	35,000	55			2,551			かまどの火の粉
S34.7.22	米子市米原	木工所・ 機械工場	22,157	1	7	2	2,028		2	不明
S35.4.24	八東町南	農家住宅	25,000	55	2	1	4,800		2	マッチの 不始末
S35.8.7	東伯町赤碕	木綿製造工場	20,956	40	4		2,714		4	不明
S36.4.4	三朝町小河内	山林	218,500				1,310h a			火入れの 火の粉
S37.3.11	名和町御来屋	酒造工場	11,795	19	2		2,122			石炭ストーブ の加熱
S40.4.17	東伯町下伊勢	浦安小学校	26,000	5			3,536			かまど
S40.5.13	岸本町丸山	農家作業所	32,280	37	1	1	2,745			火あそび
S44.4.11	溝口町荘	専用住宅	2,288	6			2,130			マッチ
S44.6.4	名和町御来屋	家具製造工場	91,603	7	2	2	2,066			不明
S44.11.23	岩美町 福部村湯山	旅館	200,000	2			2,840			電気火花
S46.2.14	羽合町下浅津	本堂	26,540	1			5,214			不明
S46.7.19	鳥取市 吉方温泉町	倉庫	21,736	8	2	12	3,833		1	溶解金属
S46.10.19	鳥取市 (鳥取駅前)	商店街	272,703	32		5	6,124		2	不明
S47.3.2	赤碕町赤碕	選果場	148,779	1			5,100			溶接機
S52.3.20	鳥取市立川町	工場	586,463	1			7,847		3	不明
S58.6.4	米子市錦町	製材工場・ 作業場	47,801	9	1	5	2,502		2	"
S59.2.18	岩美町浦富	浦富小学校	61,300	3			3,037			"
S60.8.10	北条町 田井沖浜	倉庫	24,747	6		1	4,090			"



(死者3名以上)

出火日時	出火場所	火災種別	出火原因	死者の性別及び年齢	死者の生じた理由	死因	死者の発生した経過
S50.9.22 2:00	鳥取市 元魚町	建物	仏壇の 巻線香 の転倒	男 43歳 男 14歳 女 11歳 男 8歳	逃げ遅れ	火傷	仏壇の線香が転倒し、出火したものと推定され、死者はいずれも逃げ遅れ焼死したものである。
S52.2.18 0:45	岩美町 田後	"	石油 ストーブ	男 63歳 男 2歳 女 1歳	"	"	石油ストーブが転倒し出火した。死者のうち1人は全身火傷で病院で死亡し、子供2人は逃げ遅れ焼死したものである。
S55.1.17 5:15	境港市 誠道町	"	たばこ	男 32歳 男 5歳 男 4歳	"	中毒 ・窒息	酩酊状態で帰宅した該者(男32歳)が、2階寝室でタバコに火をつけ、そのまま放置し熟睡した。その後、数時間燻焼しその異臭に気がついた妻が屋外に救助を求めに出たため、フラッシュオーバー現象により急激に延焼拡大したものである。
S55.5.12 3:18	河原町 郷原	"	放火	男 38歳 女 11歳 男 9歳	放火自殺	自殺	被害者(男38歳)は、服毒自殺をした妻の死体のある2階和室と隣室の子供部屋にガソリンをまき放火し、また自らも全身にガソリンをかぶり焼身自殺をしたものと推定される。
S59.4.19 2:30	鳥取市 古海	"	放火の 疑い	女 80歳 女 10歳 女 7歳	逃げ遅れ	火傷	老人性認知症である該者(女80歳)が夜中に目を覚まし、自室でマッチをもて遊んでいるうちに火が室内に燃え広がったが、避難を果たせず、自室で焼死したものと推定される。また、曾祖母(該者)方で寝ていた子供2人も、火煙で目を覚ましたものの気づいたときには逃げ道がなく、焼死したものと推定される。
H6.4.2 23:48	倉吉市 みどり町	"	電気 こんろ	男 60歳 女 54歳 男 1歳	逃げ遅れ	火傷 ・中毒	電気こんろより出火した。該者は就寝中であり、火の回りも速かったため、逃げ遅れ、火傷、一酸化炭素中毒により死亡したものである。
H6.11.5 4:00	船岡町 大江	"	不明	男 91歳 男 67歳 女 67歳 男 4歳	逃げ遅れ	火傷	被害者は避難行動を起こしているが、延焼拡大が早く、逃げ切れなかったものと推定される。(発火源、経過等不明である。)
H14.9.14 3:50	鳥取市 中町	"	不明	男 82歳 女 71歳 男 38歳 女 81歳	逃げ遅れ	中毒 ・窒息	火元は1棟2世帯が入居する長屋住宅で、就寝していたため火災の発見が遅れたと推定される。(出火原因については不明である。)
H17.12.16 21:45	倉吉市 鋤	車両	放火	男 71歳 男 55歳 女 44歳	放火自殺 (心中)	自殺	死者3名のうちいずれかの者が車内に灯油をまいて放火自殺を図ったものと推定される。(発火源、着火物については不明である。)

1 - 14 年別無火災市町村別一覧表

	鳥取市	米子市	倉吉市	境港市	岩美町	若桜町	智頭町	八頭町	三朝町	北栄町	湯梨浜町	琴浦町	日吉津村	大山町	南部町	伯耆町	日南町	日野町	江府町	合計	
45年																					1
46年																					2
47年																					1
48年																					1
49年																					1
50年																					4
51年																					1
52年																					1
53年																					1
54年																					1
55年																					0
56年																					0
57年																					0
58年																					1
59年																					0
60年																					0
61年																					0
62年																					0
63年																					0
平成元年																					0
2年																					1
3年																					2
4年																					2
5年																					1
6年																					0
7年																					1
8年																					0
9年																					1
10年																					0
11年																					0
12年																					2
13年																					0
14年																					0
15年																					1
16年																					1
17年																					0
18年																					1
19年																					2
20年																					3
合計	0	0	0	0	0	7	1	0	4	0	0	1	12	0	1	0	0	2	5		33

合併後の市町村については、合併前の市町村が全て無火災であった場合のみ無火災市町村として計上している。



# 1 - 15 年別火災統計

	出火件数							死傷者数	
	火災件数	建物	林野	車両	船舶	航空機	その他	死者	負傷者
昭和6年	199							2	2
昭和7年	182							3	6
昭和8年	200							4	2
昭和9年	191							6	24
昭和10年	142							5	8
昭和11年	161								3
昭和12年	149							4	11
昭和13年	133							1	
昭和14年	132								2
昭和15年	156							1	
昭和16年	129							4	13
昭和17年	144							1	9
昭和18年	180							11	11
昭和19年	116							2	1
昭和20年	86							43	181
昭和21年	135							3	5
昭和22年	145							3	611
昭和23年	142							2	9
昭和24年									
昭和25年	169							3	23
昭和26年	174								39
昭和27年	177	126	18		1		32	5	3,985
昭和28年	197	174	7		7		9	1	33
昭和29年	177	165	3		3		6	1	12
昭和30年	223	191	12		10		10	6	11
昭和31年	241	206	15		9		11	3	46
昭和32年	205	176	18		3		8	4	20
昭和33年	233	202	9		10		12	4	68
昭和34年	253	218	14	12	3		6	1	18
昭和35年	237	208	12	4	1		12	1	29
昭和36年	273	232	15	15	2		9	5	35
昭和37年	301	254	18	19	2		8	0	18
昭和38年	282	237	14	21	2		8	7	21
昭和39年	258	210	13	18	3		14	5	29
昭和40年	265	220	20	14	0		11	3	41
昭和41年	252	213	23	8	1		7	9	40
昭和42年	296	231	32	15	1		17	7	60
昭和43年	262	207	33	14	1		7	10	32
昭和44年	286	221	31	18	6	0	10	6	45
昭和45年	269	217	23	16	2	0	11	6	48
昭和46年	314	240	38	9	1	0	26	7	56
昭和47年	314	248	27	16	2	0	21	8	31
昭和48年	372	244	66	19	2	0	41	14	40
昭和49年	355	233	48	10	4	0	60	6	55
昭和50年	323	240	23	11	2	0	47	13	52
昭和51年	302	212	32	6	4	0	48	12	34
昭和52年	322	239	30	8	4	0	41	13	41
昭和53年	439	248	59	2	4	0	116	14	45
昭和54年	390	242	55	11	2	0	80	12	32
昭和55年	339	224	41	22	1	0	51	12	44
昭和56年	322	224	22	22	0	0	54	15	57
昭和57年	321	217	44	13	0	0	47	13	37
昭和58年	286	187	32	9	4	0	54	13	43
昭和59年	331	217	35	17	1	0	51	12	34
昭和60年	311	209	48	11	5	0	38	6	31
昭和61年	275	189	25	0	2	0	46	13	48
昭和62年	291	213	36	19	1	0	22	13	35
昭和63年	254	192	12	26	1	0	23	16	54
平成元年	229	184	9	16	3	0	17	13	41
平成2年	236	179	14	19	0	0	24	15	45
平成3年	225	181	5	16	3	0	20	12	34
平成4年	225	173	10	21	1	0	20	11	31
平成5年	231	172	9	28	0	0	22	11	27
平成6年	312	196	38	24	0	0	54	17	40
平成7年	338	206	26	34	3	0	69	14	26
平成8年	365	182	36	37	0	0	110	15	53
平成9年	314	178	19	34	1	0	82	11	38
平成10年	304	181	14	24	1	0	84	10	31
平成11年	279	177	10	29	2	0	61	12	32
平成12年	298	160	16	32	1	0	89	10	46
平成13年	296	163	23	36	1	0	73	12	33
平成14年	320	176	23	37	1	0	83	19	48
平成15年	264	160	12	29	0	0	63	20	42
平成16年	260	148	18	23	0	0	71	7	34
平成17年	270	167	12	28	1	0	62	19	39
平成18年	264	189	9	29	1	0	36	13	58
平成19年	287	156	21	28	1	0	81	17	32
平成20年	259	165	10	29	0	0	55	14	31

合計	損害額							出火率	
	建物	林野	車両	船舶	航空機	その他	爆発	本県	全国
255									
220									
117									
1,045									
1,381									
117									
234									
298									
509									
598									
1,167									
1,563									
6,177									
987									
4,455									
9,298									
60,270									
51,538									
158									
138									
19,560,435	19,461,948	86,934				11,553			
212,677	195,841	1,429				15,407			
86,599	82,280	72				4,247			
152,416	147,206	678				4,532			
107,002	99,982	72,170				4,580			
66,255	64,473	280				1,502			
119,602	112,441	202				6,959			
138,166	136,184	748	867	4		363			
168,424	167,579	323	360	4		162			
351,296	128,116	202	867	50		75			
158,406	155,084	2,052	197	641		432			
114,387	112,888	993	379	2		125			
181,452	176,620	1,079	1,600	336		1,817			
265,762	264,604	1,395	420	0		333			
203,785	201,299	1,491	441	500		54			
361,050	355,305	2,523	2,813	300		109			
316,866	313,980	1,863	842	50		131	4.5	5.3	
223,531	215,401	6,221	1,320	271	0	318	4.9	5.5	
548,980	543,724	1,061	2,576	1,350	0	269	3.8	6.2	
728,006	719,094	7,058	2,226	660	0	968	5.4	6.0	
587,913	582,972	1,657	2,767	42	0	475	5.4	5.5	
587,710	566,705	11,016	1,190	5,178	0	2,621	6.4	6.8	
518,997	493,969	10,214	1,741	11,500	0	1,573	6.1	6.2	
736,765	733,589	860	2,178	50	0	88	5.5	5.6	
505,418	501,418	1,433	495	773	0	1,299	5.1	5.6	
1,022,742	1,013,618	1,997	2,285	1,757	0	3,085	5.4	5.7	
467,811	435,187	6,753	3,819	210	0	21,812	7.3	6.2	
507,477	494,317	2,937	3,024	928	0	6,271	6.5	5.5	
565,137	540,841	12,357	5,014	270	0	6,655	5.6	5.1	
660,010	650,156	237	4,964	0	0	4,653	5.3	5.2	
698,764	692,023	1,243	1,112	0	0	4,381	5.3	5.1	
468,774	444,585	2,259	19,645	1,045	0	1,236	4.7	5.0	
564,317	556,639	2,274	2,035	2,112	0	1,257	5.4	5.3	
640,613	634,274	2,507	1,455	1,539	0	838	5.0	5.0	
397,057	392,008	1,833	2,443	0	0	773	4.4	5.2	
797,619	772,510	13,459	9,729	20	0	1,801	4.7	4.8	
636,426	618,411	410	13,768	7	0	3,830	4.1	4.9	
482,065	475,425	921	3,626	1,336	0	757	3.7	4.6	
570,966	563,206	432	4,038	30	0	3,260	3.8	4.6	
740,419	678,931	653	4,540	52,956	0	3,339	3.6	4.4	
886,490	864,220	539	16,049	107	0	5,578	3.6	4.4	
776,470	767,592	40	5,688	0	0	3,150	3.7	4.6	
772,844	740,020	18,573	11,889	0	0	2,362	5.0	5.1	
605,801	403,855	3,575	10,479	514	0	6,136	5.5	5.0	
638,444	618,041	1,215	14,706	0	0	1,210	5.9	5.1	
594,949	572,725	294	20,810	54	0	1,066	5.1	4.9	
528,637	496,807	692	27,742	1,174	0	2,222	4.9	4.3	
676,355	644,539	23,281	6,015	718	0	1,802	4.5	4.7	
467,831	435,469	2,611	18,561	4,000	0	1,374	4.9	5.0	
613,137	576,921	6,109	24,640	4,500	0	967	4.8	5.0	
436,913	417,159	1,682	12,962	3,229	0	1,879	5.2	5.0	
565,119	552,466	156	5,428	0	0	6,807	4.3	4.4	
455,045	440,153	678	8,244	0	0	5,744	4.2	4.8	
625,477	606,524	618	16,243	200	0	1,892	4.4	4.5	
772,572	760,202	319	9,985	105	0	1,664	4.3	4.2	
423,544	411,911	1,627	6,470	174	0	3,362	4.7	4.3	
953,844	918,794	56	32,373	0	0	2,607	4.3	4.1	



## 1 - 16 防火対象物数の推移

防火対象物の区分		平成 16 年度	平成 17 年度	平成 18 年度	平成 19 年度	平成 20 年度	平成20年度 - 平成16年度	増減率	
1	イ	劇場・映画館	45	43	45	44	44	-1	-2%
	ロ	公会堂・集会場	546	529	530	541	457	-89	-16%
2	イ	キャバレー等	6	7	5	4	4	-2	-33%
	ロ	遊技場	76	77	78	72	66	-10	-13%
	ハ	性風俗関連							
	ニ	カラオケボックス等					11	11	
3	イ	待合・料理店	15	17	16	16	16	1	7%
	ロ	飲食店	442	444	428	422	408	-34	-8%
4		百貨店・店舗等	1,025	1,034	1,040	1,031	1,005	-20	-2%
5	イ	旅館・ホテル等	650	633	619	612	595	-55	-8%
	ロ	寄宿舎・共同住宅	4,261	4,381	4,454	4,546	4,547	286	7%
6	イ	病院・診療所	487	480	476	477	458	-29	-6%
	ロ	老人福祉施設・保育園	529	541	580	603	623	94	18%
	ハ	幼稚園等	80	76	75	76	77	-3	-4%
7		学校	924	896	916	916	891	-33	-4%
8		図書館等	65	72	66	66	67	2	3%
9	イ	蒸気風呂・熱気浴場	15	14	15	17	18	3	20%
	ロ	公衆浴場	25	24	25	27	27	2	8%
10		停車場	12	12	12	11	12	0	0%
11		神社・寺院等	421	415	426	426	427	6	1%
12	イ	工場・作業場	3,403	3,326	3,344	3,341	3,276	-127	-4%
	ロ	映画・テレビスタジオ	1	1	0	0	0	-1	-100%
13	イ	駐車場	371	366	384	389	387	16	4%
	ロ	航空機格納庫	7	8	7	7	7	0	0%
14		倉庫	2,375	2,325	2,406	2,414	2,364	-11	0%
15		事務所	2,792	2,751	2,828	2,832	2,873	81	3%
16	イ	複合用途(特定)	1,273	1,256	1,288	1,304	1,321	48	4%
	ロ	複合用途(非特定)	333	329	350	354	356	23	7%
16の2		地下街							
16の3		準地下街							
17		文化財	70	70	70	70	70	0	0%
18		延長50メートル以上のアーケード	19	19	19	18	18	-1	-5%
19		市町村の指定する山林							
20		総務省令で定める舟車							
合計		20,268	20,146	20,502	20,636	20,425	157	1%	

# 1 - 17 市町村別防火対象物数

		1		2				3		4	5		6			7	8
		イ	ロ	イ	ロ	ハ	ニ	イ	ロ		イ	ロ	イ	ロ	ハ		
		劇場・映画館	公会堂・集会場	キャバレー等	遊技場	性風俗関連	カラオケボックス等	待合・料理店	飲食店	百貨店・店舗等	旅館・ホテル等	寄宿舍・共同住宅	病院・診療所	老人福祉施設・保育園	幼稚園等	学校	図書館等
鳥取市	7,064	17	114	0	28		2	10	135	350	139	2,051	163	159	29	281	16
米子市	5,149	8	58	1	19		5	3	124	296	101	1,626	148	146	24	213	10
倉吉市	2,175	2	63	2	10		2	1	45	114	31	394	59	79	15	118	2
境港市	1,093	3	15	0	4		0	0	25	56	10	177	20	34	3	48	4
岩美町	324	0	10	0	0		0	0	4	14	66	7	6	12	0	12	3
若桜町	171	0	4	0	0		0	1	4	2	9	6	2	4	1	7	4
智頭町	262	1	14	0	0		0	0	1	9	3	9	2	6	0	22	0
八頭町	429	1	16	0	0		0	0	3	22	6	21	11	24	0	36	1
三朝町	244	0	9	0	1		0	1	4	9	47	27	5	10	0	8	3
北栄町	529	2	18	0	1		1	0	3	16	4	22	3	22	1	20	3
湯梨浜町	515	3	43	0	1		0	0	8	23	32	79	5	23	2	13	6
琴浦町	885	2	21	1	2		1	0	11	28	6	42	11	23	1	26	0
日吉津村	102	1	1	0	0		0	0	4	5	2	26	4	6	0	3	1
大山町	482	1	29	0	0		0	0	15	20	75	23	8	30	1	27	3
南部町	212	0	13	0	0		0	0	2	12	1	3	2	12	0	10	6
伯耆町	303	2	9	0	0		0	0	9	13	47	17	7	12	0	19	3
日南町	260	0	13	0	0		0	0	3	7	7	4	1	9	0	5	1
日野町	137	0	6	0	0		0	0	6	5	2	10	1	7	0	17	1
江府町	89	1	1	0	0		0	0	2	4	7	3	0	5	0	6	0
東部	8,250	19	158		28		2	11	147	397	223	2,094	184	205	30	358	24
中部	4,348	9	154	3	15		4	2	71	190	120	564	83	157	19	185	14
西部	7,827	16	145	1	23		5	3	190	418	252	1,889	191	261	28	348	29
県計	20,425	44	457	4	66		11	16	408	1,005	595	4,547	458	623	77	891	67



(平成21.3.31現在)

9		10		11		12		13		14		15		16		16の2	16の3	17	18	19	20
イ	ロ			イ	ロ	イ	ロ			イ	ロ			イ	ロ						
蒸気風呂・熱気浴場	公衆浴場	停車場	神社・寺院等	工場・作業場	映画・テレビスタジオ	駐車場	航空機格納庫	倉庫	事務所	複合用途(特定)	複合用途(非特定)	地下街	準地下街	文化財	延長50メートル以上のアーケード	市町村長の指定する山林	総務省で定める舟車				
0	12	4	143	1,019	0	112	2	619	827	649	164							12	7		
16	4	3	69	687	0	84	0	593	543	297	61							6	4		
0	2	0	48	346	0	60	0	337	286	105	53							1	0		
0	2	2	14	249	0	5	5	217	129	49	13							2	7		
0	1	0	10	63	0	7	0	38	50	19	1							1	0		
0	1	0	5	45	0	7	0	22	22	17	5							3	0		
0	0	0	11	92	0	3	0	21	30	17	9							12	0		
0	1	0	12	106	0	16	0	35	75	35	5							3	0		
1	1	0	6	33	0	8	0	21	24	11	4							11	0		
0	1	0	11	127	0	20	0	112	118	15	9							0	0		
0	2	1	13	84	0	13	0	57	70	19	15							3	0		
0	0	2	20	142	0	18	0	142	341	29	13							3	0		
1	0	0	2	25	0	1	0	4	14	2	0							0	0		
0	0	0	17	85	0	8	0	45	72	11	1							11	0		
0	0	0	11	49	0	3	0	27	48	12	0							1	0		
0	0	0	11	48	0	7	0	18	65	14	2							0	0		
0	0	0	14	29	0	8	0	36	117	6	0							0	0		
0	0	0	8	28	0	3	0	9	23	9	1							1	0		
0	0	0	2	19	0	4	0	11	19	5	0							0	0		
	15	4	181	1,325	0	145	2	735	1,004	737	184							31	7		
1	6	3	98	732	0	119	0	669	839	179	94							18	0		
17	6	5	148	1,219	0	123	5	960	1,030	405	78							21	11		
18	27	12	427	3,276	0	387	7	2,364	2,873	1,321	356							70	18		

### 1 - 18 防火管理者等選任率推移

	平成16年度	平成17年度	平成18年度	平成19年度	平成20年度
防火管理実施義務対象物数	5,424	5,374	5,216	5,226	5,139
防火管理者選任済対象物	3,662	3,735	3,770	3,835	3,858
防火管理者選任率	67.5%	69.5%	72.3%	73.4%	75.1%
消防計画作成済対象物数	2,930	2,872	3,029	3,129	3,189
消防計画作成率	54.0%	53.4%	58.1%	59.9%	62.1%

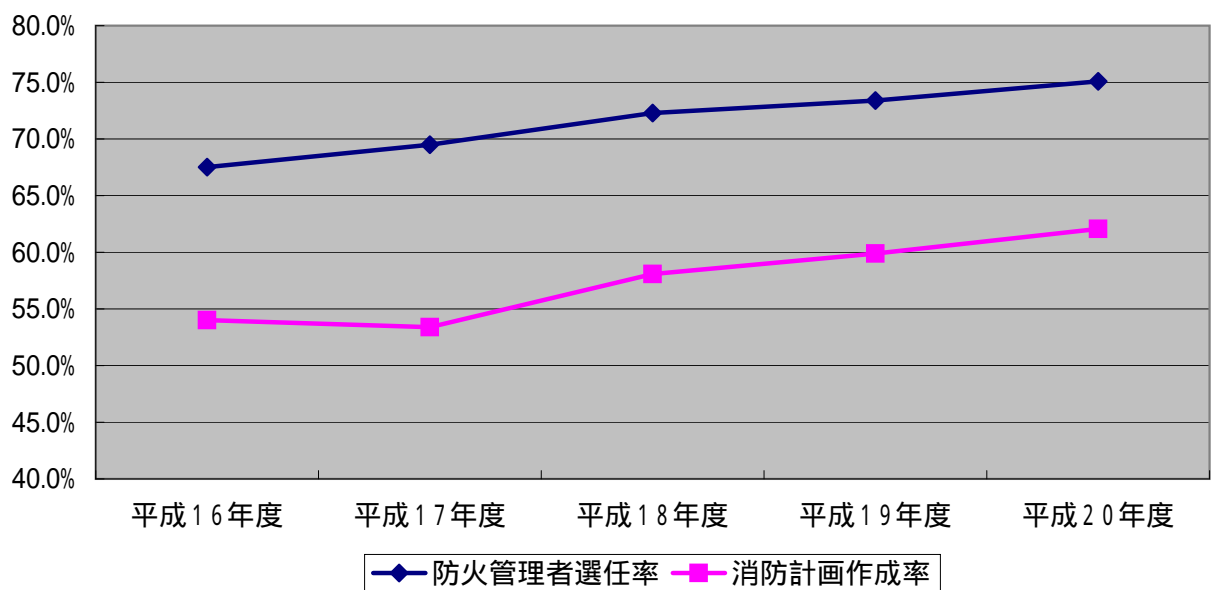

# 1 - 19 防火管理実施状況

(平成21.3.31現在)

防火対象物の区分		防火管理 実施義務 対象物数	防火 管理者 選任 対象物	選任率	消防 計画 作成 済 対象物	届出率	共同防火管理実施状況					
							防火 対象 物数	うち 高層	協議 事項 届出 対象 物数	うち 高層	届出 率	
1	イ	劇場・映画館	36	34	94.4%	32	88.9%	0	0	0	0	
	ロ	公会堂・集会場	344	318	92.4%	272	79.1%	0	0	0	0	
2	イ	キャバレー等	4	2	50.0%	1	25.0%	0	0	0	0	
	ロ	遊技場	57	43	75.4%	39	68.4%	0	0	0	0	
	ハ	性風俗関連	0	0		0		0	0	0	0	
	ニ	カラオケボックス等	11	9	81.8%	9	81.8%	0	0	0	0	
3	イ	待合・料理店	10	5	50.0%	2	20.0%	0	0	0	0	
	ロ	飲食店	374	211	56.4%	163	43.6%	6	0	4	0	67%
4		百貨店・店舗等	625	422	67.5%	351	56.2%	0	0	0	0	
5	イ	旅館・ホテル等	353	327	92.6%	307	87.0%	0	0	0	0	
	ロ	寄宿舎・共同住宅	435	252	57.9%	157	36.1%	0	0	0	0	
6	イ	病院・診療所	140	117	83.6%	97	69.3%	0	0	0	0	
	ロ	老人福祉施設・保育園	411	398	96.8%	388	94.4%	0	0	0	0	
	ハ	幼稚園等	55	53	96.4%	52	94.5%	0	0	0	0	
7		学校	259	242	93.4%	238	91.9%	0	0	0	0	
8		図書館等	41	36	87.8%	33	80.5%	0	0	0	0	
9	イ	蒸気風呂・熱気浴場	8	6	75.0%	6	75.0%	0	0	0	0	
	ロ	公衆浴場	16	12	75.0%	10	62.5%	0	0	0	0	
10		停車場	3	2	66.7%	1	33.3%	0	0	0	0	
11		神社・寺院等	237	155	65.4%	108	45.6%	0	0	0	0	
12	イ	工場・作業場	269	227	84.4%	180	66.9%	2	0	0	0	0%
	ロ	映画・テレビスタジオ	0	0		0		0	0	0	0	
13	イ	駐車場	2	1	50.0%	1	50.0%	0	0	0	0	
	ロ	航空機格納庫	1	1		1		0	0	0	0	
14		倉庫	19	13	68.4%	10	52.6%	0	0	0	0	
15		事務所	523	399	76.3%	299	57.2%	5	0	3	0	60%
16	イ	複合用途(特定)	830	517	62.3%	383	46.1%	19	1	16	1	84%
	ロ	複合用途(非特定)	72	52	72.2%	45	62.5%	1	0	1	0	100%
16の2		地下街	0	0		0		0	0	0	0	
16の3		準地下街	0	0		0		0	0	0	0	
17		文化財	4	4	100.0%	4	100.0%	0	0	0	0	
18		延長50メートル以上のアーケード										
19		市町村の指定する山林										
20		総務省令で定める舟車										
合計			5,139	3,858	75.1%	3,189	62.1%	33	1	24	1	73%

防火管理者選任率

消防計画作成済率

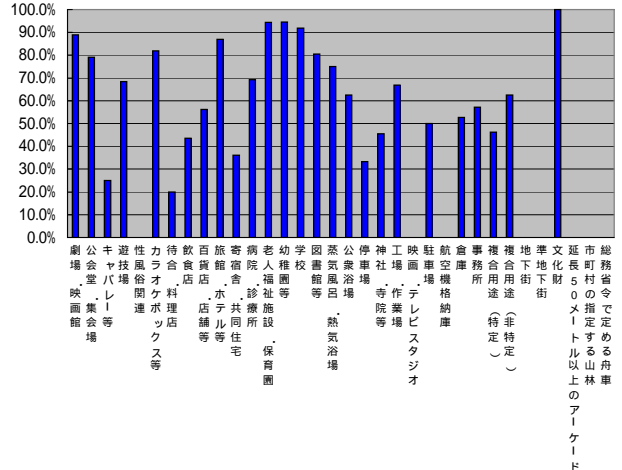
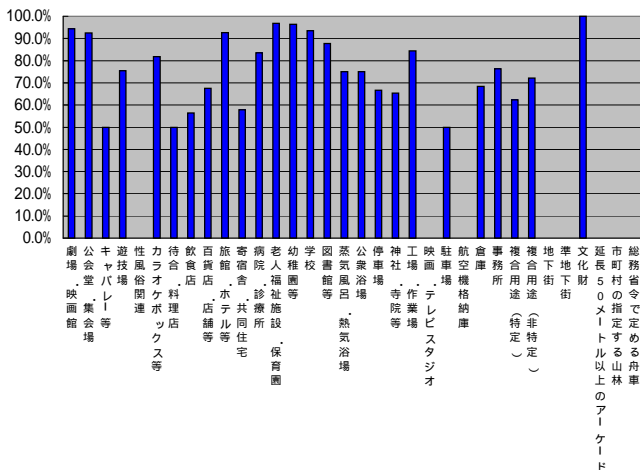

## 1 - 20 消防用設備等設置状況年別推移

消防用設備等の種類		平成16年度	平成17年度	平成18年度	平成19年度	平成20年度	
消防の用に供する設備	消火設備	屋内消火栓設備	80.8%	80.8%	80.8%	93.3%	93.1%
		スプリンクラー設備	91.8%	91.8%	92.6%	100.0%	100.0%
		水噴霧消火設備等	97.2%	96.9%	97.8%	98.9%	98.9%
		屋外消火栓設備	97.2%	90.1%	93.9%	100.0%	97.2%
		動力消防ポンプ設備	100.0%	100.0%	100.0%	100.0%	100.0%
	警報設備	自動火災報知設備	84.8%	85.3%	85.2%	96.5%	96.4%
		ガス漏れ火災警報設備	100.0%	100.0%	100.0%	100.0%	100.0%
		漏電火災警報器	91.1%	92.0%	92.8%	92.7%	92.7%
		非常警報設備	81.7%	82.4%	82.4%	94.3%	94.5%
		避難器具	87.8%	88.0%	88.3%	95.9%	96.2%
	避難設備	誘導灯	91.0%	91.5%	91.8%	97.2%	97.2%
		消防用水	97.2%	100.0%	100.0%	100.0%	100.0%
		排煙設備	100.0%	97.9%	97.7%	100.0%	100.0%
消防用水	連結散水設備	73.9%	71.4%	71.4%	88.2%	88.2%	
消火活動上必要な施設	連結送水管	98.9%	99.0%	99.0%	100.0%	100.0%	
	非常コンセント設備	97.2%	94.6%	97.4%	100.0%	100.0%	

消防用設備設置割合

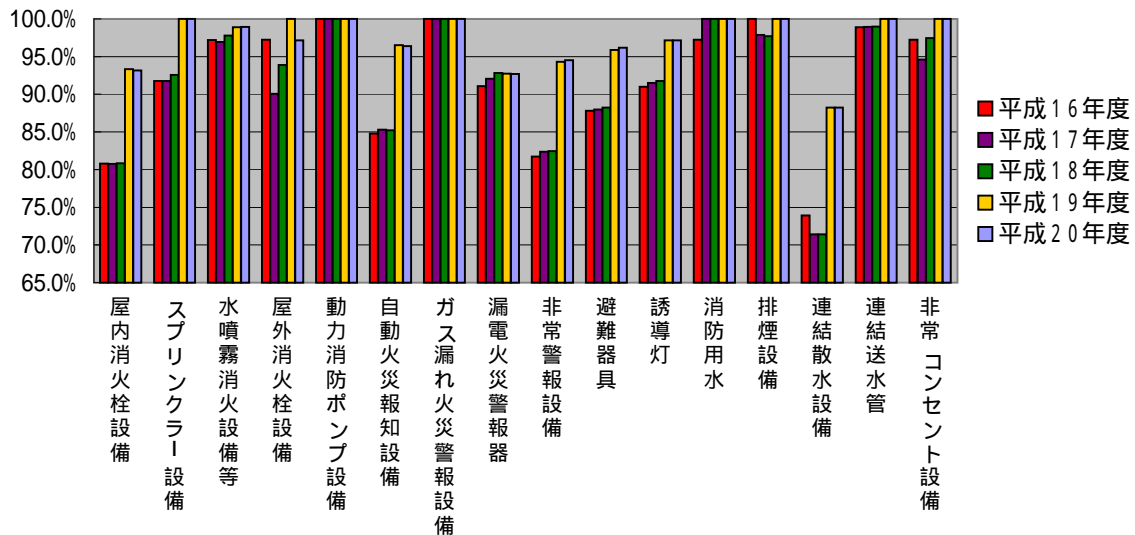

1 - 21 消防用設備等設置状況

(平成21.3.31現在)

消防用設備等の種類		設置必要対象物数	特例	設置数	設置率	
消防の用に供する設備	消火設備	屋内消火栓設備	2,448	334	1,969	93.1%
		スプリンクラー設備	256	27	229	100.0%
		水噴霧消火設備等	377	4	369	98.9%
		屋外消火栓設備	152	11	137	97.2%
		動力消防ポンプ設備	12	0	12	100.0%
	警報設備	自動火災報知設備	8,798	1,006	7,512	96.4%
		ガス漏れ火災警報設備	21	0	21	100.0%
		漏電火災警報器	287	0	266	92.7%
		非常警報設備	2,587	285	2,176	94.5%
	避難設備	避難器具	1,957	158	1,730	96.2%
		誘導灯	5,427	261	5,020	97.2%
消防用水	消防用水	50	11	39	100.0%	
消火活動上必要な施設	排煙設備	45	1	44	100.0%	
	連結散水設備	21	4	15	88.2%	
	連結送水管	312	3	309	100.0%	
	非常コンセント設備	49	1	48	100.0%	

## 1 - 22 消防用設備点検報告状況年別推移

	平成16年度	平成17年度	平成18年度	平成19年度	平成20年度
報告率(全体)	26.5%	29.1%	30.0%	30.8%	34.7%
1,000㎡未満報告率	19.1%	21.1%	22.4%	23.6%	26.4%
1,000㎡以上報告率	55.7%	59.6%	58.5%	58.2%	66.0%

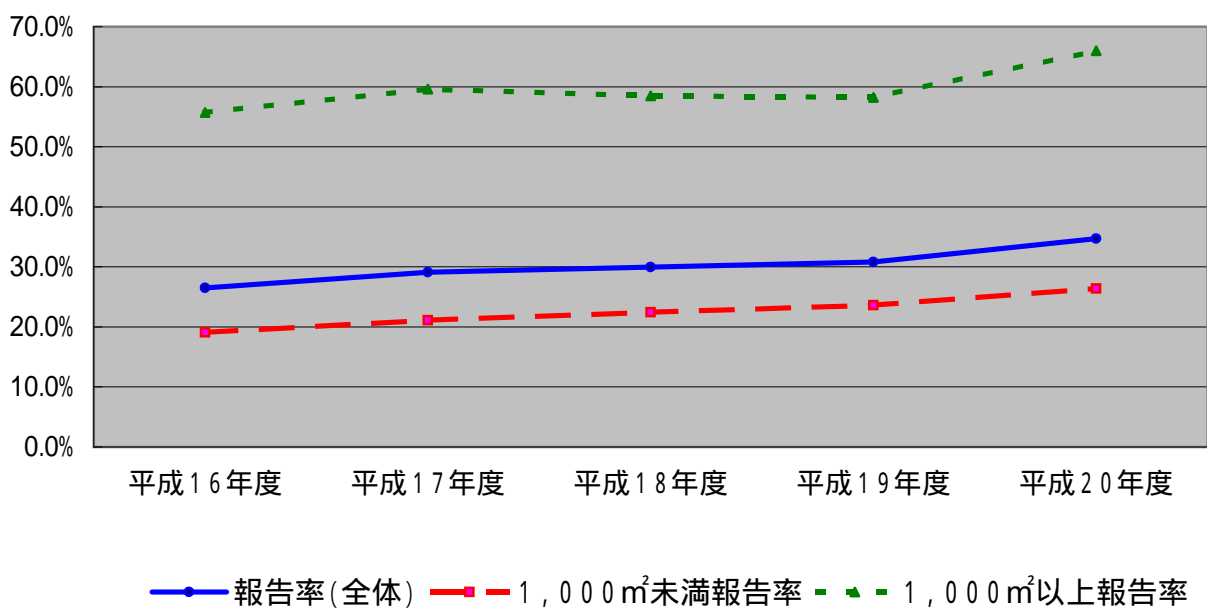

### 1 - 23 消防用設備点検報告状況

(平成21.3.31現在)

防火対象物の区分		点検が 必要な防 火対象物 の総 数	うち報 告済 防火対 象物	報告率	1,000㎡ 未満	うち報告 済防火 対象物	報告率	1,000 ㎡以上	うち報 告済防 火対象 物	報告率
1	イ 劇場・映画館	42	30	71.4%	8	1	12.5%	34	29	85.3%
	ロ 公会堂・集会場	440	259	58.9%	368	202	54.9%	72	57	79.2%
2	イ キャバレー等	4	1	25.0%	4	1	25.0%	0	0	
	ロ 遊技場	64	39	60.9%	36	21	58.3%	28	18	64.3%
	ハ 性風俗関連	0	0		0	0		0	0	
	ニ カラオケボックス等	10	7	70.0%	10	7	70.0%	0	0	
3	イ 待合・料理店	15	2	13.3%	15	2	13.3%	0	0	
	ロ 飲食店	415	82	19.8%	396	70	17.7%	19	12	63.2%
4	百貨店・店舗等	999	315	31.5%	767	162	21.1%	232	153	65.9%
5	イ 旅館・ホテル等	596	284	47.7%	450	184	40.9%	146	100	68.5%
	ロ 寄宿舍・共同住宅	4526	863	19.1%	3,863	532	13.8%	663	331	49.9%
6	イ 病院・診療所	459	205	44.7%	379	135	35.6%	80	70	87.5%
	ロ 老人福祉施設・保育園	593	392	66.1%	429	258	60.1%	164	134	81.7%
	ハ 幼稚園等	90	69	76.7%	52	36	69.2%	38	33	86.8%
7	学校	878	760	86.6%	361	287	79.5%	517	473	91.5%
8	図書館等	63	53	84.1%	48	39	81.3%	15	14	93.3%
9	イ 蒸気風呂・熱気浴場	18	3	16.7%	17	2	11.8%	1	1	100.0%
	ロ 公衆浴場	26	10	38.5%	22	6	27.3%	4	4	100.0%
10	停車場	12	5	41.7%	5	2	40.0%	7	3	42.9%
11	神社・寺院等	417	150	36.0%	379	129	34.0%	38	21	55.3%
12	イ 工場・作業場	3139	1,070	34.1%	2,331	553	23.7%	808	517	64.0%
	ロ 映画・テレビスタジオ	0	0		0	0		0	0	
13	イ 駐車場	369	158	42.8%	321	130	40.5%	48	28	58.3%
	ロ 航空機格納庫	7	3	42.9%	3	3	100.0%	4	0	0.0%
14	倉庫	2232	578	25.9%	1,910	419	21.9%	322	159	49.4%
15	事務所	2767	1,088	39.3%	2,142	671	31.3%	625	417	66.7%
16	イ 複合用途(特定)	1304	362	27.8%	1,043	206	19.8%	261	156	59.8%
	ロ 複合用途(非特定)	344	79	23.0%	284	43	15.1%	60	36	60.0%
16の2	地下街	0	0		0	0		0	0	
16の3	準地下街	0	0		0	0		0	0	
17	文化財	65	42	64.6%	64	41	64.1%	1	1	100.0%
18	延長50メートル以上のアーケード	18	0	0.0%	11	0	0.0%	7	0	0.0%
19	市町村の指定する山林	0	0		0	0		0	0	
20	総務省令で定める舟車	0	0		0	0		0	0	
合計		19,912	6,909	34.7%	15,718	4,142	26.4%	4,194	2,767	66.0%

## 1 - 24 立入検査件数年別推移

防火対象物の区分		平成16年度	平成17年度	平成18年度	平成19年度	平成20年度
1	イ 劇場・映画館	28	22	25	20	17
	ロ 公会堂・集会場	219	112	153	188	135
2	イ キャバレー等		2	1	0	3
	ロ 遊技場	10	10	29	10	19
	ハ 性風俗関連			0	0	0
	ニ カラオケボックス等					11
3	イ 待合・料理店	6	1	1	1	1
	ロ 飲食店	45	38	74	93	75
4	百貨店・店舗等	214	230	266	188	180
5	イ 旅館・ホテル等	226	268	284	161	216
	ロ 寄宿舍・共同住宅	192	78	228	176	166
6	イ 病院・診療所	68	56	65	79	95
	ロ 老人福祉施設・保育園	143	271	210	160	122
	ハ 幼稚園等	11	22	27	12	35
7	学校	252	116	183	227	100
8	図書館等	15	12	16	9	15
9	イ 蒸気風呂・熱気浴場		3	3	13	6
	ロ 公衆浴場	1	5	3	3	3
10	停車場	5	3	0	2	6
11	神社・寺院等	103	121	68	86	72
12	イ 工場・作業場	326	317	302	262	484
	ロ 映画・テレビスタジオ		0	0	0	0
13	イ 駐車場	34	41	44	37	87
	ロ 航空機格納庫		0	0	0	0
14	倉庫	169	243	237	172	325
15	事務所	163	259	307	224	347
16	イ 複合用途(特定)	133	127	189	184	212
	ロ 複合用途(非特定)	12	35	37	30	46
16の2	地下街		0	0	0	0
16の3	準地下街		0	0	0	0
17	文化財	28	32	43	53	50
18	延長50メートル以上のアーケード		0	0	0	0
19	市町村の指定する山林		0	0	0	0
20	総務省令で定める舟車		0	0	0	0
合計		2,403	2,424	2,795	2,390	2,828
(参考)防火対象物数		20,249	20,127	20,483	20,617	20,406
立入検査実施率		11.9%	12.0%	13.6%	11.6%	13.9%

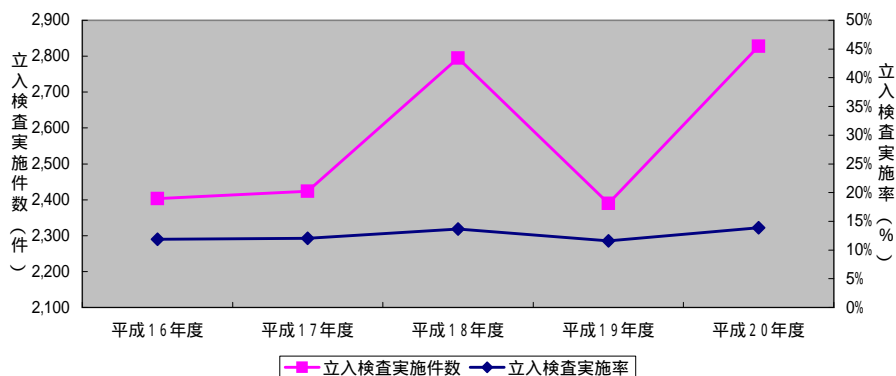



## 1 - 25 立入検査実施状況

(平成21.3.31現在)

防火対象物の区分		防火対象物数	立入検査	防火対象物数に占める立入検査件数の割合
1	イ 劇場・映画館	44	17	38.6%
	ロ 公会堂・集会場	457	135	29.5%
2	イ キャバレー等	4	3	75.0%
	ロ 遊技場	66	19	28.8%
	ハ 性風俗関連	0	0	
	ニ カラオケボックス等	11	11	100.0%
3	イ 待合・料理店	16	1	6.3%
	ロ 飲食店	408	75	18.4%
4	百貨店・店舗等	1005	180	17.9%
5	イ 旅館・ホテル等	595	216	36.3%
	ロ 寄宿舍・共同住宅	4547	166	3.7%
6	イ 病院・診療所	458	95	20.7%
	ロ 老人福祉施設・保育園	623	122	19.6%
	ハ 幼稚園等	77	35	45.5%
7	学校	891	100	11.2%
8	図書館等	67	15	22.4%
9	イ 蒸気風呂・熱気浴場	18	6	33.3%
	ロ 公衆浴場	27	3	11.1%
10	停車場	12	6	50.0%
11	神社・寺院等	427	72	16.9%
12	イ 工場・作業場	3276	484	14.8%
	ロ 映画・テレビスタジオ	0	0	
13	イ 駐車場	387	87	22.5%
	ロ 航空機格納庫	7	0	0.0%
14	倉庫	2364	325	13.7%
15	事務所	2873	347	12.1%
16	イ 複合用途(特定)	1321	212	16.0%
	ロ 複合用途(非特定)	356	46	12.9%
16の2	地下街	0	0	
16の3	準地下街	0	0	
17	文化財	70	50	71.4%
18	延長50メートル以上のアーケード	18	0	0.0%
19	市町村の指定する山林	0	0	
20	総務省令で定める舟車		0	
合計		20,425	2,828	13.8%

### 1 - 26 防災物品使用違反年別推移

	平成 16年度	平成 17年度	平成 18年度	平成 19年度	平成 20年度
カーテン等	12.4%	11.8%	10.3%	10.0%	9.8%
じゅうたん等	13.9%	13.1%	12.4%	12.3%	12.2%
展示板等	21.7%	21.3%	13.5%	14.0%	13.0%

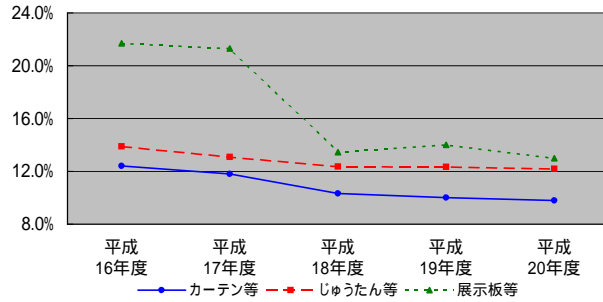

### 1 - 27 防災物品使用状況

(平成21.3.31現在)

防火対象物の区分(特定防火対象物)		防火対象物数	カーテン等を使用	うち違反	違反率	じゅうたん等を使用	うち違反	違反率	展示板等を使用	うち違反	違反率	
1	イ	劇場・映画館	42	30	1	3%	22	0	0%	3	0	0%
	ロ	公会堂・集会場	448	321	31	10%	161	32	20%	6	1	17%
2	イ	キャバレー等	4	2	1	50%	2	0	0%	0	0	
	ロ	遊技場	64	20	3	15%	24	1	4%	0	0	
	ハ	性風俗関連	0	0	0		0	0		0	0	
	ニ	カラオケボックス等	11	5	2	40%	1	0		0	0	
3	イ	待合・料理店	15	9	1	11%	7	3	43%	1	1	100%
	ロ	飲食店	398	178	29	16%	123	13	11%	2	0	0%
4		百貨店・店舗等	971	304	35	12%	126	17	13%	7	0	0%
5	イ	旅館・ホテル等	578	475	46	10%	398	38	10%	5	1	20%
6	イ	病院・診療所	442	320	19	6%	132	13	10%	5	1	20%
	ロ	老人福祉施設・保育園	590	464	22	5%	192	23	12%	9	2	22%
	ハ	幼稚園等	90	70	4	6%	24	11	46%	1	0	0%
9	イ	蒸気風呂・熱気浴場	18	12	1	8%	13	1	8%	0	0	
12	ロ	映画・テレビスタジオ	0	0	0		0	0		0	0	
16	イ	複合用途(特定)	1,216	503	72	14%	322	37	11%	14	1	7%
	ロ	複合用途(非特定)	22	9	1	11%	7	2	29%	0	0	
16の2		地下街	0	0	0		0	0		0	0	
16の3		準地下街	0	0	0		0	0		0	0	
高層建築物			63	27	1	4%	27	2	7%	1	0	0%
合計			4,972	2,749	269	9.8%	1,581	193	12.2%	54	7	13.0%

### 1 - 28 消防設備士試験実施状況

	甲種			乙種			計		
	受験者	合格者	合格率	受験者	合格者	合格率	受験者	合格者	合格率
平成16年度	106	18	17%	117	40	34%	223	58	26%
平成17年度	126	23	18%	123	34	28%	249	57	23%
平成18年度	124	33	27%	160	65	41%	284	98	35%
平成19年度	131	31	24%	147	48	33%	278	79	28%
平成20年度	123	31	25%	125	43	34%	248	74	30%

### 1 - 29 消防設備士免状発行状況

年度	総計	免状の種類														
		甲種							乙種							
		小計	特類	第1類	第2類	第3類	第4類	第5類	小計	第1類	第2類	第3類	第4類	第5類	第6類	第7類
平成16年度	56	18		5	2	2	6	3	38	1	3	4	7	4	9	10
平成17年度	55	21	1	7			12	1	34	5	1		6	1	15	6
平成18年度	96	32		15	1	1	13	2	64	9	1	3	14	4	16	17
平成19年度	76	28	0	6	1	0	19	2	48	5	2	1	13	1	20	6
平成20年度	74	31	0	7	1	0	19	4	43	2	3	1	12	2	16	7

### 1 - 30 消防設備士講習実施状況

	消火設備	警報設備	避難設備・消火器	計
平成16年度	90	125	49	264
平成17年度	97	152	59	308
平成18年度	89	136	55	280
平成19年度	76	105	57	238
平成20年度	81	109	50	240

# 1 - 31 高層建築物の状況

(平成21.3.31現在)

名 称	所 在 地	用 途	階 層		高 さ (m)	延面積 (×100㎡)
			地上	地下		
鳥取県庁第1庁舎	鳥取市東町220	官公署	15	7	1	36
鳥取県庁第2庁舎	鳥取市東町1丁目220	官公署	15	10	1	42
アパホテル鳥取駅前	鳥取市富安2丁目138-2	複合用途(特定)	16	14	1	47
アイシン千代水ビル	鳥取市千代水1丁目100番地	事務所	15	11	0	43
NIT鳥取ネットワークセンター	鳥取市富安1丁目19番地	その他事業場	15	7	1	36
サンシープラザ	鳥取市湖山町西1丁目721番地	複合用途(特定)	16	11	0	31
ネオハイツ鳥取	鳥取市瓦町358番地	共同住宅等	5	14	0	47
レジデンス川端	鳥取市川端5丁目251番地	複合用途(非特定)	16	13	0	44
ダイヤパレスグラン末広通り	鳥取市末広温泉町624-3	共同住宅等	5	14	0	38
カサ・セレステ	鳥取市末広温泉町454	複合用途(特定)	16	11	0	31
しいたけ会館対翠閣	鳥取市富安1丁目84番地	旅館・ホテル	5	9	0	33
明治生命鳥取駅前ビル	鳥取市東品治町102番地	複合用途(特定)	16	12	0	39
第6ガーデンハイツ観光	鳥取市末広温泉町622番地	複合用途(非特定)	16	11	0	31
サンシティ永楽通り	鳥取市永楽温泉町620番地	共同住宅等	5	14	0	45
カサ・リコ茶町	鳥取市茶町312番地1	共同住宅等	5	14	0	45
ホレスター鳥取川端	鳥取市川端1丁目218番地	共同住宅等	5	14	0	43
サービス鳥取駅前	鳥取市富安2丁目150-3	共同住宅等	5	14	0	44
ホテルニューオータニ鳥取	鳥取市今町2丁目153	複合用途(特定)	16	13	1	42
サービス南町	鳥取市南町405	共同住宅等	5	14	0	43
セレスト美保21	鳥取市吉成239-5	共同住宅等	5	10	0	33
カレント富安	鳥取市富安2丁目59番地	共同住宅等	5	15	0	46
サービス扇町	鳥取市扇町144番地2	共同住宅等	5	14	0	45
サンシティ川端	鳥取市川端5丁目302番地	共同住宅等	5	14	0	42
スカイマンション永楽	鳥取市永楽温泉町553番地2	共同住宅等	5	11	0	38
鳥取赤十字病院9館(診療棟)	鳥取市尚徳町117番地	事務所	15	9	1	42
アクティ白丸総本社ビル	鳥取市今町2丁目112番地	その他事業場	15	8	1	37
ミサワカレント吉方	鳥取市吉方147番地	共同住宅等	5	11	0	32
鳥取本丸	鳥取市今町2丁目151番地	自衛隊	4	7	2	33
鳥取市立病院	鳥取市市場1丁目1番地	病院	6	7	1	38
山陰合衆銀行鳥取営業部	鳥取市茶町402番地	事務所	15	7	1	38
サービス富安公園	鳥取市富安1丁目43番地	共同住宅等	5	9	0	35
NIT鳥取支店	鳥取市幸町50番地	複合用途(特定)	16	6	1	38
鳥取シーホテル新館	鳥取市戎町471番地	旅館・ホテル	5	10	0	39
鳥取県立中央病院	鳥取市江津730番地	病院	6	7	1	37
ホテルモナーク鳥取	鳥取市永楽温泉町403番地	旅館・ホテル	5	9	0	32
ホテルアルファワン鳥取	鳥取市末広温泉町759番地	旅館・ホテル	5	10	0	36
ガーデンハイツ観光2号館	鳥取市永楽温泉町505番地	共同住宅等	5	10	0	37
サービス吉方	鳥取市吉方174番地1	共同住宅等	5	9	0	34
鳥取銀行本店	鳥取市永楽温泉町171番地	事務所	15	9	1	41
鳥取県東部総合事務所	鳥取市立川町6丁目176番地	官公署	15	5	1	36
アルファコート	鳥取市永楽温泉町111番地	複合用途(特定)	16	7	1	33
鳥取フコク生命駅前ビル	鳥取市扇町7番地	複合用途(特定)	16	7	0	36
サービス青葉町	鳥取市青葉町2丁目108番地	共同住宅等	5	10	0	38
サービス城北	鳥取市松並町1丁目144番地3	共同住宅等	5	9	0	33
グランドール若桜	鳥取市弥生町223番地	複合用途(非特定)	16	10	0	33
アルファステイツ鳥取駅前	鳥取市富安2丁目74番地	共同住宅等	5	15	0	44
フロレンス永楽通りグランドアーク	鳥取市永楽温泉町555番地4	共同住宅等	5	14	0	45
サービス湖山駅前	鳥取市湖山町東4丁目401番地	共同住宅等	5	9	0	32
レジデンス東久	鳥取市徳尾178番地4	複合用途(非特定)	16	8	1	32
鳥取大学(工学部大学院棟)	鳥取市湖山町南4丁目101番地	学校等	7	6	0	33
鳥取大学(工学部電気電子工学科棟)	鳥取市湖山町南4丁目101番地	学校等	7	6	0	33
スーパードル鳥取駅前立体駐車場	鳥取市扇町5番地	駐車場	13	2	0	44
カサ・リコ茶町立体駐車場	鳥取市茶町312番地1	駐車場	13	1	0	34
グランドハイツ末広311	鳥取市末広温泉町311番地	複合用途(特定)	16	13	0	40
グランドハイツ末広311立体駐車場	鳥取市末広温泉町311番地	駐車場	13	1	0	44
鳥取生協病院	鳥取市末広温泉町458番地	病院	6	10	1	44
サービス駅前通り	鳥取市末広温泉町458番地	共同住宅等	5	15	0	44
サービス駅前通り立体駐車場	鳥取市末広温泉町458番地	駐車場	13	1	0	39
フロレンス青葉町グランドアーク	鳥取市青葉町2丁目204番地3	共同住宅等	5	15	0	45
アルファステイツさくら元町	鳥取市元町352番地5	共同住宅等	5	13	0	39
アルファステイツさくら元町立体駐車場	鳥取市元町352番地5	駐車場	13	1	0	37
ボクスターブロードウェイ鳥取中央	鳥取市吉方温泉1丁目561番地1	共同住宅等	5	15	0	44
フロレンス鳥取駅前グランドアーク	鳥取市幸町1番地	共同住宅等	5	15	0	44
ミサワカレントスクエアマンションズ	鳥取市上井263-12	共同住宅等	5	14	0	39
グラン・シェロ鳥取	鳥取市伊木218-8	共同住宅等	5	11	0	34
鳥取県立厚生病院	鳥取市東和町150番地	病院	6	7	1	35
ホテルアルファワン米子	米子市明治町195-2	旅館・ホテル	5	12	1	37
米子全日空ホテル	米子市久米町53-2	旅館・ホテル	5	9	0	48
養生の杜	米子市養生温泉2丁目5番1号	旅館・ホテル	5	9	1	34
関釜生カランドホテル華水亭	米子市養生温泉4丁目19-10	旅館・ホテル	5	8	0	40
エクレシア米子	米子市米原1丁目1番12号	共同住宅等	5	11	0	35
エクレシア米子(旧・イヌズハイツベル米子P1)	米子市角盤町81	共同住宅等	5	12	0	44
ライオンズマンション米子東町	米子市東町141、142	共同住宅等	5	12	0	42
セレスト米子角盤町	米子市角盤町1丁目15-14	共同住宅等	5	13	0	42
ホレスター西町	米子市西町25-1、26-2	共同住宅等	5	13	0	39
ホレスター中町	米子市中町50-1	共同住宅等	5	14	0	43
サービス東町	米子市東町68-1	共同住宅等	5	14	0	44
ヴィラ養生2番館	米子市養生温泉4丁目6-7	共同住宅等	5	11	0	41
グランドイオ米子	米子市上福原3丁目1番6号	共同住宅等	5	14	0	48
サービス西福原堀川通り	米子市西福原9丁目6番20号	共同住宅等	5	10	0	32
鳥取大学医学部付属病院第2中央診療棟	米子市西町36番地1	病院	6	9	1	33
王子製紙米子工場原第1系工場無窓	米子市吉岡373	工場	12	10	0	42
日本生命米子ビル	米子市加茂町2丁目106	事務所	15	9	0	34
関米子高島屋(東館・第1駐車場)	米子市角盤町1丁目27	複合用途(特定)	16	7	1	32
ニッセイ米子ワシントンビル	米子市明治町125	複合用途(特定)	16	9	0	38
米子ユニバーサルホテル	米子市万能町121番地	複合用途(特定)	16	14	2	45
エバグリーン養生	米子市上福原1754-7	複合用途(特定)	16	11	0	40
国際ファミリープラザ	米子市加茂町2丁目180	複合用途(特定)	16	9	1	39
サービス錦町	米子市錦町3丁目105-7	共同住宅等	5	11	0	38
アルファステイツ錦町	米子市米原原谷1496-16他	共同住宅等	5	10	0	35
鳥取大学医学部付属病院病棟	米子市西町36-1	病院	6	9	1	41
第2青葉マンション	米子市米原2丁目3番15号	共同住宅等	5	10	0	35
グリーンピア米子加茂町	米子市加茂町1丁目16	共同住宅等	5	11	0	38
シャトーおだか(本館)	米子市尾高2377	旅館・ホテル	5	6	0	31
ホテルザンルート米子	米子市西福原1-1-55	複合用途(特定)	16	8	0	36
米子市グリーンセンター	米子市河崎3280-1	官公署	15	5	1	36
サービス東山公園	米子市道笑町4-12-7	共同住宅等	5	10	0	37
エクレシア東山	米子市道笑町4-4-12	共同住宅等	5	9	0	32
東横イン米子駅前	米子市明治町100	旅館・ホテル	5	14	0	42
東横イン米子駅前(駐車場)	米子市明治町100	駐車場	13	2	0	35
湯島望 白鳥	米子市養生温泉3-12-33	旅館・ホテル	5	9	1	35
ライオンズマンション米子角盤町	米子市角盤町1丁目78-3	共同住宅等	5	10	0	36
中国電力株式会社 米子営業所	米子市加茂町2丁目51	事務所	15	7	0	35
日本たばこ産業D2D3倉庫	米子市夜見町1694-1	倉庫	14	4	0	32
サービス錦町第2	米子市錦町3丁目90-10	共同住宅等	5	10	0	36
サービス錦町第3	米子市錦町3丁目77-5	共同住宅等	5	10	0	36
フロレンス昭和町グランドアーク	米子市昭和町71-3	共同住宅等	5	14	0	50
アーバンビュー米原	米子市米原5丁目1番3号	共同住宅等	5	14	0	42
サービス米子駅前	米子市東町189-1	共同住宅等	5	14	0	44
エスベランサ	米子市高23037	共同住宅等	5	10	0	34
環境港マリーナホテル	境港市新屋町3268番地	旅館・ホテル	5	8	0	34
夢みなの塔	境港市竹内団地255-3	複合用途(特定)	16	4	1	43
境港市環境センター(工場棟)	境港市中野町2080番地	その他事業場	15	4	0	55
米子南カントリーエレベーター	鳥取県西伯郡南部町大萬2031-1	工場	12	2	0	36
大山イカルホテル	西伯郡伯耆町丸山1647-13	旅館・ホテル	5	12	1	48

# 2 救急・救助

## 2 救急・救助

### 救急業務実施状況

#### (1) 救急業務体制

救急業務は、鳥取県東部広域行政管理組合、鳥取中部ふるさと広域連合及び鳥取県西部広域行政管理組合の各消防局で実施している。

平成21年4月1日現在、救急自動車は、鳥取県東部広域行政管理組合が13台(うち高規格9台)、鳥取中部ふるさと広域連合が6台(同5台)、鳥取県西部広域行政管理組合が14台(同13台)の計33台(予備車を含む)を有し、救急業務を行っている。

(単位:台)

消防局名	署所名	救急自動車数	
		うち高規格	
鳥取県東部 広域行政管理組合消防局	鳥取消防署	3	1
	東町出張所	0	
	吉方出張所	0	
	国府分遣所	1	
	湖山消防署	1	1
	岩美消防署	2	1
	八頭消防署	1	1
	智頭出張所	1	1
	若桜出張所	1	1
	用瀬出張所	1	1
	気高消防署	1	1
	青谷消防署	1	1
	計	13	9
鳥取中部ふるさと広域連合消防局	倉吉消防署	2	2
	西倉吉消防署	1	1
	羽合消防署	1	1
	東伯消防署	2	1
	計	6	5
鳥取県西部 広域行政管理組合消防局	消防局	2	1
	米子消防署	2	2
	皆生出張所	1	1
	南部出張所	1	1
	伯耆出張所	1	1
	境港消防署	2	2
	弓ヶ浜出張所	1	1
	大山消防署	1	1
	中山出張所	1	1
	江府消防署	1	1
	生山出張所	1	1
計	14	13	
合計	33	27	

#### (2) 救急業務実施状況

平成20年中における救急出場件数は、21,041件(前年21,424件)、また、救急隊員によって搬送された傷病者は、19,986人(同20,393人)であり、前年に比べ出場件数は383件、搬送人員は407人それぞれ減少した。

搬送人員を事故種別で見ると、急病12,223人(61.1%)、一般負傷2,559人(12.8%)、交通事故2,207人(11.0%)で全体の84.9%を占めている。

また、年齢区分で見ると65歳以上高齢者が11,143人で全体の55.7%を占めている。

#### < 救急出場件数及び搬送人員の推移 >

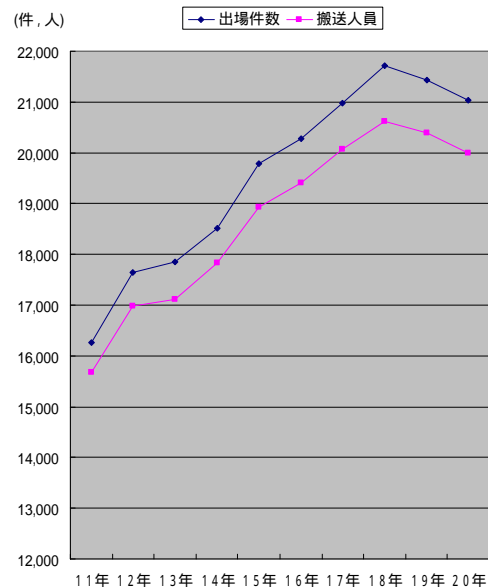

## 救助業務実施状況

### (1) 救助業務体制

平成21年4月1日現在、救助隊は14隊で救助隊員数は282人である。

また、救助工作車は鳥取県東部広域行政管理組合消防局1台（鳥取消防署）、鳥取中部ふるさと広域連合消防局2台（倉吉消防署、東伯消防署）、鳥取県西部広域行政管理組合消防局3台（皆生出張所、境港消防署、江府消防署各1台）、計6台を保有し、救助活動を実施している。

### (2) 救助業務実施状況

平成20年中における状況は、出動件数320件（前年353件）、活動件数224件（同244件）、救助人員192人（同219人）であり、前年と比べると、出動件数は33件、活動件数は20件、救助人員は27人それぞれ減少した。

### < 救助における出場件数、活動件数、及び救助人員の推移 >

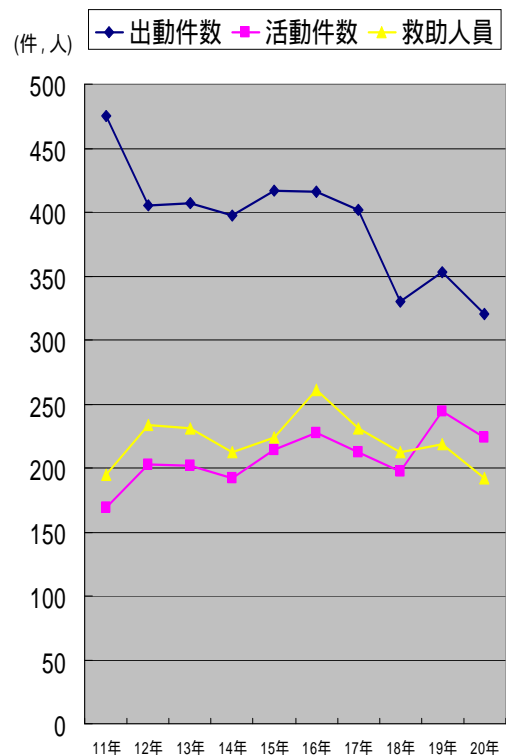

2 - 1 救急体制等

(平成21. 4. 1現在)

団体名	救急自動車数											
	基準台数			使用期間別現有台数								
	人口による基準台数	増出 動 減 頻 度 等 に よ る 台 数	計	計	う ち 非 常 用	1 年 未 満	う ち 非 常 用	1 5 年 以 上 未 満	う ち 非 常 用	5 年 以 上	う ち 非 常 用	計 格 の 救 急 自 動 車 高 規 車
東部広域 行政管理組合 消防局	7	5	12	13	1	1	4		8	1	9	
中部ふるさと 広域連合 消防局	4	2	6	6		1	2		3		5	
西部広域 行政管理組合 消防局	7	5	12	14	2	1	6		7	2	13	
県 計	18	12	30	33	3	3	0	12	0	18	3	27

(注) 基準台数は「消防力の整備指針(平成12年1月20日付消防庁告示第1号)」による。

人口による基準台数…人口15万以下の市町村:おおむね人口3万ごとに1台  
人口15万を超える市町村にあっては、5台に人口15万を超える人口についておおむね6万ごとに1台を加算した台数

出動頻度等による増減台数…昼間人口、救急自動車の出動頻度等を勘案して各団体が決定。



## 2 - 2 資格別消防職員数

(平成21. 4. 1現在)

団体名等	区 分			消防法施行令第44条3項各号に掲げる要件に該当する者						
				合計	救急 課程 修了者	救急 課程 修了者	救急標準課程 修了者	救急救命士 資格者		
鳥 取 県 東 部 広 域 行 政 管 理 組 合 消 防 局	消 防 職 員 等	救 急 隊 員	乗 車 し て い る 者	専 任	0					
				兼 任	(A)	200	3	101	51	45
					(B)	0				
					小 計	200	3	101	51	45
				計	200	3	101	51	45	
そ の 他	87	24	47	16	0					
鳥 取 中 部 ふ る さ と 広 域 連 合 消 防 局	消 防 職 員 等	救 急 隊 員	乗 車 し て い る 者	専 任	0					
				兼 任	(A)	105	4	34	38	29
					(B)	0				
					小 計	105	4	34	38	29
				計	105	4	34	38	29	
そ の 他	34	14	16	4						
鳥 取 県 西 部 広 域 行 政 管 理 組 合 消 防 局	消 防 職 員 等	救 急 隊 員	乗 車 し て い る 者	専 任	67			9	58	
				兼 任	(A)	165	12	101	52	
					(B)	0				
					小 計	165	12	101	52	0
				計	232	12	101	61	58	
そ の 他	61	30	27	3	1					
県 計	消 防 職 員 等	救 急 隊 員	乗 車 し て い る 者	専 任	67	0	0	9	58	
				兼 任	(A)	470	19	236	141	74
					(B)	0				
					小 計	470	19	236	141	74
				計	537	19	236	150	132	
そ の 他	182	68	90	23	1					

(注) 「救急隊員」欄の専任・兼任の別はつぎによる。

専任...専任の救急隊員として辞令の交付を受けている者職務命令により専ら救急業務に従事している者

兼任...上記専任以外で救急業務に従事している者

兼任(A) 他の消防用自動車等との乗換兼任

兼任(B) 専任及び兼任隊員の休日等における代替要員

2 - 3 医療機関数調

(平成21. 4. 1現在)

管内別	救急告示医療機関						その他の医療機関						合計
	国立	公立	公的	私的病院	私的診療所	計	国立	公立	公的	私的病院	私的診療所	計	
東部広域行政 管理組合 消防局	0	4	1	1	0	6	1	0	0	7	163	171	177
中部ふるさと 広域連合 消防局	0	1	0	3	0	4	1	0	1	5	88	95	99
西部広域行政 管理組合 消防局	3	2	2	4	1	12	0	1	0	10	239	250	262
合計	3	7	3	8	1	22	2	1	1	22	490	516	538

## 2 - 4 救急告示医療機関

(平成21.4.1現在)

管内別	開設主体区分		病院名等	所在市町村	許可病床			告示年月日
	開設主体	開設主体			一般	一般以外	計	
鳥取県東部広域行政管理組合	公立	県	鳥取県立中央病院	鳥取市	417	14	431	S41.3.31
		市	鳥取市立病院	"	370		370	S41.3.11
		町	岩美町国民健康保険 岩美病院	岩美町	60	100	160	S45.2.24
		"	国民健康保険 智頭病院	智頭町	79	20	99	S48.10.9
	公的	日本赤十字社	鳥取赤十字病院	鳥取市	438		438	S41.3.11
	私的病院	医療生協	鳥取生協病院	"	260		260	S55.7.1
鳥取中部ふるさと広域連合	公立	県	鳥取県立厚生病院	倉吉市	300	4	304	S40.3.30
	私的病院	医療法人	清水病院	"	98		98	S40.3.30
		"	野島病院	"	187	46	233	S40.3.30
	"	藤井政雄記念病院	"	68	52	120	H15.10.21	
鳥取県西部広域行政管理組合	独立行政法人	国	米子医療センター	米子市	250		250	S47.5.12
	国立大学法人	"	鳥取大学医学部 附属病院	"	649	48	697	S56.8.7
	公立	町	南部町国民健康保険 西伯病院	南部町	42	156	198	S58.5.6
		"	日南町国民健康保険 日南病院	日南町	59	40	99	S61.5.6
	公的	独立行政法人	山陰労災病院	米子市	383		383	S55.4.11
		済生会	鳥取県済生会 境港総合病院	境港市	165	34	199	S44.5.30
		一部事務組合	日野病院	日野町	99		99	S45.9.25
	私的病院	医療法人	高島病院	米子市	83	60	143	S40.3.30
		"	博愛病院	"	247		247	S62.7.17
		"	新田外科胃腸科病院	"	60		60	S45.9.25
医療法人		元町病院	境港市	26	50	76	S44.5.30	
私的診療所	医療法人	米子ハニッコ クリニック	米子市	19		19	H15.10.21	

2 - 5 救急活動状況

(平成20. 1. 1~平成20.12.31)

団体名	救 急 活 動 状 況														
	救 急 出 場 件 数													そ の 他	
	計	火 災	自 然 災 害	水 難	交 通 事 故	労 働 災 害	運 動 競 技	一 般 負 傷	加 害	自 損 行 為	急 病	転 搬 院 送	医 搬 師 送	資 等 機 輸 材 送	そ の 他
鳥取県東部 広域行政管理 組合消防局	8,545	67	2	32	767	75	79	1,085	30	110	5,454	774	5	0	65
鳥取中部 ふるさと広域 連合消防局	4,007	5	0	7	360	34	43	526	5	48	2,524	443	0	1	11
鳥取県西部 広域行政管理 組合消防局	8,489	75	0	13	860	70	68	1,087	47	121	5,057	1,053	25	0	13
合 計	21,041	147	2	52	1,987	179	190	2,698	82	279	13,035	2,270	30	1	89

団体名	救 急 活 動 状 況											
	搬 送 人 員											そ の 他
	計	火 災	自 然 災 害	水 難	交 通 事 故	労 働 災 害	運 動 競 技	一 般 負 傷	加 害	自 損 行 為	急 病	
鳥取県東部 広域行政管理 組合消防局	8,143	19	1	26	871	73	79	1,033	28	85	5,147	781
鳥取中部 ふるさと広域 連合消防局	3,869	4	0	1	425	33	44	500	3	29	2,381	449
鳥取県西部 広域行政管理 組合消防局	7,974	9	0	8	911	71	70	1,026	41	89	4,695	1,054
合 計	19,986	32	1	35	2,207	177	193	2,559	72	203	12,223	2,284

2 - 6 時間帯別救急活動状況

(平成20. 1. 1~平成20.12.31)

事故種別 時間帯区分	救 急 出 場 件 数														
	計	火 災	自 然 災 害	水 難	交 通 事 故	労 働 災 害	運 動 競 技	一 般 負 傷	加 害	自 損 行 為	急 病	そ の 他			
												転搬 院送	医搬 師送	資等 機輸 材送	その他
0 - 2	904	8	0	0	47	1	0	103	13	21	673	32	1	0	5
2 - 4	666	10	0	0	24	2	0	49	10	7	530	27	1	0	6
4 - 6	676	7	0	2	40	5	0	65	4	11	519	18	3	0	2
6 - 8	1,340	10	0	3	128	5	2	166	3	24	961	29	1	0	8
8 - 10	2,469	8	0	9	265	26	11	363	3	24	1,425	322	7	0	6
10 - 12	2,684	17	0	14	282	43	58	323	2	27	1,407	502	2	0	7
12 - 14	2,354	11	0	5	207	23	35	296	6	27	1,362	374	2	1	5
14 - 16	2,204	28	2	12	245	32	32	302	5	27	1,198	311	4	0	6
16 - 18	2,305	13	0	4	299	27	23	351	9	16	1,265	283	4	0	11
18 - 20	2,232	14	0	1	229	4	11	288	3	41	1,416	211	1	0	13
20 - 22	1,885	14	0	1	134	8	15	238	10	36	1,324	93	2	0	10
22 - 24	1,322	7	0	1	87	3	3	154	14	18	955	68	2	0	10
計	21,041	147	2	52	1,987	179	190	2,698	82	279	13,035	2,270	30	1	89

事故種別 時間帯区分	搬 送 人 員												
	計	火 災	自 然 災 害	水 難	交 通 事 故	労 働 災 害	運 動 競 技	一 般 負 傷	加 害	自 損 行 為	急 病	その他	
0 - 2	850	2	0	0	49	1	0	91	11	21	643	32	
2 - 4	619	4	0	0	27	2	0	46	10	5	495	30	
4 - 6	623	1	0	1	43	5	0	63	4	9	479	18	
6 - 8	1,246	1	0	0	143	5	2	157	3	14	890	31	
8 - 10	2,378	1	0	6	285	23	11	350	2	16	1,358	326	
10 - 12	2,617	3	0	10	333	43	60	310	2	16	1,336	504	
12 - 14	2,246	1	0	4	231	24	33	279	5	16	1,279	374	
14 - 16	2,067	4	1	5	278	32	32	284	5	22	1,093	311	
16 - 18	2,226	2	0	8	336	27	25	336	8	12	1,189	283	
18 - 20	2,113	6	0	1	241	4	11	272	3	31	1,333	211	
20 - 22	1,754	7	0	0	143	8	16	221	7	28	1,231	93	
22 - 24	1,247	0	0	0	98	3	3	150	12	13	897	71	
計	19,986	32	1	35	2,207	177	193	2,559	72	203	12,223	2,284	

## 2 - 7 医療機関別搬送人員の状況

(平成20. 1. 1～平成20.12.31)

団体名	医 療 機 関											
	救急告示医療機関						その他の医療機関					
	国 立	公 立	公 的	私 的 病 院	私 的 診 療 所	計	国 立	公 立	公 的	私 的 病 院	私 的 診 療 所	計
鳥取県東部 広域行政管理 組合消防局	4 (4)	4,813 (7)	1,732 (0)	1,301 (16)	0 (0)	7,850 (27)	58 (0)	0 (0)	0 (0)	155 (2)	65 (0)	278 (2)
鳥取中部 ふるさと広域 連合消防局	97 (97)	1,714 (19)	1 (1)	1,575 (21)	0 (0)	3,387 (138)	18 (0)	0 (0)	0 (0)	407 (1)	50 (1)	475 (2)
鳥取県西部 広域行政管理 組合消防局	4,589 (2)	728 (26)	539 (9)	1,850 (14)	45 (0)	7,751 (51)	5 (5)	0 (0)	0 (0)	90 (14)	118 (2)	213 (21)
合 計	4,690 (103)	7,255 (52)	2,272 (10)	4,726 (51)	45 (0)	18,988 (216)	81 (5)	0 (0)	0 (0)	652 (17)	233 (3)	966 (25)

団体名	医 療 機 関						その他の場所			合 計
	計						接 院 骨 等	そ の 計	計	
	国 立	公 立	公 的	私 的 病 院	私 的 診 療 所	計				
鳥取県東部 広域行政管理 組合消防局	62 (4)	4,813 (7)	1,732 (0)	1,456 (18)	65 (0)	8,128 (29)	0 (0)	15 (0)	15 (0)	8,143 (29)
鳥取中部 ふるさと広域 連合消防局	115 (97)	1,714 (19)	1 (1)	1,982 (22)	50 (1)	3,862 (140)	0 (0)	7 (1)	7 (1)	3,869 (141)
鳥取県西部 広域行政管理 組合消防局	4,594 (7)	728 (26)	539 (9)	1,940 (28)	163 (2)	7,964 (72)	0 (0)	10 (0)	10 (0)	7,974 (72)
合 計	4,771 (108)	7,255 (52)	2,272 (10)	5,378 (68)	278 (3)	19,954 (241)	0 (0)	32 (1)	32 (1)	19,986 (242)

(注) ( )は、管外の医療機関等に収容した数で、内数。

## 2 - 8 年令区分別搬送人員の状況(事故種別)

(平成20. 1. 1~ 平成20.12.31)

年令区分	事故種別					合 計
	急 病	交通事故	一般負傷	その 他		
新 生 児	5	1	3	58	67	
乳 幼 児	467	95	167	53	782	
少 年	233	212	110	129	684	
成 人	4,098	1,352	687	1,173	7,310	
高 齢 者	7,420	547	1,592	1,584	11,143	
合 計	12,223	2,207	2,559	2,997	19,986	

- (注) 新生児... .. 生後28日以内の者  
乳幼児... .. 生後29日以上7歳未満の者  
少年..... .. 7歳以上18歳未満の者  
成人..... .. 18歳以上65歳未満の者  
高齢者... .. 65歳以上の者  
その他..... 「火災」  
「自然災害」  
「水難」  
「労働災害」(新生児・乳幼児は除く)  
「運動競技」(新生児は除く)  
「加害」  
「自損行為」(新生児は除く)  
「その他」

## 2 - 9 - 1 傷病程度別搬送人員の状況〔事故種別〕

(平成20. 1. 1～平成20.12.31)

団体名	傷病程度別	事 故 種 別 搬 送 人 員											
		計	火災	自然災害	水難	交通	労働災害	運動競技	一般負傷	加害	自損行為	急病	その他
東部広域行政 管理組合消防局	死亡	171	1	0	7	6	0	0	17	0	17	119	4
	重症	954	2	1	7	49	5	5	80	1	15	583	206
	中等症	3,852	7	0	8	261	41	39	480	7	33	2,496	480
	軽症	3,151	9	0	4	554	26	35	446	20	20	1,948	89
	その他	15	0	0	0	1	1	0	10	0	0	1	2
	計	8,143	19	1	26	871	73	79	1,033	28	85	5,147	781
中部ふるさと 広域連合消防局	死亡	76	0	0	1	1	2	0	6	0	8	58	0
	重症	445	2	0	0	10	8	2	65	0	5	213	140
	中等症	1,786	1	0	0	133	16	21	217	2	9	1,105	282
	軽症	1,558	1	0	0	281	7	21	211	1	7	1,005	24
	その他	4	0	0	0	0	0	0	1	0	0	0	3
	計	3,869	4	0	1	425	33	44	500	3	29	2,381	449
西部広域行政 管理組合消防局	死亡	170	0	0	2	6	2	0	10	1	13	134	2
	重症	1,102	3	0	3	58	16	5	161	3	13	500	340
	中等症	3,841	4	0	1	211	30	34	426	13	39	2,452	631
	軽症	2,851	2	0	2	632	23	31	428	24	24	1,609	76
	その他	10	0	0	0	4	0	0	1	0	0	0	5
	計	7,974	9	0	8	911	71	70	1,026	41	89	4,695	1,054
合 計	死亡	417	1	0	10	13	4	0	33	1	38	311	6
	重症	2,501	7	1	10	117	29	12	306	4	33	1,296	686
	中等症	9,479	12	0	9	605	87	94	1,123	22	81	6,053	1,393
	軽症	7,560	12	0	6	1,467	56	87	1,085	45	51	4,562	189
	その他	29	0	0	0	5	1	0	12	0	0	1	10
	計	19,986	32	1	35	2,207	177	193	2,559	72	203	12,223	2,284

(注) 死亡……初診時において、死亡が確認されたもの  
 重症……傷病の程度が3週間の入院加療を必要とするもの以上のもの  
 中等症……傷病の程度が入院を要するもので重症にいたらないもの  
 軽症……傷病の程度が入院加療を必要としないもの  
 その他……医師の判断がないもの及び搬送先がその他の場所へ搬送したものの

## 2 - 9 - 2 傷病程度別搬送人員の状況〔年令区分別〕

(平成20. 1. 1～平成20.12.31)

	新生児 (生後28日以内)	乳幼児 (7歳未満)	少年 (18歳未満)	成人 (65歳未満)	高齢者 (65歳以上)	合 計
死亡	0	8	1	95	313	417
重症	6	25	23	619	1,828	2,501
中等症	47	224	216	2,967	6,025	9,479
軽症	11	524	442	3,612	2,971	7,560
その他	3	1	2	17	6	29
合 計	67	782	684	7,310	11,143	19,986



2 - 10 不搬送の状況〔事故種別・不搬送理由別〕（件数）

（平成20. 1. 1～平成20.12.31）

団体名	事故種別 不搬送理由	火災	自然災害	水難	交通事故	労働災害	運動競技	一般負傷	加害	自損行為	急病	その他				計
												転院搬送	医師搬送	資機材等輸送	その他	
東部広域行政管理 組合消防局	緊急性なし	0	0	0	0	0	0	0	0	0	0	0	0	0	0	0
	傷病者なし	0	0	0	0	0	0	0	0	0	7	0	0	0	0	7
	拒否	1	0	2	16	1	1	33	1	0	135	0	0	0	3	193
	酊	0	0	0	0	0	0	2	0	0	9	0	0	0	1	12
	死亡	2	0	1	2	0	0	5	0	19	61	0	0	0	3	93
	現場処置	2	0	0	0	1	1	5	0	1	11	4	0	0	0	25
	誤報・ いたずら	27	1	1	1	0	0	0	0	0	1	0	0	0	10	41
	その他	20	0	7	12	0	0	13	1	5	93	0	5	0	38	194
	計	52	1	11	31	2	2	58	2	25	317	4	5	0	55	565
中部ふるさと広域 連合消防局	緊急性なし	1	0	0	1	0	0	3	0	0	4	0	0	0	0	9
	傷病者なし	0	0	1	6	0	0	0	0	0	0	0	0	0	0	7
	拒否	0	0	2	6	0	0	12	2	0	47	0	0	0	1	70
	酊	0	0	0	0	0	0	0	0	0	6	0	0	0	0	6
	死亡	0	0	2	0	0	0	4	0	15	49	0	0	0	0	70
	現場処置	0	0	0	0	0	0	1	0	0	17	0	0	0	0	18
	誤報・ いたずら	0	0	0	0	0	0	0	0	2	2	0	0	0	6	10
	その他	0	0	1	9	2	1	7	0	2	21	1	0	1	1	46
	計	1	0	6	22	2	1	27	2	19	146	1	0	1	8	236
西部広域行政管理 組合消防局	緊急性なし	1	0	0	10	0	0	17	2	1	58	1	0	0	1	91
	傷病者なし	56	0	1	17	0	0	5	1	2	30	1	0	0	3	116
	拒否	2	0	1	34	0	0	26	3	2	112	0	0	0	0	180
	酊	0	0	0	0	0	0	3	0	0	23	0	0	0	2	28
	死亡	2	0	3	4	0	0	5	0	25	80	1	0	0	0	120
	現場処置	0	0	0	1	0	0	2	0	1	22	0	0	0	0	26
	誤報・ いたずら	2	0	0	1	0	0	0	0	0	17	0	0	0	5	25
	その他	3	0	0	15	0	1	8	1	1	30	2	25	0	0	86
	計	66	0	5	82	0	1	66	7	32	372	5	25	0	11	672
合計	緊急性なし	2	0	0	11	0	0	20	2	1	62	1	0	0	1	100
	傷病者なし	56	0	2	23	0	0	5	1	2	37	1	0	0	3	130
	拒否	3	0	5	56	1	1	71	6	2	294	0	0	0	4	443
	酊	0	0	0	0	0	0	5	0	0	38	0	0	0	3	46
	死亡	4	0	6	6	0	0	14	0	59	190	1	0	0	3	283
	現場処置	2	0	0	1	1	1	8	0	2	50	4	0	0	0	69
	誤報・ いたずら	29	1	1	2	0	0	0	0	2	20	0	0	0	21	76
	その他	23	0	8	36	2	2	28	2	8	144	3	30	1	39	326
	計	119	1	22	135	4	4	151	11	76	835	10	30	1	74	1473

（注） 不搬送理由が重複する場合には、当該出場に付き主たる理由1件として整理した。

なお、事故現場において応急処置を行った場合には、他の不搬送理由と重複の有無にかかわらず、現場処理に分類した。

## 2 - 1 1 現場到着所要時間の状況（出場件数）

（平成20. 1. 1～平成20.12.31）

団体名	事故種別	所要時間区分						最短所要時間(分)	最長所要時間(分)	平均所要時間(分)
		3分未満	3分以上 5分未満	5分以上 10分未満	10分以上 20分未満	20分以上	合計			
東部広域行政管理組合消防局	急病	36	270	3,183	1,868	97	5,454	1	40	9.0
	交通事故	2	31	423	266	45	767	1	47	10.0
	一般負傷	8	54	605	383	35	1,085	1	73	9.5
	その他	10	137	793	251	48	1,239	0	83	8.5
	計	56	492	5,004	2,768	225	8,545	0	83	9.1
中部ふるさと広域連合消防局	急病	30	214	1,377	868	35	2,524	0	37	8.7
	交通事故	4	36	189	112	19	360	0	54	9.1
	一般負傷	5	29	276	208	8	526	1	46	9.0
	その他	6	79	379	123	10	597	0	68	7.7
	計	45	358	2,221	1,311	72	4,007	0	68	8.6
西部広域行政管理組合消防局	急病	48	365	3,151	1,417	76	5,057	0	36	8.4
	交通事故	13	53	502	262	30	860	0	40	9.0
	一般負傷	14	76	640	311	46	1,087	0	43	8.9
	その他	29	143	961	323	29	1,485	0	37	7.9
	計	104	637	5,254	2,313	181	8,489	0	43	8.4
合計	急病	114	849	7,711	4,153	208	13,035	0	40	8.7
	交通事故	19	120	1,114	640	94	1,987	0	54	9.4
	一般負傷	27	159	1,521	902	89	2,698	0	73	9.2
	その他	45	359	2,133	697	87	3,321	0	83	8.1
	計	205	1,487	12,479	6,392	478	21,041	0	83	8.7

（注） 平均所要時間の合計欄は、各組合及び広域連合の加重平均である。

2 - 1 2 収容所要時間の状況（搬送人員）

（平成20. 1. 1～平成20.12.31）

団体名	事故種別	救急出場から医療機関等に収容するまでに要した時間別搬送人員							最短所要時間(分)	最長所要時間(分)	平均所要時間(分)
		10分未満	10～20分	20～30分	30～60分	60～120分	120分以上	合計			
東部広域行政管理組合消防局	急病	0 (0)	489 (0)	2,101 (0)	2,460 (16)	94 (1)	3 (0)	5,147 (17)	10	148	31.6
	交通事故	0 (0)	67 (0)	351 (0)	402 (0)	51 (0)	0 (0)	871 (0)	12	109	33.4
	一般負傷	2 (0)	78 (0)	382 (0)	533 (3)	36 (0)	2 (0)	1,033 (3)	7	147	33.5
	その他	2 (0)	171 (0)	466 (0)	430 (3)	21 (5)	2 (1)	1,092 (9)	5	199	30.7
	計	4 (0)	805 (0)	3,300 (0)	3,825 (22)	202 (6)	7 (1)	8,143 (29)	5	199	31.9
中部ふるさと広域連合消防局	急病	2 (0)	392 (0)	879 (0)	1,057 (19)	51 (25)	0 (0)	2,381 (44)	7	114	30.5
	交通事故	0 (0)	81 (0)	135 (0)	198 (3)	11 (2)	0 (0)	425 (5)	10	94	30.8
	一般負傷	0 (0)	76 (0)	154 (0)	256 (2)	14 (2)	0 (0)	500 (4)	11	87	31.9
	その他	0 (0)	146 (0)	144 (0)	208 (28)	62 (58)	3 (2)	563 (88)	10	178	33.8
	計	2 (0)	695 (0)	1,312 (0)	1,719 (52)	138 (87)	3 (2)	3,869 (141)	7	178	31.2
西部広域行政管理組合消防局	急病	4 (0)	345 (0)	1,728 (0)	2,458 (11)	157 (12)	3 (0)	4,695 (23)	4	143	33.2
	交通事故	0 (0)	48 (0)	311 (0)	483 (1)	68 (5)	1 (0)	911 (6)	10	139	36.3
	一般負傷	0 (0)	58 (0)	322 (0)	584 (1)	60 (6)	2 (0)	1,026 (7)	12	150	36.1
	その他	0 (0)	123 (0)	471 (1)	647 (16)	96 (14)	5 (5)	1,342 (36)	10	195	35.1
	計	4 (0)	574 (0)	2,832 (1)	4,172 (29)	381 (37)	11 (5)	7,974 (72)	4	195	34.2
合計	急病	6 (0)	1,226 (0)	4,708 (0)	5,975 (46)	302 (38)	6 (0)	12,223 (84)	4	148	32.0
	交通事故	0 (0)	196 (0)	797 (0)	1,083 (4)	130 (7)	1 (0)	2,207 (11)	10	139	34.1
	一般負傷	2 (0)	212 (0)	858 (0)	1,373 (6)	110 (8)	4 (0)	2,559 (14)	7	150	34.2
	その他	2 (0)	440 (0)	1,081 (1)	1,285 (47)	179 (77)	10 (8)	2,997 (133)	5	199	33.3
	計	10 (0)	2,074 (0)	7,444 (1)	9,716 (103)	721 (130)	21 (8)	19,986 (242)	4	199	32.7

(注) 1 ( ) 書きは、管外搬送人員で内数

2 平均所要時間の合計欄は、各組合及び広域連合の加重平均である。

2 - 1 3 救急隊員の行った応急処置に関する調 ( 応急処置件数 ) ( 平成20. 1. 1 ~ 平成20.12.31 )

団体名	事故種別	対 象 人 員 数	止 血	固 定	人 工 呼 吸	心マッサージ		心肺蘇生		酸 素 吸 入	気道確保				保 温	
						うち自動	うち手動	うち自動	うち手動		* 1	* 2	* 3	* 4		
東部広域行政管 理組合消防局	急 病	5,119	38	57	20	9	0	187	0	1,916	279	13	1	18	70	1,274
	交 通 事 故	856	79	534	4	0	0	7	0	151	13	0	0	1	2	141
	一 般 負 傷	1,021	110	264	2	1	0	32	0	145	36	1	3	0	18	220
	そ の 他	1,072	40	107	3	0	0	32	0	455	43	0	2	3	7	256
	計	8,068	267	962	29	10	0	258	0	2,667	371	14	6	22	97	1,891
中部ふるさと広 域連合消防局	急 病	2,374	11	66	14	0	0	85	0	911	165	11	10	24	35	181
	交 通 事 故	410	20	297	0	0	0	3	0	58	4	0	2	1	1	9
	一 般 負 傷	490	31	213	1	0	0	13	0	54	20	2	6	2	8	22
	そ の 他	551	15	67	4	0	0	15	0	197	23	0	1	3	3	26
	計	3,825	77	643	19	0	0	116	0	1,220	212	13	19	30	47	238
西部広域行政管 理組合消防局	急 病	4,656	50	59	42	0	0	176	0	1,795	319	8	7	107	11	2,193
	交 通 事 故	892	123	460	2	0	0	9	0	98	12	0	0	6	0	231
	一 般 負 傷	1,013	194	333	4	0	0	20	0	132	28	0	10	11	5	395
	そ の 他	1,313	56	126	13	0	0	30	0	531	48	2	0	16	0	586
	計	7,874	423	978	61	0	0	235	0	2,556	407	10	17	140	16	3,405
合 計	急 病	12,149	99	182	76	9	0	448	0	4,622	763	32	18	149	116	3,648
	交 通 事 故	2,158	222	1,291	6	0	0	19	0	307	29	0	2	8	3	381
	一 般 負 傷	2,524	335	810	7	1	0	65	0	331	84	3	19	13	31	637
	そ の 他	2,936	111	300	20	0	0	77	0	1,183	114	2	3	22	10	868
	計	19,767	767	2,583	109	10	0	609	0	6,443	990	37	42	192	160	5,534

(注) 1 気道確保の\*1は、経鼻エアウェイを使用して気道確保を行った件数  
 \*2は、喉頭鏡・鉗子等により異物除去を行った件数  
 \*3は、救急救命士がラリゲルマスク等を使用して気道確保を行った件数  
 \*4は、救急救命士が気管挿管処置を実施して気道確保を行った件数

団体名	事故種別	被 覆	在宅療法継続			シヨックパ ンツに よる血圧保 持	除 細 動	静 脈 路 確 保 輸 液	薬 剤 投 与	そ の 他 の 応 急 処 置	血 圧 測 定	音・呼吸音等 の聴 取	聴診器による心 音測定	血 酸 素 飽 和 度 の 測 定	心 電 図	計
			* A	* B	* C											
東部広域行政管 理組合消防局	急 病	37	12	0	6	7	0	22	74	15	57	4,668	3,734	4,909	4,084	21,392
	交 通 事 故	218	0	0	0	0	0	0	3	0	10	783	547	838	340	3,668
	一 般 負 傷	242	1	0	0	1	0	0	8	2	8	900	582	978	528	4,059
	そ の 他	81	0	0	0	0	0	0	13	2	14	910	618	1,022	682	4,278
	計	578	13	0	6	8	0	22	98	19	89	7,261	5,481	7,747	5,634	33,397
中部ふるさと広 域連合消防局	急 病	15	46	2	8	36	0	9	41	0	1,318	2,155	750	2,192	1,223	9,182
	交 通 事 故	65	0	0	0	0	0	0	0	0	30	377	142	344	45	1,394
	一 般 負 傷	97	1	0	0	1	0	0	7	0	110	429	99	415	79	1,591
	そ の 他	31	1	0	1	0	0	2	7	0	174	408	72	505	186	1,733
	計	208	48	2	9	37	0	11	55	0	1,632	3,369	1,063	3,456	1,533	13,900
西部広域行政管 理組合消防局	急 病	35	62	9	9	50	0	23	56	15	3,300	4,126	962	4,447	1,910	19,570
	交 通 事 故	196	0	0	0	0	0	1	5	0	112	775	141	865	82	3,112
	一 般 負 傷	279	2	1	0	1	0	1	8	3	368	884	125	967	127	3,870
	そ の 他	76	1	1	0	1	0	1	13	3	657	1,090	212	1,256	371	5,070
	計	586	65	11	9	52	0	26	82	21	4,437	6,875	1,440	7,535	2,490	31,622
合 計	急 病	87	120	11	23	93	0	54	171	30	4,675	10,949	5,446	11,548	7,217	50,144
	交 通 事 故	479	0	0	0	0	0	1	8	0	152	1,935	830	2,047	467	8,174
	一 般 負 傷	618	4	1	0	3	0	1	23	5	486	2,213	806	2,360	734	9,520
	そ の 他	188	2	1	1	1	0	3	33	5	845	2,408	902	2,783	1,239	11,081
	計	1,372	126	13	24	97	0	59	235	40	6,158	17,505	7,984	18,738	9,657	78,919

(注) 2 在宅療法\*Aは、在宅中心静脈栄養管理・在宅化学療法等により点滴が施されている傷病者に対し応急処置を行った件数  
 \*Bは、気管切開孔又は気管瘻・人工肛門等の外瘻が施されている傷病者に対し応急処置等を行った件数  
 \*Cは、\*A・\*B以外の傷病者に対し応急処置等を行った件数

2 - 13 (その2) 不搬送件数のうち救急隊員の行った現場応急処置に関する調 (応急処置件数) (平成20. 1. 1~平成20.12.31)

団体名	事故種別	対象人員数	止血	固定	人工呼吸	心マサージ		心肺蘇生		酸素吸入	気道確保				保温	
						うち自動	うち手動	うち自動	うち手動		*1	*2	*3	*4		
東区	急病	11	0	0	0	0	0	10	0	3	10	0	0	0	0	0
	交通事故	2	0	2	0	0	0	0	0	0	0	0	0	0	0	0
	一般負傷	5	0	1	0	0	0	1	0	2	2	0	0	0	0	0
	その他	8	0	0	0	0	0	2	0	4	2	0	0	1	0	0
計	26	0	3	0	0	0	13	0	9	14	0	0	1	0	0	0
中央区	急病	17	0	0	0	0	0	0	0	0	0	0	0	0	0	0
	交通事故	0	0	0	0	0	0	0	0	0	0	0	0	0	0	0
	一般負傷	1	0	0	0	0	0	0	0	0	0	0	0	0	0	0
	その他	0	0	0	0	0	0	0	0	0	0	0	0	0	0	0
計	18	0	0	0	0	0	0	0	0	0	0	0	0	0	0	0
西区	急病	18	1	0	0	0	0	13	0	9	13	0	0	0	0	2
	交通事故	0	0	0	0	0	0	0	0	0	0	0	0	0	0	0
	一般負傷	2	0	0	0	0	0	1	0	1	1	0	0	0	0	0
	その他	1	1	0	0	0	0	0	0	0	0	0	0	0	0	0
計	21	2	0	0	0	0	14	0	10	14	0	0	0	0	2	
合計	急病	46	1	0	0	0	0	23	0	12	23	0	0	0	0	2
	交通事故	2	0	2	0	0	0	0	0	0	0	0	0	0	0	0
	一般負傷	8	0	1	0	0	0	2	0	3	3	0	0	0	0	0
	その他	9	1	0	0	0	0	2	0	4	2	0	0	1	0	0
計	65	2	3	0	0	0	27	0	19	28	0	0	1	0	2	

(注) 1 気道確保の\*1は、経鼻エアウェイを使用して気道確保を行った件数  
 \*2は、喉頭鏡・鉗子等により異物除去を行った件数  
 \*3は、救急救命士がラリゲルマスク等を使用して気道確保を行った件数

団体名	事故種別	被覆	在宅療法継続			シヨックパンツによる血圧保持	除細動	静脈路確保輸液	薬剤投与	その他の応急処置	血圧測定	聴診器による心音・呼吸音等の聴取	血中酸素飽和度の測定	心電図	計
			*A	*B	*C										
東区	急病	0	0	0	0	0	0	0	0	0	0	3	1	7	34
	交通事故	0	0	0	0	0	0	0	0	0	0	0	1	0	3
	一般負傷	1	0	0	0	0	0	0	0	1	2	1	1	12	
	その他	2	0	0	0	0	0	0	0	0	2	1	4	0	17
計	3	0	0	0	0	0	0	0	0	3	6	7	8	66	
中央区	急病	0	0	0	0	0	0	0	0	3	17	2	1	4	27
	交通事故	0	0	0	0	0	0	0	0	0	0	0	0	0	
	一般負傷	0	0	0	0	0	0	0	0	1	0	0	0	1	
	その他	0	0	0	0	0	0	0	0	0	0	0	0	0	
計	0	0	0	0	0	0	0	0	3	18	2	1	4	28	
西区	急病	0	0	0	0	0	2	1	0	7	3	3	5	9	68
	交通事故	0	0	0	0	0	0	0	0	0	0	0	0	0	
	一般負傷	0	0	0	0	0	0	0	0	2	0	0	0	5	
	その他	1	0	0	0	0	0	0	0	1	1	0	1	0	5
計	1	0	0	0	0	2	1	0	10	4	3	6	9	78	
合計	急病	0	0	0	0	0	2	1	0	10	20	8	7	20	129
	交通事故	0	0	0	0	0	0	0	0	0	0	0	1	0	3
	一般負傷	1	0	0	0	0	0	0	0	2	2	1	1	18	
	その他	3	0	0	0	0	0	0	0	1	3	1	5	0	22
計	4	0	0	0	0	2	1	0	13	25	11	14	21	172	

(注) 2 在宅療法の\*Aは、在宅中心静脈栄養管理・在宅化学療法等により点滴が施されている傷病者に対し応急処置を行った件数  
 \*Bは、気管切開孔又は気管瘻・人工肛門等の外瘻が施されている傷病者に対し応急処置を行った件数  
 \*Cは、\*A・\*B以外の傷病者に対し応急処置等を行った件数

2 - 1 4 転送回数別搬送人員の状況〔事故種別〕

(平成20. 1. 1~平成20.12.31)

団体名	事故種別 転送回数	急病	交通事故	一般負傷	その他	計
東部広域 行政管理組合 消防局	0	5,131 (0)	865 (0)	1,028 (0)	1,089 (0)	8,113 (0)
	1	16 (0)	6 (0)	5 (0)	3 (0)	30 (0)
	2	0 (0)	0 (0)	0 (0)	0 (0)	0 (0)
	3以上	0 (0)	0 (0)	0 (0)	0 (0)	0 (0)
	計	5,147 (0)	871 (0)	1,033 (0)	1,092 (0)	8,143 (0)
中部ふるさと 広域連合 消防局	0	2,371 (0)	423 (0)	491 (0)	559 (0)	3,844 (0)
	1	10 (2)	2 (0)	9 (2)	4 (1)	25 (5)
	2	0 (0)	0 (0)	0 (0)	0 (0)	0 (0)
	3以上	0 (0)	0 (0)	0 (0)	0 (0)	0 (0)
	計	2,381 (2)	425 (0)	500 (2)	563 (1)	3,869 (5)
西部広域 行政管理組合 消防局	0	4,672 (0)	906 (0)	1,022 (0)	1,337 (0)	7,937 (0)
	1	23 (0)	5 (0)	4 (0)	5 (1)	37 (1)
	2	0 (0)	0 (0)	0 (0)	0 (0)	0 (0)
	3以上	0 (0)	0 (0)	0 (0)	0 (0)	0 (0)
	計	4,695 (0)	911 (0)	1,026 (0)	1,342 (1)	7,974 (1)
合 計	0	12,174 (0)	2,194 (0)	2,541 (0)	2,985 (0)	19,894 (0)
	1	49 (2)	13 (0)	18 (2)	12 (2)	92 (6)
	2	0 (0)	0 (0)	0 (0)	0 (0)	0 (0)
	3以上	0 (0)	0 (0)	0 (0)	0 (0)	0 (0)
	計	12,223 (2)	2,207 (0)	2,559 (2)	2,997 (2)	19,986 (6)

(注) ( )内は、応急処置のみ行ったものであり、内数である。

2 - 1 4 (その2) 転送回数別搬送人員の状況〔傷病程度別〕(医療機関搬送分)

(平成20. 1. 1~平成20.12.31)

傷病程度 転送回数	死 亡	重 症	中等症	軽 症	合 計
0	415	2,476	9,432	7,542	19,865
1	2	25	47	18	92
2	0	0	0	0	0
3以上	0	0	0	0	0
合 計	417	2,501	9,479	7,560	19,957

(注) 傷病程度が「その他」の者は含まない。

2 - 1 5 転送者の収容先医療機関の状況（搬送人員）

（平成20. 1. 1～平成20.12.31）

告示 の別等	事故種別		急病	交通 事故	一般 負傷	その他	計
	開設者別						
救急告示 医療機関	国立		21 (0)	3 (0)	5 (1)	6 (1)	35 (2)
	公立		12 (0)	4 (0)	6 (0)	2 (0)	24 (0)
	公的		3 (0)	3 (0)	1 (0)	2 (0)	9 (0)
	私的	病院	9 (1)	3 (0)	6 (0)	2 (0)	20 (1)
		診療所	1 (0)	0 (0)	0 (0)	0 (0)	1 (0)
	計		46 (1)	13 (0)	18 (1)	12 (1)	89 (3)
その他の 医療機関	国立		0 (0)	0 (0)	0 (0)	0 (0)	0 (0)
	公立		0 (0)	0 (0)	0 (0)	0 (0)	0 (0)
	公的		0 (0)	0 (0)	0 (0)	0 (0)	0 (0)
	私的	病院	2 (0)	0 (0)	0 (0)	0 (0)	2 (0)
		診療所	1 (0)	0 (0)	0 (0)	0 (0)	1 (0)
	計		3 (0)	0 (0)	0 (0)	0 (0)	3 (0)
計	国立		21 (0)	3 (0)	5 (1)	6 (1)	35 (2)
	公立		12 (0)	4 (0)	6 (0)	2 (0)	24 (0)
	公的		3 (0)	3 (0)	1 (0)	2 (0)	9 (0)
	私的	病院	11 (1)	3 (0)	6 (0)	2 (0)	22 (1)
		診療所	2 (0)	0 (0)	0 (0)	0 (0)	2 (0)
	計		49 (1)	13 (0)	18 (1)	12 (1)	92 (3)
その他の 場所	接骨院等		0 (0)	0 (0)	0 (0)	0 (0)	0 (0)
	その他		0 (0)	0 (0)	0 (0)	0 (0)	0 (0)
	計		0 (0)	0 (0)	0 (0)	0 (0)	0 (0)
合計			49 (1)	13 (0)	18 (1)	12 (1)	92 (3)

(注) ( )書きは、管外で内数

2 - 16 転送理由の状況（件数）

（平成20. 1. 1～平成20.12.31）

告示 の別等	転送理由	ベ ッ ド 満 床	専 門 外	医 師 不 在	手 術 中	処 置 困 難	理 由 不 明	そ の 他	計
	事故種別								
救急告示  医療機関	急病	0	2	1	1	20	0	2	26
	交通事故	0	1	0	0	10	0	1	12
	一般負傷	1	0	0	0	7	0	2	10
	その他	0	3	0	1	5	0	2	11
	計	1	6	1	2	42	0	7	59
その他の  医療機関	急病	0	2	0	0	19	0	2	23
	交通事故	0	0	0	0	1	0	0	1
	一般負傷	0	0	0	0	7	0	1	8
	その他	0	0	0	0	1	0	0	1
	計	0	2	0	0	28	0	3	33
計	急病	0	4	1	1	39	0	4	49
	交通事故	0	1	0	0	11	0	1	13
	一般負傷	1	0	0	0	14	0	3	18
	その他	0	3	0	1	6	0	2	12
	計	1	8	1	2	70	0	10	92
場所	急病	0	0	0	0	0	0	0	0
	交通事故	0	0	0	0	0	0	0	0
	一般負傷	0	0	0	0	0	0	0	0
	その他	0	0	0	0	0	0	0	0
	計	0	0	0	0	0	0	0	0
合計		1	8	1	2	70	0	10	92



2 - 1 7 転送者の収容所要時間別の状況（搬送人員）

（平成20. 1. 1～平成20.12.31）

収容所要 時間 事故種別	10分 未満	10分 ～ 20分	20分 ～ 30分	30分 ～ 60分	60分 ～ 120分	120分 以上	合 計
急 病	0 (0)	0 (0)	1 (0)	20 (0)	25 (1)	3 (0)	49 (1)
交通事故	0 (0)	0 (0)	0 (0)	4 (0)	8 (0)	1 (0)	13 (0)
一般負傷	0 (0)	0 (0)	0 (0)	6 (0)	11 (1)	1 (0)	18 (1)
そ の 他	0 (0)	0 (0)	2 (0)	4 (0)	5 (0)	1 (1)	12 (1)
合 計	0 (0)	0 (0)	3 (0)	34 (0)	49 (2)	6 (1)	92 (3)

（注） （ ）書きは、管外で内数

2 - 1 8 応急手当指導員養成講習

(平成20. 1. 1～平成20.12.31)

組合名	区 分	応急手当指導員の数					計	登録を抹消した者	講習回数
		消防職員	消防職員 の退職者	消防団員	医師・救急 救命士等の 医療従事者	その他			
東部広域行政管理組合消防局	20年中の修了者	4					4		2
	応急手当指導員講習（修了者）						0		
	応急手当指導員講習（修了者）			12		7	19		1
	消防長が認めた者						0		
	応急手当指導員講習免除者						0		
	計	4	0	12	0	7	23	0	3
	前年中までの修了者	276	8				284	4	18
	応急手当指導員講習（修了者）						0		
	応急手当指導員講習（修了者）			67		9	76		10
	消防長が認めた者	1	1				2		
	応急手当指導員講習免除者						0		
	計	277	9	67	0	9	362	4	28
	合計	281	9	79	0	16	385	4	31
中部ふるさと広域連合消防局	20年中の修了者	33		0		0	33		2
	応急手当指導員講習（修了者）						0		
	応急手当指導員講習（修了者）			14		9	23		
	消防長が認めた者						0		
	応急手当指導員講習免除者						0		
	計	33	0	14	0	9	56	0	6
	前年中までの修了者	91					91		6
	応急手当指導員講習（修了者）	0		0			0		3
	応急手当指導員講習（修了者）			24			24		
	消防長が認めた者					2	2		
	応急手当指導員講習免除者						0		
	計	91	0	24	2	0	117	0	9
	合計	124	0	38	2	9	173	0	15
西部広域行政管理組合消防局	20年中の修了者	3					3		1
	応急手当指導員講習（修了者）			10			10		1
	応急手当指導員講習（修了者）					6	6		1
	消防長が認めた者						0		
	応急手当指導員講習免除者						0		
	計	3	0	10	0	6	19	0	3
	前年中までの修了者	258		10			268		25
	応急手当指導員講習（修了者）			74			74		6
	応急手当指導員講習（修了者）					6	6		1
	消防長が認めた者						0		
	応急手当指導員講習免除者						0		
	計	258	0	84	0	6	348	0	32
	合計	261	0	94	0	12	367	0	35
合計	20年中の修了者	40	0	0	0	0	40	0	5
	応急手当指導員講習（修了者）	0	0	10			10	0	1
	応急手当指導員講習（修了者）	0	0	26		22	48	0	2
	消防長が認めた者	0	0	0	0	0	0	0	
	応急手当指導員講習免除者	0	0	0	0	0	0	0	
	計	40	0	36	0	22	98	0	8
	前年中までの修了者	625	8	10	0	0	643	4	49
	応急手当指導員講習（修了者）	0	0	74			74	0	9
	応急手当指導員講習（修了者）	0	0	91		15	106	0	11
	消防長が認めた者	1	1	0	2	0	4	0	
	応急手当指導員講習免除者	0	0	0	0	0	0	0	
	計	626	9	175	2	15	827	4	69
	合計	666	9	211	2	37	925	4	77

2 - 1 9 応急手当普及員養成講習

(平成20. 1. 1～平成20.12.31)

組合名	区 分	応急手当普及員の数					計	登録を抹消した者	講習回数	
		消防職員	消防職員の退職者	消防団員	医師・救急救命士等の医療従事者	その他				
東部広域行政管理組合消防局	20年中の修了者	応急手当普及員講習（修了者）			26		17	43		2
		応急手当普及員講習（修了者）						0		
		応急手当普及員講習（修了者）						0		
		消防長が認めた者					4	4		
		応急手当普及員講習免除者						0		
		計	0	0	26	4	17	47	0	2
	前年中までの修了者	応急手当普及員講習（修了者）			161		38	199		12
		応急手当普及員講習（修了者）						0		
		応急手当普及員講習（修了者）						0		
		消防長が認めた者						0		
		応急手当普及員講習免除者						0		
		計	0	0	161	0	38	199	0	12
	合計	0	0	187	4	55	246	0	14	
	中部ふるさと広域連合消防局	20年中の修了者	応急手当普及員講習（修了者）			9		14	23	
応急手当普及員講習（修了者）								0		
応急手当普及員講習（修了者）								0		
消防長が認めた者								0		
応急手当普及員講習免除者								0		
計			0	0	9	0	14	23	0	4
前年中までの修了者		応急手当普及員講習（修了者）			48		4	52		6
		応急手当普及員講習（修了者）						0		
		応急手当普及員講習（修了者）						0		
		消防長が認めた者						0		
		応急手当普及員講習免除者						0		
		計	0	0	48	0	4	52	0	6
合計		0	0	57	0	18	75	0	10	
西部広域行政管理組合消防局		20年中の修了者	応急手当普及員講習（修了者）			7		37	44	
	応急手当普及員講習（修了者）							0		
	応急手当普及員講習（修了者）							0		
	消防長が認めた者							0		
	応急手当普及員講習免除者							0		
	計		0	0	7	0	37	44	0	7
	前年中までの修了者	応急手当普及員講習（修了者）			86			86		8
		応急手当普及員講習（修了者）						0		
		応急手当普及員講習（修了者）						0		
		消防長が認めた者						0		
		応急手当普及員講習免除者						0		
		計	0	0	86	0	0	86	0	8
	合計	0	0	93	0	37	130	0	15	
	合 計	20年中の修了者	応急手当普及員講習（修了者）	0	0	42	0	68	110	0
応急手当普及員講習（修了者）			0	0	0			0	0	0
応急手当普及員講習（修了者）			0	0	0	0	0	0	0	0
消防長が認めた者			0	0	0	4	0	4	0	
応急手当普及員講習免除者			0	0	0	0	0	0	0	
計			0	0	42	4	68	114	0	13
前年中までの修了者		応急手当普及員講習（修了者）	0	0	295	0	42	337	0	26
		応急手当普及員講習（修了者）	0	0	0			0	0	0
		応急手当普及員講習（修了者）	0	0	0	0	0	0	0	0
		消防長が認めた者	0	0	0	0	0	0	0	
		応急手当普及員講習免除者	0	0	0	0	0	0	0	
		計	0	0	295	0	42	337	0	26
合計		0	0	337	4	110	451	0	39	

## 2 - 20 住民に対する応急手当普及啓発活動の実施状況等

(平成20.1.1～平成20.12.31)

区分 団体	応急手当の普及啓発推進に関する実施要綱に基づく普及講習								その他の講習	
	普通救命講習 ( )		普通救命講習 ( )		上級救命講習		計		受講人員	回数
	受講人員	回数	受講人員	回数	受講人員	回数	受講人員	回数		
東部広域行政管理 組合消防局	2,752	155	357	23	0	0	3,109	178	9,269	303
中部ふるさと広域 連合消防局	1,531	98	20	2	0	0	1,551	100	5,621	177
西部広域行政管理 組合消防局	10,215	437	0	0	0	0	10,215	437	3,621	98
合 計	14,498	690	377	25	0	0	14,875	715	18,511	578

区分 団体	普及啓発用資機材の保有状況 (平成20年4月1日現在)			
	蘇生訓練用 人形数		外傷 模型 セット	A E D ト レ イ ナ ー
	成人用	乳児用		
東部広域行政管理 組合消防局	31	21	1	23
中部ふるさと広域 連合消防局	15	12	1	15
西部広域行政管理 組合消防局	31	60	1	21
合 計	77	93	3	59

2 - 2 1 救助体制等

(平成21. 4. 1現在)

区分 団体名		救 助 隊 数			救 助 隊 員 数			救助 工作車		
		基準 隊数	実 数		基準 隊員数	実 数				
			計	専任 救助隊		兼任 救助隊	計		専任 救助隊	兼任 救助隊
東部 広域行政 管理 組合 消防局	総 数	5	5		5	85	85		85	1
	うち特別救助隊	2	1		1	26	26		26	1
	うち高度救助隊	/	1		1	26	26		26	1
中部 ふるさと 広域 連合 消防局	総 数	4	4		4	60	95		95	2
	うち特別救助隊	1	1		1	15	23		23	1
	うち高度救助隊	/								
西部 広域行政 管理 組合 消防局	総 数	5	5	1	4	102	102	27	75	3
	うち特別救助隊	1	1	1		27	27	27		1
	うち高度救助隊	/								
県計	総 数	14	14	1	13	247	282	27	255	6
	うち特別救助隊	4	3	1	2	68	76	27	49	3
	うち高度救助隊	/	1		1	26	26		26	1

2 - 2 2 救助活動実施状況

(平成20. 1. 1～平成20.12.31)

事故種別		火	交	水	風	機	建	ガ	破	そ	計
		災	通	難	水	械	築	ス	損	の	
区分		火	通	水	風	機	建	ガ	破	そ	
	出 動 件 数	61	172	30	0	10	8	2	0	37	320
	活 動 件 数	61	105	18	0	2	6	2	0	30	224
	救 助 人 員	8	121	20	0	2	6	3	0	32	192
出 動 人 員	救 助 隊 員	419	1,345	216	0	72	34	9	0	341	2,436
	消 防 隊 員	552	389	201	0	26	15	0	0	154	1,337
	救 急 隊 員	191	710	115	0	30	19	11	0	117	1,193
	消 防 団 員	488	6	82	0	0	0	0	0	278	854
	計	1,650	2,450	614	0	128	68	20	0	890	5,820
活 動 人 員	救 助 隊 員	250	528	131	0	4	24	9	0	266	1,212
	消 防 隊 員	305	193	66	0	4	7	0	0	85	660
	救 急 隊 員	18	342	31	0	6	7	3	0	69	476
	消 防 団 員	0	5	75	0	0	0	0	0	189	269
	計	573	1,068	303	0	14	38	12	0	609	2,617
出 動 車 輜 等	救 助 工 作 車	27	190	37	0	11	6	1	0	22	294
	消 防 ポ ン プ 自 動 車	169	142	46	0	10	4	0	0	36	407
	救 急 自 動 車	62	224	37	0	10	6	3	0	37	379
	そ の 他 の 車 輜 等	98	53	48	0	2	1	1	0	67	270
	計	356	609	168	0	33	17	5	0	162	1,350
活 動 車 輜	救 助 工 作 車	10	67	17	0	1	4	1	0	11	111
	消 防 ポ ン プ 自 動 車	112	77	20	0	1	2	0	0	23	235
	救 急 自 動 車	6	108	10	0	2	2	1	0	23	152
	そ の 他 の 車 輜 等	10	23	27	0	1	1	1	0	46	109
	計	138	275	74	0	5	9	3	0	103	607

(注) 1 この表において、「火災」とは、救助隊及び消防隊が出動した火災のうち、消防機関が何らかの救助活動を行った火災をいう。  
2 消防団車輛はその他に含む。

2 - 2 3 火災時における救助活動状況

(平成20. 1. 1～平成20.12.31)

区分 火災種別	火災 件数	救助活 動を 行っ た火 災件 数	救助 人 員を 伴 っ た 火 災 件 数	救助 人 員	救助活動を行った火災に係る事項				
					出動消 防隊 数	出動 人 員	活動 人 員	出動 車 輛 等 (台)	活動 車 輛 等 (台)
建 物 火 災	165	48	7	8	304	1,451	473	304	114
建 物 以 外 の 火 災	94	13	0	0	52	199	100	52	24
計	259	61	7	8	356	1,650	573	356	138

(注) 出動消防隊数は、救急隊数を除いたもの。

2 - 2 4 発生場所別の救助活動状況

(平成20. 1. 1~平成20.12.31)

区分	事故種別		火 災	交 通 事 故	水 難 事 故	風 水 害 等 自 然 災 害	機 械 に よ る 事 故	建 物 等 に よ る 事 故	ガ ス 及 び 酸 欠 事 故	破 損 事 故	そ の 他 の 事 故	計	
	発生場所												
出 動 件 数	屋 内	住 居	25	0	0	0	0	4	1	0	3	33	
		その他の屋内	23	0	0	0	4	3	0	0	0	30	
	道 路	高速自動車国道	3	8	0	0	0	0	0	0	1	12	
		その他の道路	4	148	0	0	2	0	1	0	0	155	
	屋 外	内 水 面	0	1	11	0	0	0	0	0	0	1	13
		外 水 面	0	3	18	0	0	0	0	0	0	5	26
	山 岳	0	0	0	0	0	0	0	0	0	14	14	
	その他の屋外	6	11	0	0	4	1	0	0	0	12	34	
	地 下	0	0	0	0	0	0	0	0	0	0	0	
	そ の 他	0	1	1	0	0	0	0	0	0	1	3	
計		61	172	30	0	10	8	2	0	37	320		
活 動 件 数	屋 内	住 居	25	0	0	0	0	2	1	0	2	30	
		その他の屋内	23	0	0	0	1	3	0	0	0	27	
	道 路	高速自動車国道	3	4	0	0	0	0	0	0	1	8	
		その他の道路	4	92	0	0	0	0	1	0	0	97	
	屋 外	内 水 面	0	0	7	0	0	0	0	0	0	1	8
		外 水 面	0	3	10	0	0	0	0	0	0	2	15
	山 岳	0	0	0	0	0	0	0	0	0	14	14	
	その他の屋外	6	6	0	0	1	1	0	0	0	10	24	
	地 下	0	0	0	0	0	0	0	0	0	0	0	
	そ の 他	0	0	1	0	0	0	0	0	0	0	1	
計		61	105	18	0	2	6	2	0	30	224		
救 助 人 員	屋 内	住 居	8	0	0	0	0	2	2	0	2	14	
		その他の屋内	0	0	0	0	1	3	0	0	0	4	
	道 路	高速自動車国道	0	4	0	0	0	0	0	0	1	5	
		その他の道路	0	107	0	0	0	0	1	0	0	108	
	屋 外	内 水 面	0	0	7	0	0	0	0	0	0	1	8
		外 水 面	0	3	12	0	0	0	0	0	0	2	17
	山 岳	0	0	0	0	0	0	0	0	0	16	16	
	その他の屋外	0	7	0	0	1	1	0	0	0	10	19	
	地 下	0	0	0	0	0	0	0	0	0	0	0	
	そ の 他	0	0	1	0	0	0	0	0	0	0	1	
計		8	121	20	0	2	6	3	0	32	192		



# 3 消防体制

# 3 消防体制

## 組織

### (1) 県内の消防組織

平成21年4月1日現在の県下の消防組織は、一部事務組合及び広域連合の3常備消防機関と各市町村における非常備消防機関(消防団)により構成されている。

#### < 常備消防(消防局・署) >

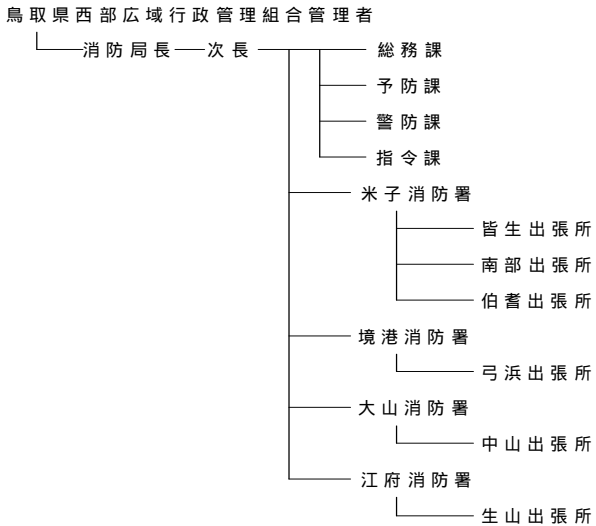
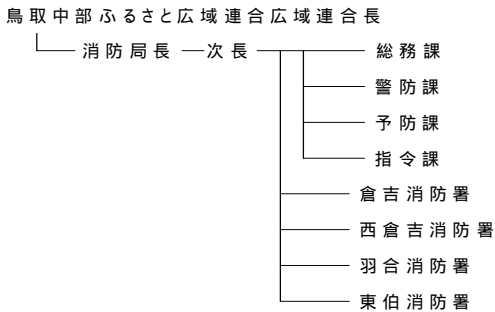
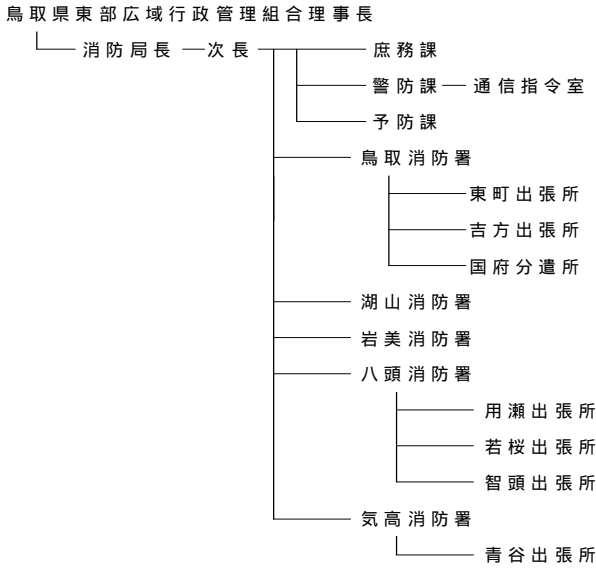

#### 県合計

消防局	消防署	出張署等	消防吏員数
3	13	13	728

#### 鳥取県東部広域行政管理組合消防局 (S53.5.1設立)

消防局	消防署	出張署等	消防吏員数
1	5	7	298

#### 鳥取中部ふるさと広域連合消防局 (H10.4.1設立)

消防局	消防署	出張署等	消防吏員数
1	4	0	140

#### 鳥取県西部広域行政管理組合消防局 (S51.5.1設立)

消防局	消防署	出張署等	消防吏員数
1	4	6	290

### (2) 県の体制

#### < 県防災局の組織(H21.4.1 現在) >

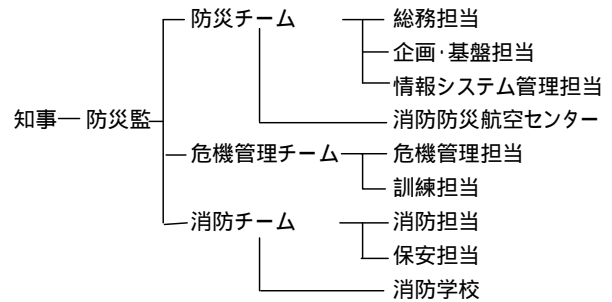

#### < 県防災局の変遷 >

平成11年7月	防災専門職の防災監が設置された。
平成12年4月	消防防災課が消防課と防災危機管理室に分かれた。
平成13年4月	防災危機管理室が防災危機管理課と名称を改めた。防災監及び両課が知事直属の組織となった。
平成16年4月	防災監を防災局と名称を改めた。
平成17年4月	消防防災航空センターが消防課から分かれて消防防災航空室となった。
平成20年4月	チーム制を導入し、防災チーム・危機管理チーム・消防チームの3チーム体制となった。消防防災航空室が消防チームの所管となり、消防防災航空センターと名称を改めた。
平成21年4月	消防防災航空センターが消防チームから防災チームの所管となった。

## 消防局・署の出動状況

平成20年の県内の消防局・署の出動回数は34,012回であり、前年に比べて813回(2.4%)の増加となった。

消防局・署における出動延べ人員の66.7%を救急が占めており、救急が現在の消防局・署の最も大きな業務となっている。

その他、消防局・署の業務には、火災への出動(出動延べ人員割合2.9%)、広報・指導(同5.8%)、演習訓練(同2.1%)、警防調査(同3.9%)、予防査察(同6.2%)などがある。

<消防局・署の出動状況(延べ人数)>

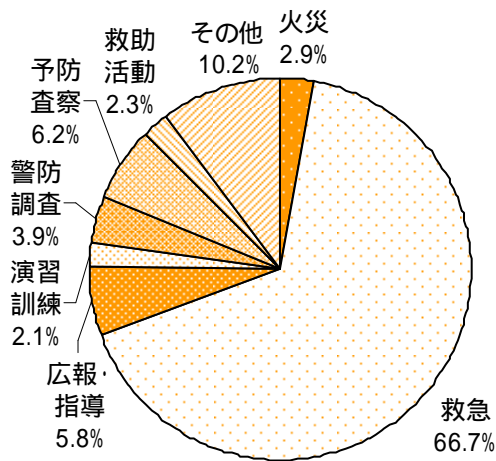

## 消防局・署の人員

平成21年4月1日現在の県内各消防局・署の消防吏員数は728名である。

平均年齢は43.4歳で、50歳以上の吏員の割合は43.8%である。今後、多数の吏員の退職が見込まれるため、消防学校における教育訓練の充実や各消防局において採用の前倒し、採用の平準化等の取り組みが行われている。

## 消防団の出動状況

平成20年の消防団の出動回数は1,338回であり、前年より726回(35.1%)減少した。

消防団の出動で最も多いのは演習訓練であり、過去5年間をみても出動回数の3~5割を演習訓練が占めている。

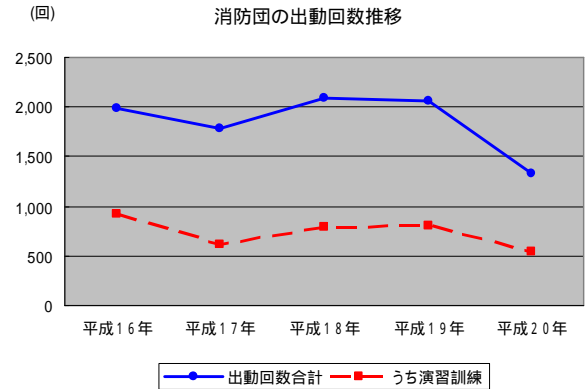

## 消防団の人員

平成21年4月1日現在の県内の消防団員数は5,170人で、前年より1名減少した。

平均年齢は41.2歳で、年代別にみると35歳以上40歳未満(18.2%)が最も多い。

そのうち女性消防団員は近年、多くの市町村が採用をしており、昨年より23名増えて117名(県内消防団員数の2.2%)となった。

<消防団員数の推移>

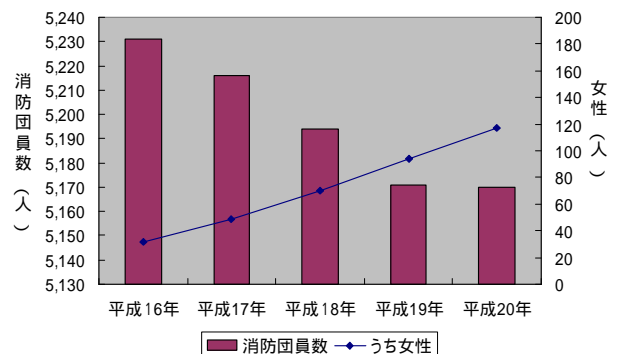

### 3 - 1 消防局・署の出動状況(回数)

(平成20.1.1～平成20.12.31)

	計	火災	風水害等の災害	演習訓練	救急	救助活動	広報・指導	警防調査	火災原因調査	特別警戒	捜索	予防査察	誤報等	その他
東部広域行政管理組合消防局	13,656	91	4	593	8,545	96	1,275	1,356	59	92	2	437	90	1,016
中部ふるさと広域連合消防局	7,889	146	0	120	4,007	131	696	107	109	94	4	725	65	1,685
西部広域行政管理組合消防局	12,467	123	2	37	8,489	105	836	156	103	47	3	1,864	13	689
計	34,012	360	6	750	21,041	332	2,807	1,619	271	233	9	3,026	168	3,390

### 3 - 2 消防局・署の出動状況(延べ人数)

(平成20.1.1～平成20.12.31)

	計	火災	風水害等の災害	演習訓練	救急	救助活動	広報・指導	警防調査	火災原因調査	特別警戒	捜索	予防査察	誤報等	その他
東部広域行政管理組合消防局	44,077	1,562	27	2,066	26,496	922	3,419	4,291	185	289	14	874	379	3,553
中部ふるさと広域連合消防局	20,838	668	0	480	12,176	628	1,451	344	358	180	10	1,113	300	3,130
西部広域行政管理組合消防局	71,575	1,672	8	284	52,313	1,589	3,001	648	670	204	23	6,524	174	4,465
計	136,490	3,902	35	2,830	90,985	3,139	7,871	5,283	1,213	673	47	8,511	853	11,148

### 3 - 3 消防団の出動状況(回数)

(平成20.1.1~平成20.12.31)

	計	火災	風水害等の災害	演習訓練	救助活動	広報・指導	警防調査	火災原因調査	特別警戒	捜索	予防査察	誤報等	その他
鳥取市	77	46	1	24					3	3			
米子市	135	54		2		25	27		14	4		9	
倉吉市	116	32		26		21			6	1	1	1	28
境港市	126	19		72		12			1	1			21
岩美町	6	3		3									
若桜町	15	1		9					2				3
智頭町	43	3		16		24							
八頭町	54	1		3		48			1			1	
三朝町	90	5	6	75					4				
湯梨浜町	173	4		138		29							2
琴浦町	71	11	1	13	7	3			7				29
北栄町	173	11		16		145			1				
日吉津村	47			33		2							12
大山町	44	14		15		8			2	3		2	
南部町	14	2		6		2				2	2		
伯耆町	16	7		4		1			2	2			
日南町	33	5		14		1				1			12
日野町	15			6		2			2	4		1	
江府町	90	6		70		2			1	3			8
合計	1,338	224	8	545	7	325	27		46	24	3	14	115

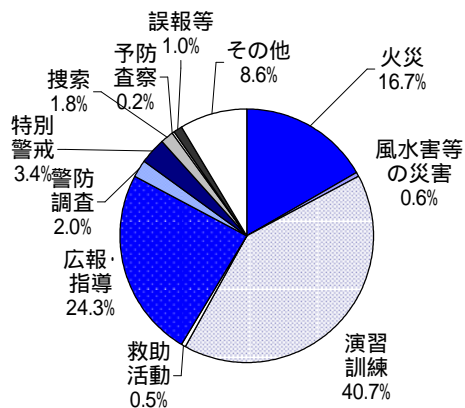

### 3 - 4 消防団の出動状況(延べ人員)

(平成20.1.1-平成20.12.31)

	計	火災	風水害等の災害	演習訓練	救助活動	広報・指導	警防調査	火災原因調査	特別警戒	捜索	予防査察	誤報等	その他
鳥取市	5,144	937	10	2,323					1,834	40			
米子市	2,190	1,405		148		105	189		148	128		67	
倉吉市	3,597	478		1,484		777			76	75	4	14	689
境港市	2,277	347		1,217		404			24	6			279
岩美町	712	112		600									
若桜町	314	2		227					25				60
智頭町	2,084	584		1,000		100	400						
八頭町	1,006	33		100		840			5			28	
三朝町	1,761	206	100	1,435					20				
湯梨浜町	2,435	50		2,220		157							8
琴浦町	2,458	393	55	946	346	21			465				232
北栄町	3,413	453		751		2,175			34				
日吉津村	530			383		27							120
大山町	1,132	359		474		190			26	39		44	
南部町	550	136		290		63				58	3		
伯耆町	808	274		363		5			67	99			
日南町	598	168		353		16				11			50
日野町	296			138		4			22	110		22	
江府町	1,512	148		1,080		45			15	64			160
合計	32,817	6,085	165	15,532	346	4,929	589		2,761	630	7	175	1,598

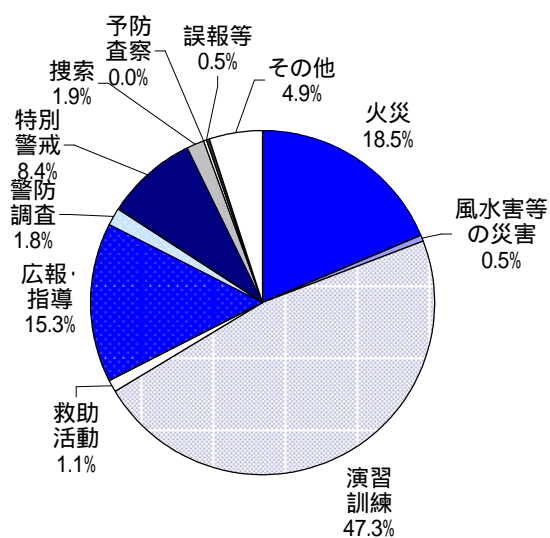

### 3 - 5 階級別消防吏員数

(平成21.4.1現在)

	計	消防 総監	消防 司監	消防 正監	消防監	消防 司令長	消防 司令	消防 司令補	消防 士長	消防 副士長	消防士
東部広域行政 管理組合消防 局	298			1	2	7	32	71	84	34	67
中部ふるさと 広域連合消防 局	140			1	1	7	16	34	35	4	42
西部広域行政 管理組合消防 局	290			1	5	11	49	77	110	3	34
計	728	0	0	3	8	25	97	182	229	41	143

### 3 - 6 年齢別消防吏員数

(平成21.4.1現在)

	計	18～ 19歳	20～ 24歳	25～ 29歳	30～ 34歳	35～ 39歳	40～ 44歳	45～ 49歳	50～ 54歳	55～ 59歳	平均 年齢
東部広域行政 管理組合消防 局	298	1	18	31	42	28	10	38	76	54	43.2
中部ふるさと 広域連合消防 局	140	0	13	26	19	16	13	7	18	28	40.3
西部広域行政 管理組合消防 局	290	0	8	17	31	39	19	33	95	48	45.1
計	728	1	39	74	92	83	42	78	189	130	43.4

### 3 - 7 在職年数別消防吏員数

(平成21.4.1現在)

	計	5年未満	5年以上 10年未満	10年以上 15年未満	15年以上 20年未満	20年以上 25年未満	25年以上 30年未満	30年以上
東部広域行政 管理組合消防 局	298	32	13	36	40	7	29	141
中部ふるさと 広域連合消防 局	140	31	13	8	25	13	13	37
西部広域行政 管理組合消防 局	290	12	22	7	43	25	39	142
計	728	75	48	51	108	45	81	320

### 3 - 8 階級別消防団員数

(平成21.4.1現在)

	消防団数	分団数	計	うち女性	階級別団員数							条例定員	条例定員充足率	水防団員兼務者
					団長	副団長	分団長	副分団長	部長	班長	団員			
鳥取市	1	50	1,350	18	1	10	70	51	93	218	907	1,354	99.7%	
米子市	1	28	503	20	1	4	28	28	55	117	270	544	92.5%	
倉吉市	1	16	550		1	5	16	22	51	71	384	605	90.9%	
境港市	1	6	103		1	2	6	8	7	14	65	116	88.8%	
岩美町	1	10	568	17	1	2	7	10	44	181	323	588	96.6%	
若桜町	1	4	57		1	2	4	4		8	38	57	100.0%	
智頭町	1	30	475	18	1	7	36	10	57	69	295	500	95.0%	
八頭町	1	9	123	6	3	4	9	9	9	9	80	128	96.1%	
三朝町	1	14	334	12	1	5	22	13	39	39	215	366	91.3%	
湯梨浜町	1	10	180	6	1	7	10	13	17	30	102	193	93.3%	
琴浦町	1	10	160	6	1	6	10	10		31	102	163	98.2%	
北栄町	1	5	99		1	4	5	5	11	22	51	100	99.0%	
日吉津村	1	1	25	3	1	2				3	19	35	71.4%	
大山町	1	10	143		1	3	10	10	10	20	89	157	91.1%	
南部町	1	7	146	1	1	2	7	7		14	115	148	98.6%	
伯耆町	1	7	144	6	1	2	7	7		14	113	163	88.3%	
日南町	1	7	103		1	1	7	7		7	80	103	100.0%	
日野町	1	4	60	4	1	2	4	4		5	44	64	93.8%	
江府町	1	2	47		1	1	2	2		8	33	50	94.0%	
合計	19	230	5,170	117	21	71	260	220	393	880	3,325	5,434	95.1%	0

水防団員兼務者とは消防団員のうち、水防法第6条の規定による水防団長又は水防団員を兼ねている者である。

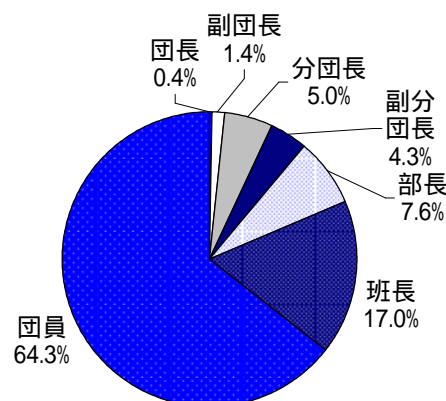



### 3 - 9 年齢別消防団員数

(平成21.4.1現在)

	団員 数計	20歳 未満	20~24	25~29	30~ 34	35~39	40~44	45~4 9	50~5 4	55~59	60歳 以上	平均 年齢
鳥取市	1,350	1	52	143	227	264	252	182	148	56	25	39.6
米子市	503	0	9	32	45	58	93	71	76	63	56	45.9
倉吉市	550	1	9	25	43	74	90	113	94	69	32	45.2
境港市	103	0	2	7	12	16	14	20	16	9	7	44.3
岩美町	568	1	29	65	66	85	87	81	74	58	22	41.8
若桜町	57	0	1	6	11	20	9	8	1	1	0	38.2
智頭町	475	5	43	59	88	86	78	82	31	3	0	36.5
八頭町	123	1	0	10	20	28	20	22	12	7	3	41.4
三朝町	334	0	8	19	55	73	61	70	36	11	1	40.9
湯梨浜町	180	0	1	16	31	46	30	21	24	3	8	40.8
琴浦町	160	0	7	17	21	26	26	27	20	9	7	41.6
北栄町	99	0	8	12	18	21	14	10	9	6	1	38.5
日吉津村	25	0	0	3	7	2	1	3	6	2	1	41.2
大山町	143	0	3	4	13	23	32	23	21	13	11	43.9
南部町	146	0	1	15	24	34	22	17	20	9	4	40.6
伯耆町	144	0	6	16	20	43	18	18	12	6	5	38.6
日南町	103	0	1	6	12	20	23	19	15	7	0	41.2
日野町	60	0	1	5	9	12	6	13	5	8	1	41.0
江府町	47	0	2	9	6	9	7	9	2	2	1	38.0
合計	5,170	9	183	469	728	940	883	809	622	342	185	41.2

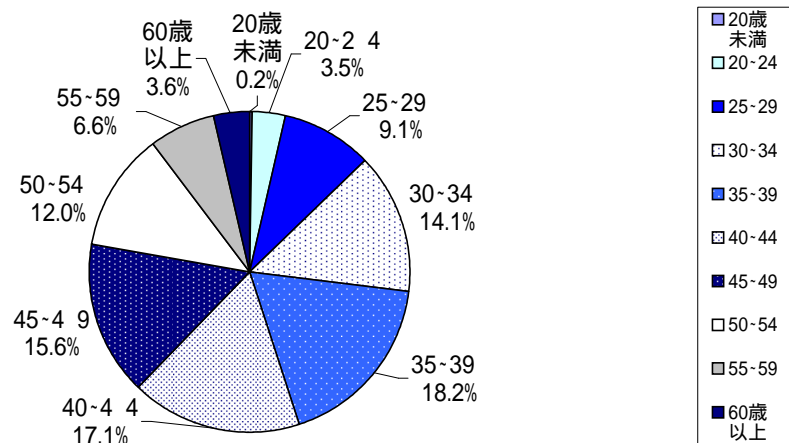

### 3 - 10 在職年数別消防団員数

(平成21.4.1現在)

	計	5年未満	5～10	10～15	15～20	20～25	25～30	30年以上
鳥取市	1,350	383	279	238	201	112	79	58
米子市	503	136	85	63	61	69	46	43
倉吉市	550	99	147	92	79	60	44	29
境港市	103	24	19	19	10	14	10	7
岩美町	568	136	74	90	78	79	52	59
若桜町	57	16	14	12	9	5	0	1
智頭町	475	119	77	94	76	73	28	8
八頭町	123	38	22	16	15	12	10	10
三朝町	334	79	80	62	53	30	26	4
湯梨浜町	180	63	38	25	19	19	5	11
琴浦町	160	42	34	26	22	18	11	7
北栄町	99	30	17	19	13	10	4	6
日吉津村	25	6	13	0	1	1	0	4
大山町	143	23	24	23	21	20	16	16
南部町	146	29	33	31	25	13	11	4
伯耆町	144	56	30	28	10	7	10	3
日南町	103	13	22	16	20	17	9	6
日野町	60	5	22	7	5	7	4	10
江府町	47	8	9	9	10	6	3	2
合計	5,170	1,305	1,039	870	728	572	368	288

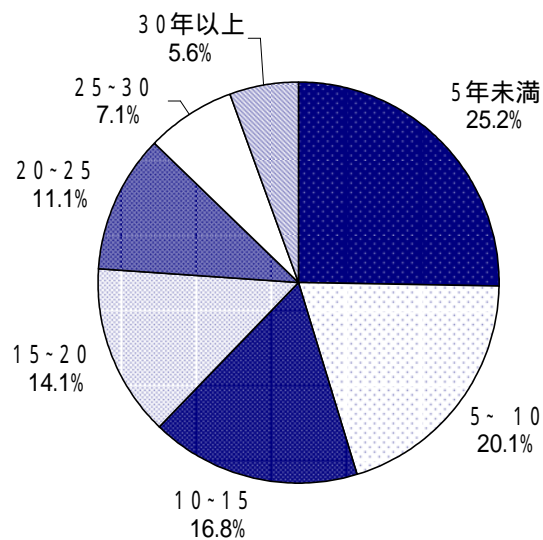

### 3 - 11 消防団員の新任状況

(平成20.4.1~平成21.3.31)

	新任 団員数	21歳未満	21-25	26-30	31-35	36-40	41-45	46-50	51歳以上	41歳以上の再入団員数
鳥取市	91	8	12	21	22	11	8	2	7	3
米子市	32	1	4	10	4	8	2	2	1	0
倉吉市	24	1	3	6	3	3	2	3	3	0
境港市	6	0	1	3	1	0	1	0	0	0
岩美町	33	2	11	7	8	4	1	0	0	0
若桜町	4	0	1	2	1	0	0	0	0	0
智頭町	21	4	6	7	3	1	0	0	0	0
八頭町	3	1	0	1	0	1	0	0	0	0
三朝町	32	1	3	6	9	6	5	2	0	0
湯梨浜町	34	1	2	10	3	8	5	3	2	0
琴浦町	19	0	6	7	2	1	2	0	1	0
北栄町	8	0	2	6	0	0	0	0	0	0
日吉津村	2	0	0	1	1	0	0	0	0	0
大山町	7	1	2	0	1	0	1	1	1	0
南部町	4	0	1	2	0	1	0	0	0	0
伯耆町	5	0	1	1	1	2	0	0	0	0
日南町	1	0	0	1	0	0	0	0	0	0
日野町	1	0	1	0	0	0	0	0	0	0
江府町	2	0	1	1	0	0	0	0	0	0
合計	329	20	57	92	59	46	27	13	15	3

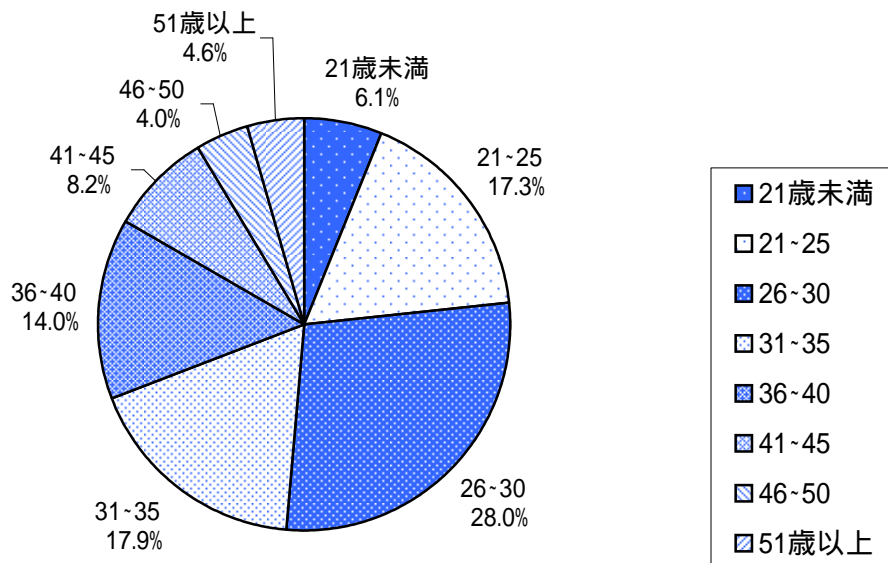

### 3 - 12 消防団員の退職状況

(平成20.4.1- 平成21.3.31)

	退職 団員数	退職事由								在職年数							
		自己 都合	定年等	傷病	公務	その他	死亡	公務	その他	整理 統合	5年 未満	5   10	10   15	15   20	20   25	25   30	30年 以上
鳥取市	78	78									19	21	12	7	7	6	6
米子市	37	34		2		2	1		1		6	3		1	6	13	8
倉吉市	34	27	6	1		1					1	5	6	9	3	7	3
境港市	10	10									2	1	2			4	1
岩美町	37	37									5	4	4	5	4	5	10
若桜町	4	4												1	2		1
智頭町	33	33									2	6	6	5	5	5	4
八頭町	13	12	1								1	2	2		2	5	1
三朝町	36	36									2	6	7	5	5	3	8
湯梨浜町	10	10									6		1		1		2
琴浦町	19	18					1		1		3	2	2	2	2	5	3
北栄町	6	6									1			1	2	1	1
日吉津村	3	3									3						
大山町	3	3									1					2	
南部町	11	11									2	1	1	3	2	2	
伯耆町	3	3									3						
日南町	1	1										1					
日野町	4	3					1		1		1			1	2		
江府町																	
合計	342	329	7	3		3	3		3		58	52	43	40	43	58	48

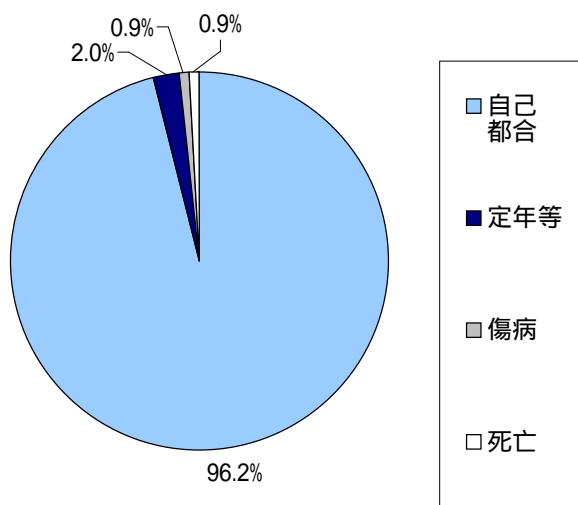

### 3 - 13 消防吏員の公務による死傷者数

(平成20.1.1~平成20.12.31)

		計	火災	風水害等の災害	救急活動	演習・訓練等	特別警戒	搜索	その他
東部広域行政管理組合消防局	死者	0							
	負傷者	1							1
中部ふるさと広域連合消防局	死者	0							
	負傷者	0							
西部広域行政管理組合消防局	死者	0							
	負傷者	0							
計	死者	0	0	0	0	0	0	0	0
	負傷者	1	0	0	0	0	0	0	1

### 3 - 14 消防団員の報酬及び出動手当

(平成21.4.1現在)

	報酬年額(1人当たりの額)							出動手当					出動手当の支給単位						
	団長	副団長	分団長	副分団長	部長	班長	団員	支給単位A、B、Cの場合 (1人1回の額)					D、E、Fの 場合 (1人の年 額換額)	A 回数	B 時間	C 日額	D 月額	E 年額	F その他
								火災	風水害	警戒	訓練	その他							
鳥取市	74,000	56,000	44,400	30,400	27,300	27,300	22,700	2,800	2,800	2,800	1,700	1,700							
米子市	74,000	56,000	44,400	30,400	27,300	25,000	22,700	2,800	2,800	2,800	2,800	2,800							
倉吉市	74,100	56,100	41,100	29,700	24,000	21,000	20,000	4,200	4,200	4,200	3,000	3,000							
境港市	72,800	52,300	44,400	30,400	22,700	19,400	16,400	3,000	3,000	3,000	3,000								
岩美町	67,000	47,000	40,900	22,200	15,100	11,500	9,700	900											
若桜町	87,000	62,000	46,000	39,000		39,000	39,000	1,700	1,700	1,700	1,700	1,700							
智頭町	65,000	40,000	20,000	15,000	12,000	9,000	8,500												
八頭町	90,000	66,000	51,000	44,000	41,000	40,000	40,000	2,000	2,000	2,000	2,000	2,000							
三朝町	143,000	78,000	38,666	19,000	17,000	15,000	14,000	4,300	4,300	4,300	4,300	4,300							
湯梨浜町	121,700	85,100	61,200	47,900	43,300	39,600	36,400	4,200	0	4,200	4,200	4,200							
琴浦町	130,600	85,100	59,100	51,500		46,800	43,700	4,200	4,200	4,200	4,200	4,200							
北栄町	121,700	79,050	61,200	47,900	43,300	38,700	36,400	4,200	4,200	4,200	4,200	2,100							
日吉津村	140,000	100,000				65,000	54,000	4,800	4,800	4,800	4,800	2,000							
大山町	142,400	102,900	68,200	58,300	55,400	55,400	52,500	4,700	4,700	4,700	4,700	4,700							
南部町	116,300	73,300	65,400	41,700		34,900	31,600	3,800	3,800	3,800	3,800	3,800							
伯耆町	104,000	71,500	57,000	40,700		34,100	30,900	3,000	3,000	3,000	3,000	3,000							
日南町	120,000	82,000	57,000	47,000		44,000	39,000	0	0	0	0	0							
日野町	120,000	82,000	60,000	48,000		44,000	40,000	2,800	2,800	2,800	4,700	2,800							
江府町	117,000	80,000	34,550	31,000		29,750	29,750	2,600	2,600	2,600	2,600	2,600							

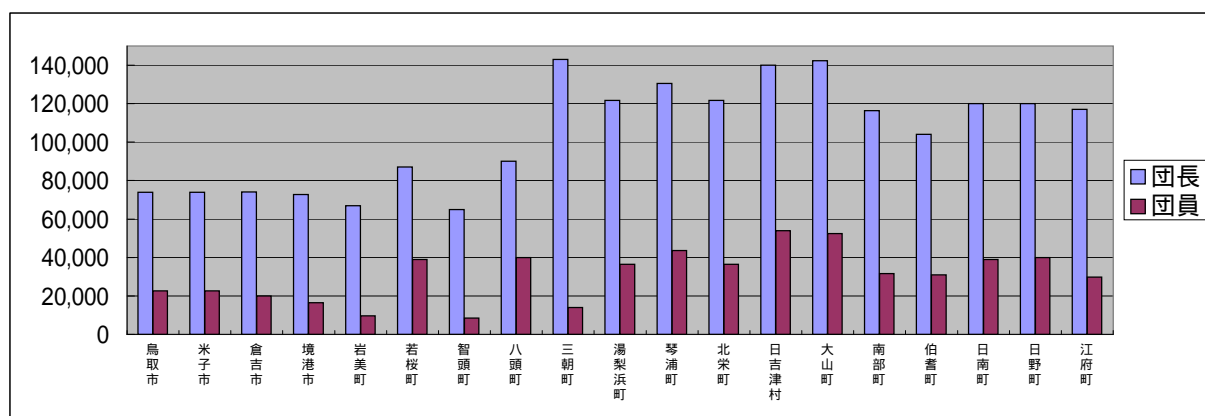

### 3 - 15 消防表彰受章状況

(平成21.4.1現在)

年度	種類	消防表彰受章状況																				
		叙勲	褒章	大臣表彰	顕功章	功績章	顕彰状	表彰状	功労章	功労章続	永年勤続	表彰旗	竿頭綬	安全功労者	防災功労者	その他	功労章	功績章	表彰状	表彰旗	竿頭綬	
昭和24年										2		1						22				
昭和25年										2		1						41		2		
昭和26年										2		1						54		1		
昭和27年			1							2		1					9	64	1	1		
昭和28年		1								2	3	1						51	37	1	2	1
昭和29年										1	2	1	1					54	22	13	2	
昭和30年				3						1	2	1	1					52	15	2	1	
昭和31年		1	3				1			2	1	1						38	4	5	1	
昭和32年										1	1	1	1			3		41	10	1	1	
昭和33年										1	1	1	1					39	9		1	1
昭和34年										1	1	1	1					38	8		1	1
昭和35年			1							1	1	1	1					32	9	1	1	1
昭和36年										1	1	1	1					33	14	2	1	1
昭和37年			2							1	1	1	1	7				41	7	1	1	2
昭和38年			1		1	2		3		1	1	1	1	1	1			37	13	2	1	2
昭和39年										1	4	1	1					36	8		1	1
昭和40年				2						1	6	1	1					47	16		1	1
昭和41年		6								1	11	2						20	26		1	1
昭和42年		4	1								7	1	2	2	1	1		14	51		1	2
昭和43年		3								2	8	1	1	1				15	41		1	1
昭和44年		4	1							2	6	2						16	34		1	1
昭和45年		10	1								7	1		1				18	40		1	1
昭和46年		9	1								7			1				14	48		1	1
昭和47年		5								1	7			1				13	59	1		1
昭和48年		4	1							1	6							6	54			
昭和49年		3								1	6					1		7	58			
昭和50年		3	1							1	8							11	67			
昭和51年		3	2							1	9	1						16	90			
昭和52年		4	2							2	14		1					25	151		1	
昭和53年		5								1	14							21	75	1		
昭和54年		4	2							1	15							24	71			
昭和55年		4								1	10							25	69	1		
昭和56年		4								2	14							17	77			
昭和57年		2	1							1	12	2	2					20	77			
昭和58年		5								2	17					2		10	74			
昭和59年		6	1							1	14	2	1					16	44		1	
昭和60年		6	2							2	14	2						17	47		1	
昭和61年		4	2							3	13	1	1					23	49		1	
昭和62年		8	1							3	15	1	2			1		17	39	5	1	
昭和63年		6	2							2	12	1	2					10	31		1	
平成元年		5	1	1						2	14	1	2					8	30		1	
平成2年		8	1							2	14	2	2					12	36		1	
平成3年		6	1	1						2	13	1	2					19	42		1	
平成4年		6	3	1						3	16	1	2					19	36		1	
平成5年		8	1							2	16	1						24	33		1	1
平成6年		7	1							3	13	1						19	39		1	1
平成7年		7	2	1						2	12	1						16	40		1	1
平成8年		6	1							1	11	1						14	46		1	1
平成9年		8		1						2	16	1				2		14	61		1	1
平成10年		6	1	1						1	11	1				1		11	43		1	1
平成11年		6								2	11	1				2		12	57	2	1	1
平成12年		7	1							2	11	1				2		20	57		1	1
平成13年		12	1							3	13	1				3		13	123		1	1
平成14年		10	2							2	14	1				3		23	146		1	1
平成15年		12	1							2	13	1				2		27	181		1	1
平成16年		15								2	16	1						18	142		1	1
平成17年		13	3							1	18					1		29	92		1	1
平成18年		16	1							1	18	1						25	108		1	1
平成19年		12	1	1						2	19	1						63	97		1	1
平成20年		14									19							56	92	1	1	1
計		298	55	7	6	2	1	3	81	568	34	43	6	9	26	1365	3226	40	51	35		

### 3 - 16 消防表彰(叙勲)受章状況

(平成21.4.1現在)

区分 年度	勲四等		勲五等		勲六等		勲七等		勲八等		計
	旭日章	瑞宝章	旭日章	瑞宝章	旭日章	瑞宝章	旭日章	瑞宝章	旭日章	瑞宝章	
昭和28年										1	1
昭和31年	重石									1	1
昭和41年			1		1	3	1				6
昭和42年					2		1	1			4
昭和43年			1	1			1				3
昭和44年				1		1	2				4
昭和45年					2	1	2	5			10
昭和46年				2	1	1	1	4			9
昭和47年				1	1		1	2			5
昭和48年					1	1		1		1	4
昭和49年					1			2			3
昭和50年				1		1	1				3
昭和51年				1			2				3
昭和52年					1	1		2			4
昭和53年				1	2	2					5
昭和54年						2	2				4
昭和55年				1		3					4
昭和56年						4					4
昭和57年						1	1				2
昭和58年				1		2	2				5
昭和59年			1			4	1				6
昭和60年						2	2	2			6
昭和61年						2	1	1			4
昭和62年			1	1	5			1			8
昭和63年				2	2	2					6
平成元年			1	1		2	1				5
平成2年			1	1	4	2					8
平成3年				1	4	1					6
平成4年				2	1	2	1				6
平成5年			1	2	3	2					8
平成6年				2	2	3					7
平成7年			1	1	3	2					7
平成8年				4		1		1			6
平成9年			1	2	1	4					8
平成10年				2	1	2	1				6
平成11年				2		4					6
平成12年			1	1	2	3					7
平成13年			1	3		8					12
平成14年		1		4	5						10
平成15年春				1	4	1					6
合計	0	1	11	42	49	70	24	22	0	3	222

平成15年秋から区分が変更

区分 年度	中綬章		小綬章		双光章		単光章		計
	旭日章	瑞宝章	旭日章	瑞宝章	旭日章	瑞宝章	旭日章	瑞宝章	
平成15年秋						2		4	6
平成16年春						3		5	8
平成16年秋						2		5	7
平成17年春						2		5	7
平成17年秋						2		4	6
平成18年春				1		3		3	7
平成18年秋						5		2	7
平成19年春						1		2	3
平成19年秋						2		4	6
平成20年春				1		2		1	4
平成20年秋				1		5		2	8
合計	0	0	0	3	0	29	0	37	69



### 3 - 17 消防相互応援協定締結状況

(平成21年4月1日現在)

災害の種類等 消防相互応援協定の区分	協定総数	災害種類別協定数						備考
		全ての災害を対象	火災	風水害	救急	救助	その他 空港 高速道路 港湾等	
都道府県内統一協定数	2	2						
上記以外の応援協定数	3	3						
同一都道府県内のみの消防機関等								
県外の消防機関等を含む	21	13	7	7	1			

#### 都道府県内統一応援協定

分類	協定名	協定締結消防機関名
	鳥取県下広域消防相互応援協定	鳥取県東部広域行政管理組合、鳥取中部ふるさと広域連合、鳥取県西部広域行政管理組合
	鳥取県広域航空消防応援協定	鳥取県、鳥取県東部広域行政管理組合、鳥取中部ふるさと広域連合、鳥取県西部広域行政管理組合

#### 都道府県外の消防機関を含む協定

分類	協定名	協定締結消防機関名	
		都道府県内	都道府県外
	鳥取県東部広域行政管理組合・美作市消防業務の相互応援に関する協定	鳥取県東部広域行政管理組合	美作市(岡山県)
	消防相互応援に関する協定	鳥取県東部広域行政管理組合	津山圏域消防組合消防本部(岡山県)
	消防業務の相互応援に関する協定	鳥取県東部広域行政管理組合	穴栗市(兵庫県)
	消防相互応援に関する協定	鳥取県東部広域行政管理組合	美方広域消防事務組合消防本部(兵庫県)
	中国横断自動車道姫路鳥取線における消防相互応援に関する協定書	鳥取県東部広域行政管理組合	美作市(岡山県)
	消防相互応援協定	鳥取中部ふるさと広域連合	津山圏域消防組合(岡山県)
	消防相互応援協定	鳥取中部ふるさと広域連合	真庭市(岡山県)
	中海地区消防相互応援協定	鳥取県西部広域行政管理組合	松江市消防本部、安来市消防本部(島根県)
	消防相互応援に関する協定	鳥取県西部広域行政管理組合	新見市、真庭市(岡山県)
	中国横断自動車道岡山米子線における消防相互応援に関する協定	鳥取県西部広域行政管理組合	真庭市(岡山県)
	山陰道(米子～安来)における消防相互応援に関する協定	鳥取県西部広域行政管理組合	安来市消防本部(島根県)
	鳥取県西部広域行政管理組合と備北地区消防広域行政組合の消防相互応援協定	鳥取県西部広域行政管理組合	備北地区消防広域行政組合(広島県)
	消防相互応援に関する協定	鳥取県西部広域行政管理組合	雲南市(島根県)
	兵庫・鳥取両県境地域消防相互応援	鳥取市、岩美町、若桜町、八頭町	浜坂町、温泉町、美方町、関宮町、大屋町、波賀町、千種町(以上兵庫県)
	消防相互応援に関する協定	鳥取市、智頭町	鏡野町(上斎原村)、岡山県 津山市(阿波村・加茂町・勝北町)、奈義町、美作市(勝田町)、西粟倉村( )内の合併前の町村と協定を締結)
	消防相互応援協定	三朝町	鏡野町(岡山県)
	消防相互応援計画	三朝町	中和村(岡山県)
	消防相互応援に関する協定	日南町	新見市消防本部(岡山県)
	消防相互応援に関する協定	日南町	安来市消防本部(島根県)
	消防相互応援に関する協定	日南町	庄原市(広島県)
	隠岐島の救急業務の共同処理に関する覚書	鳥取県西部広域行政管理組合	松江市消防本部、出雲市消防本部、隠岐広域連合消防本部(島根県)

### 3 - 18 消防設備保有数年別推移

(各年4.1現在)

(単位:台、口)

	平成 16年	平成 17年	平成 18年	平成 19年	平成 20年
普通消防ポンプ自動車	189	189	185	186	185
水槽付消防ポンプ自動車	20	21	21	21	22
化学消防ポンプ自動車	6	6	6	6	6
小型動力ポンプ	634	628	629	481	481
小型動力ポンプ付積載車	86	99	87	88	88
はしご付消防自動車	5	5	5	6	6
屈折はしご付消防ポンプ自動車	1	1	1	0	0
救急自動車	33	33	33	33	33
救助工作車	5	5	5	6	6
指揮車	14	14	12	13	12

(注) 小型動力ポンプ付積載車に積載されている小型動力ポンプは小型動力ポンプに含む。

### 3 - 19 消防ポンプ自動車等現有数(消防局・署所)

(平成21.4.1現在)

		普通消防ポンプ自動車	水槽付消防ポンプ自動車	化学消防自動車	はしご付消防自動車	屈折はしご付消防自動車	小型動力ポンプ付積載車	小型動力ポンプ	救助工作車	救急自動車	高規格救急救命車	指揮車	広報車	作業車	電源・照明車	資機材搬送車	その他の車両
東部広域行政管理組合消防局	東部消防局											1	3				5
	鳥取消防署	2	1	1	1			2	1	2	1	1	1	1			
	東町出張所	1	1					1									
	吉方出張所	1	1					1									
	国府分遣所	1						1		1				1			
	湖山消防署	1	1	1	1			1			1			1			
	岩美消防署	1	1					1		1	1			1			
	八頭消防署	1	1					1			1			1			
	智頭出張所	1	1					1			1			1			
	若桜出張所	1	1					1			1			1			
	用瀬出張所	1	1					1			1			1			
	気高消防署	1	1					1			1			1			
	青谷出張所	1	1					1			1			1			
	合計		13	11	2	2	0	0	13	1	4	9	2	13	1	0	0
広域連合消防局 中部ふるさと	中部消防局											1	4				
	倉吉消防署	2	2		1			1	1		2	1					
	西倉吉消防署	1		1				1			1	1					
	羽合消防署	1	1					1			1	1					
	東伯消防署	1	1					1	1	1	1	1					
	合計		5	4	1	1	0	0	4	2	1	5	5	4	0	0	0
西部広域行政管理組合消防局	西部消防局									1	1	1	7	1			2
	米子消防署	4	1	1	1						2	1	4			1	
	皆生出張所	1	1		1				1		1		1				
	南部出張所	2									1		1				
	伯耆出張所	1	1								1		1				
	境港消防署	2	1	2	1				1		2	1	2				1
	弓浜出張所	2									1		1				
	大山消防署	1	1								1	1	1				
	中山出張所	2									1		1				
	江府消防署	1	1						1		1	1	1				
生山出張所	2									1		1					
合計		18	6	3	3	0	0	0	3	1	13	5	21	1	0	1	3
県	合計	36	21	6	6	0	0	17	6	6	27	12	38	2	0	1	8

### 3 - 20 消防ポンプ自動車等現有数(消防団)

(平成21.4.1現在)

	普通消防 ポンプ自動車 (B - 1以上)	水槽付消防 ポンプ自動車 (B - 1以上)	小型動力ポンプ			広報車
			小型動力ポン プ付積載車	車両に積載し ていないもの	手引き動力 ポンプ	
鳥取市	44		9	113	47	1
米子市	15		9	1		1
倉吉市	5		20	5		
境港市	6					
岩美町	2		21	26		
若桜町	4		1	18		
智頭町	6					
八頭町	8		1			
三朝町	4	1	8	36		
湯梨浜町	10		5		34	
琴浦町	10			31		
北栄町	5					
日吉津村	2					
大山町	8		2			
南部町	5		3	1		
伯耆町	4		4	1		
日南町	5		3	41		
日野町	4		1			1
江府町	2		1	22		
合計	149	1	88	295	81	3



### 3 - 21 消防水利現有数

	合計 (その他を除く)	消火栓(A)			防火水槽(B)							
		小計	公設	私設	小計				公設(C)			
					100m	60~ 100m 未満	40~ 60m 未満	20~ 40m 未満	100m	60~ 100m 未満	40~ 60m 未満	20~ 40m 未満
鳥取市	5,969	5,496	5,483	13	5	18	372	73	5	18	362	73
米子市	1,325	1,059	1,059		6	30	168	62		22	140	44
倉吉市	1,576	1,450	1,450			9	98	19		9	98	19
境港市	433	373	364	9			59	1			57	1
岩美町	761	717	717				44				44	
若桜町	40						40				40	
智頭町	128	105	105		1	1	18	3			15	
八頭町	878	705	626	79			139	34			139	
三朝町	517	452	452		1	2	57	5		2	57	5
湯梨浜町	139	82	82		2	11	43	1	2	11	41	1
琴浦町	1,169	1,022	1,013	9			108	27			98	23
北栄町	349	238	238			2	97	12		2	97	11
日吉津村	42	33	33		1	2	3	3				
大山町	288	8	8		2	5	249	24	2	5	239	17
南部町	492	361	361				124	7			124	4
伯耆町	620	455	34	421		6	123	36		6	95	34
日南町	63	1		1			56	6			56	4
日野町	254	235	235				18	1			18	1
江府町	368	306	306				62				62	
合計	15,411	13,098	12,566	532	18	86	1,878	314	9	75	1,782	237

(平成21.4.1現在)

私設(D)				井戸			その他						
100m	60～ 100m 未満	40～ 60m 未満	20～ 40m 未満	計	公設	私設	計	河川・ 溝等	海・湖	プール	濠・ 池等	下水道	その他
		10		5		5	304	236	6	52	9	1	
6	8	28	18				228	186		42			
							16	5		10		1	
		2					15			14			1
							19		10	9			
							43	40		3			
1	1	3	3				8			7	1		
			34				32	25		5	2		
1							5			5			
		2					4	2	2				
		10	4	12	2	10	20	10		9	1		
			1				3	2		1			
1	2	3	3				3	2		1			
		10	7				26	4		12	5		5
			3				95	78		3	14		
		28	2				82	78		4			
			2				4			4			
							136	131		3	2		
							51	45		5	1		
9	11	96	77	17	2	15	1,094	844	18	189	35	2	6

### 3 - 2 2 消防水利の年別推移

(各年4.1現在)

		平成 16年	平成 17年	平成 18年	平成 19年	平成 20年
消火栓	公設	8,708	8,737	9,673	12,324	12,566
	私設	101	101	530	530	532
防火水槽	40 m <sup>3</sup> 以上	2,076	2,082	2,082	2,023	1,982
	20 m <sup>3</sup> ~ 40 m <sup>3</sup> 未満	384	383	375	309	314
井戸		7	17	17	17	17
その他(河川・池・プール等)		1,385	1,270	1,269	1,257	1,094
計		12,661	12,590	13,946	16,460	16,505



### 3 - 23 消防通信施設の状況

(各年4.1現在)

		平成 16年	平成 17年	平成 18年	平成 19年	平成 20年
消防及び救急業務 併用無線局	基地局及び固定局	26	17	21	21	21
	移動局	470	349	413	413	412
消防機関に ある電話	火災報知専用電話	25	26	26	26	25
	消防電話	27	27	27	27	32
	一般加入電話	90	106	106	123	142
救急指令装置		4	4	4	4	4

### 3 - 24 消防・救急業務用無線通信施設の現況

(平成21.4.1現在)

	固定局				基地局及び携帯基地局							航空局	移動局					無線局数の 小計	無線局数の 他数の 小計
	局数			「その他」の 局の電波の数	局数			電波の数				局数	陸上 移動局数	携帯 局数	航空 機局数	船舶 局数			
	多重	その他	小計		基地局	携帯 基地局	小計	全国 共通波	県内 共通波	その他									
									単信 波	複信 波									
鳥取市			0				0										0		
米子市			0				0										0		
倉吉市			0		1		1		1				9				9	10	
境港市			0				0										0		
岩美町			0				0										0		
若桜町			0				0										0		
智頭町			0				0										0		
八頭町			0				0										0		
三朝町			0				0										0		
湯梨浜町			0				0										0		
琴浦町			0				0										0		
北栄町			0				0										0		
日吉津村			0				0										0		
大山町			0		3		3			3			56				56	59	
南部町			0				0										0		
伯耆町			0		1		1			1			8	14			22	23	
日南町			0				0										0		
日野町			0				0										0		
江府町			0				0										0		
市町村計	0	0	0	0	5	0	5	0	1	4	0	0	73	14	0	0	87	0	92
東部広域行 管理組合消防局	2		2		2		2	3	1	2	1		64	53			117		121
鳥取中部ふるさと 広域連合消防局		3	3	7	3		3	3	1	3			60				60		66
西部広域行政 管理組合消防局	2		2		4		4	1	1	2	1		148				148		154
組合計	4	3	7	7	9	0	9	7	3	7	2	0	272	53	0	0	325	0	341
県計	4	3	7	7	14	0	14	7	4	11	2	0	345	67	0	0	412	0	433

### 3 - 25 火災通報施設等の現況

(平成21.4.1現在)

	火災報知機				テレビ 監視 装置 (基)	電話(消防機関にあるもの)				救急指令装置		
	受信 機 (基)	発信機				小計 (回線)	火災報知 専用電話 (回線)	消防電話		加入 電話 (回線)	救急指令 専用	消防指令 装置と併用
		小計 (基)	公衆 用 (基)	自衛 用 (基)				回線	1ヶ月当 たりの 経費 (千円)			
東部広域行 管理組合消防局						104	5	11	452	88		1
鳥取中部ふるさと 広域連合消防局						43	5	11	27			
西部広域行政 管理組合消防局						52	15	10	625	27		3
県計	0	0	0	0	0	199	25	32	1077	142	0	4

### 3 - 26 化学消火薬剤備蓄状況

(平成21.4.1現在)

	計		化学消火薬剤種別										
	(kl)	(kg)	たん白系(kl)		合成界面活性剤(kl)	水成膜泡消火薬剤(kl)	水溶性液体用泡消火薬剤(耐アルコール用)	粉末(kg)					
			3%型	6%型				第1種粉末	第2種粉末	第3種粉末	第4種粉末		
琴浦町	0.06		0.06										
日吉津村	0.04			0.04									
南部町	0.10		0.10										
市町村計	0.20	0	0.16	0.04	0	0	0	0	0	0	0	0	0
東部広域行政管理組合消防局	10.36				10.36								
中部ふるさと広域連合消防局	2.03				1.77	0.26							
西部広域行政管理組合消防局	2.35					2.35							
組合計	14.74	0	0.00	0	12.13	2.61	0.00	0	0	0	0	0	0
県計	14.94	0	0.16	0.04	12.13	2.61	0.00	0	0	0	0	0	0

### 3 - 27 平成20年度消防学校教育実施状況

教育種別	期別	期間		実施 日数	実施 時間 数	人員	階 級 別 内 訳		
		期日							
消防職員	初任教育		25	20.4.2 ~ 9.19	115	804	23	消防士23	
	専科教育	予防査察科	7	20.8.20 ~ 9.3	11	70	13	消防司令補2、消防士長5、消防副士長1、消防士5	
		救急科	8	20.9.14 ~ 11.18	38	259	26	消防副士長4、消防士22	
	幹部教育	中級幹部科	4	20.11.19 ~ 11.26	5	30	13	消防司令1、消防司令補12	
	特別教育	救急救命士講習(薬剤投与)	4	20.5.13 ~ 6.18	27	184	16	消防司令補5、消防士長9、消防副士長1、消防士1	
		昇任者研修	1	20.5.9	1	6	16	消防司令補16	
		指揮研修	1	20.9.4 ~ 9.5	2	12	13	消防司令補13	
	小 計				199	1365	120		
	消防団員	基礎教育		55	20.11.15	1	6	45	班長1、団員44
		幹部教育		31	21.2.14	1	6	18	分団長2、総括分団長1、副分団長4、部長3、班長8
専科教育		警防科	38	20.10.18	1	6	10	分団長1、副分団長3、班長3、団員3	
		機関科	42	20.8.23	1	6	16	部長2、班長3、団員11	
特別教育		女性団員教育	2	20.4.19	1	6	13	分団長1、副分団長1、団員11	
		消防操法指導科	31	20.5.18 ~ 5.19	2	12	11	分団長2、部長1、班長4、団員4	
		消防操法科	5	21.3.14	1	6	8	部長1、副分団長1、班長2、団員4	
		現地教育	-	21.8.4, 21.10.5	1	2	60	団員60	
小 計				9	50	181			
一般	市町村消防防災関係職員指導科		-	-	1	6	-	参加希望なし	
	自衛防災組織員教育科		41	20.11.28 ~ 11.29	2	12	31		
			42	20.12.2 ~ 12.3	2	12	26		
	応急手当普及員講習		-	20.8.11 ~ 12.18	3	24	9		
	応急手当普及員講習		-	20.12.6 ~ 7.14	3	24	14		
	応急手当指導員講習		-	21.2.28 ~ 3.1	2	16	5		
	自主防災教育		-	20.7.24	1	3	10	米子市上後藤二区自主防災会	
	一日入校	-	20.4.24	1	6	14	日本たばこ産業(株)米子工場		
	一日入校	-	20.6.24	1	6	39	鳥取県新規採用職員研修		
	一日入校	-	20.7.8	1	2	6	鳥取県高齢者大学校ことぶき学園		
	一日入校	-	20.7.23	1	3	46	三柳北子供会		
	一日入校	-	20.7.28	1	3	37	鳥取大学医学部付属病院新規採用職員研修		
	一日入校	-	20.7.29	1	3	32	"		
	一日入校	-	20.7.30	1	3	39	"		
	一日入校	-	20.10.22	1	1	60	日吉津村子育てサークル		
	一日入校	-	20.11.7	1	2	43	伯仙小学校2学年		
	一日入校	-	21.2.10	1	2	90	伯仙小学校3学年		
小 計				24	128	501			
合 計				232	1543	802			

3 - 28 平成20年度消防局別消防職員消防学校入校状況

区分 消防局名	計	初 任 教 育	専科教育		幹部教育	特別教育		
			予 防 査 察 科	救 急 科	中 級 幹 部 科	救 急 救 命 士 講 習  (薬剂投与第4回)	昇 任 者 研 修	指 揮 研 修
鳥取県東部広域 行政管理組合消防局	44	10	5	9	5	5	5	5
鳥取中部ふるさと 広域連合消防局	37	10	3	10	3	3	5	3
鳥取県西部広域 行政管理組合消防局	39	3	5	7	5	8	6	5
計	120	23	13	26	13	16	16	13

3 - 29 平成20年度消防団員市町村別教育別入校者数

区分 市町村名	団 員 数	基 礎 教 育 56 期	幹 部 教 育 32 期	専科教育		特別教育			計 A	現地教育		一日入校		計 B	合 計 A + B
				警 防 科 39 期	機 関 科 43 期	消 防 操 法 指 導 科 32 期	消 防 操 法 科 6 期	女 性 団 員 教 育 3 期		回 数	人 数	回 数	人 数		
鳥取市	1,350	7	3	5	8				23						23
米子市	503	14	3	3	5	2	2		29						29
倉吉市	550					2			2						2
境港市	103	2		2	3				7						7
市計	2,506	23	6	10	16	4	2		61						61
岩美町	568	2							2						2
若桜町	57					1			1						1
智頭町	475		2			2	2		6						6
八頭町	123	8	3					6	17						17
三朝町	334														
湯梨浜町	180														
琴浦町	160														
北栄町	99	2	1						3						3
日吉津村	25					1			1						1
大山町	143					1			1						1
南部町	146	6				1			7						7
伯耆町	144					1		3	4						4
日南町	103	4	6				4		14						14
日野町	60							4	4	2	60			60	64
江府町	47														
町村計	2,664	22	12			7	6	13	60	2	60			60	120
消防協会等															
県計	5,170	45	18	10	16	11	8	13	121	2	60			60	181

### 3 - 30 消防大学校への入校状況

年度	総合教育					専科教育							高度専門教育コース			その他	人員計	派遣団体数
	本科	幹部科	幹部研修科	上級幹部科	その他	警防科	予防科	救急科	救助科	危険物科	火災調査科	新任教官科	緊急消防援助隊教育科	危機管理・防災教育科	調査研究科			
平成4年度	1					1	1		1		1					3	8	4
平成5年度	1								1		2					3	7	4
平成6年度	1					1	1				2					2	7	4
平成7年度	1					1	1		1		2					3	9	4
平成8年度	1					1	1		1		2					2	8	4
平成9年度	1					1	1		1		2					5	11	4
平成10年度	1		1			1	1	1			2					3	10	5
平成11年度	1		1				1		1		2					4	10	4
平成12年度	1		1			1	1				2					7	13	4
平成13年度	1		1			1	1	1	1		1					6	13	4
平成14年度	1			1	1	1					1					7	12	5
平成15年度	1				1		2	1	2							6	13	5
平成16年度	1			1		1	1	1			1					6	12	5
平成17年度	1					1		2			1		4	13	3	1	26	6
平成18年度		1				1			1	1		1	3	4			12	6
平成19年度		1		1	1				1			1	4	2			11	4
平成20年度		1										1	1				3	

(注) 平成13年度までは、火災調査科には火災調査講習会の受講者を計上

### 3 - 31 救急救命研修所派遣実績(平成16年度～20年度)

派遣期間 団体名	16年度		17年度		18年度		19年度		20年度		派遣 実績 累計
	16. 4. 6 }	16.10. 5 }	17. 4. 5 }	17.10. 4 }	18.4.10 }	18.9.15 }	19.4.6 }	19.9.13 }	20.4.4 }	20.9.9 }	
	16. 9.27	17. 3.22	17. 9.26	17. 3.20	18.10.13	19.3.26	19.10.12	20.3.24	20.10.9	21.3.23	
鳥取県東部 広域行政 管理組合	2	2	2	2	1	3	1	2	1	3	46
鳥取中部 ふるさと 広域連合		1	1	1	1	1	1	1	1	1	30
鳥取県西部 広域行政 管理組合	2	2	2	2	2	2	2	2	2	2	62
合 計	4	5	5	5	4	6	4	5	4	6	138



### 3 - 32 消防防災ヘリコプター運航状況

年次 区分	平成17年		平成18年		平成19年		平成20年	
	出動件数	飛行時間	出動件数	飛行時間	出動件数	飛行時間	出動件数	飛行時間
災害応急対策活動	7件	7時間36分	2件	5時間21分	6件	8時間10分	4件	6時間15分
火災防御活動	3件	4時間04分	3件	6時間23分	9件	4時間25分	3件	1時間43分
救急活動	62件	79時間34分	62件	60時間53分	78件	75時間14分	57件	38時間4分
救助活動	22件	16時間53分	22件	11時間59分	26件	18時間7分	48件	32時間15分
航空広域応援活動	4件	11時間45分	2件	11時間25分	3件	12時間10分	13件	23時間39分
(緊急運航計)	98件	119時間52分	91件	96時間01分	122件	118時間6分	125件	101時間56分
災害予防対策活動	5件	9時間31分	4件	6時間17分	6件	6時間45分	1件	1時間12分
消防防災訓練	36件	40時間00分	36件	45時間05分	39件	49時間53分	40件	47時間41分
自隊訓練	51件	65時間29分	55件	68時間26分	83件	109時間34分	75件	92時間7分
一般行政活動	18件	25時間10分	19件	30時間45分	17件	29時間3分	13件	24時間46分
その他	10件	8時間54分	8件	12時間30分	19件	15時間45分	25件	22時間4分
(通常運航計)	120件	149時間04分	122件	163時間03分	164件	211時間	154件	187時間50分
合計	218件	268時間56分	213件	259時間04分	286件	329時間6分	279件	289時間46分

### 3 - 33 市町村別臨時離着陸場一覧

(平成21.4.1現在)

市町村名	臨時離着陸場名	所在地	種別
鳥取市	千代川市民スポーツ広場	鳥取市古市 千代川スポーツ広場	一般
	倉田スポーツ広場	鳥取市国安	一般
	浜坂小学校	鳥取市浜坂一丁目14-1	防災
	桜ヶ丘中学校	鳥取市桜谷227	一般
	江山中学校	鳥取市倭文65	一般
	市営サッカー場 1(パードスタジアム)	鳥取市蔵田423	一般
	市営サッカー場 2(サブグラウンド)	鳥取市蔵田423	一般
	美保公園多目的広場	鳥取市吉成3丁目	防災
	布勢総合運動場サブグラウンド	鳥取市布勢146-1	一般
	久松小学校	鳥取市東町2-201	防災
	岩倉小学校	鳥取市立川町7-101	防災
	日進小学校	鳥取市吉方温泉1-131	防災
	千代水野球場 1(北)	鳥取市千代水3丁目111	防災
	千代水野球場 2(南)	鳥取市千代水3丁目110	防災
	湖南小学校	鳥取市六反田1-5	防災
	鳥取県立中央病院	鳥取市江津730	一般
	江津河川敷(中央病院西)	鳥取市江津 千代川河口	一般
	鳥取西高等学校	鳥取市東町2-112	一般
	鳥取ブレイランド跡地 1	鳥取市国府町菅野	一般
	国府町民グラウンド	鳥取市国府町町屋723	一般
	雨滝駐車場	鳥取市国府町雨滝687	一般
	福部町民グラウンド	鳥取市福部町海士345-6	一般
	福部小・中学校	鳥取市福部町高江172-1	一般
	オアシス広場	鳥取市福部町海士2164-834	一般
	河原町千代川河川敷	鳥取市河原町河原	一般
	用瀬町運動公園	鳥取市用瀬町古用瀬660-1	一般
	興徳広場	鳥取市用瀬町鷹狩33-1	一般
	社広場	鳥取市用瀬町宮原84-1	防災
	屋住町民運動場	鳥取市用瀬町屋住873	防災
	佐治町多目的運動広場	鳥取市佐治町大井601	防災
	気高町民運動場	鳥取市気高町八幡407-96	一般
	気高中学校	鳥取市気高町浜村784-51	一般
	逢坂小学校	鳥取市気高町山宮369-2	一般
	瑞穂小学校	鳥取市気高町下坂本48	一般
	宝木小学校	鳥取市気高町宝木989	防災
	鹿野中学校	鳥取市鹿野町鹿野896	一般
	鹿野町防災基地	鳥取市鹿野町鹿野1517	一般
	青谷町農村広場	鳥取市青谷町青谷5283-1	防災
	中郷小学校	鳥取市青谷町亀尻257-2	一般
	青谷中学校	鳥取市青谷町4190-1	一般
	ダイヘン産業機器株式会社	鳥取市用瀬町樟原273-1	一般
	ユーシー産業株式会社	鳥取市青谷町青谷4180	防災
	佐治小学校	鳥取市佐治町福園41	防災
	佐治中学校	鳥取市佐治町古市165-1	防災
	青谷町総合支所	鳥取市青谷町青谷667	防災
	旧日置小学校	鳥取市青谷町山根218	防災
	旧勝部小学校	鳥取市青谷町紙屋188-5	防災
河内河川敷公園	鳥取市鹿野町河内	その他	
鬼入道トライアル場	鳥取市鹿野町未用字小休1340	その他	
岩美町	岩美町民総合運動場	岩美郡岩美町高山302	一般
	岩美西小学校	岩美郡岩美町大谷2343	一般
	岩美北小学校	岩美郡岩美町浦富2128	一般
	岩美中学校	岩美郡岩美町浦富707	一般
	岩井地区社会体育施設	岩美郡岩美町岩井138	防災
	小田地区社会体育施設	岩美郡岩美町院内290-3	防災
	浦富お台場公園	岩美郡岩美町大字浦富2254-1	その他
	東地区社会体育施設	岩美郡岩美町陸上33	防災
	蒲生地区社会体育施設	岩美郡岩美町蒲生2413-2	防災
	岩美南小学校	岩美郡岩美町新井419-2	一般

市町村名	臨時離着陸場名	所在地	種別
若桜町	池田小学校	八頭郡若桜町中原326	防災
	若桜ふれあい広場	八頭郡若桜町若桜772	防災
	若桜小学校	八頭郡若桜町若桜501	防災
	氷ノ山第3駐車場	八頭郡若桜町春米	特殊
	若桜中ノ島公園駐車場	八頭郡若桜町若桜998-2	その他
	須澄パーキング	八頭郡若桜町須澄	その他
	広留野県道	八頭郡若桜町諸鹿(広留野)	その他
	若桜中学校	八頭郡若桜町浅井289	一般
智頭町	氷ノ山第10駐車場	八頭郡若桜町春米413	特殊
	智頭町総合運動場	八頭郡智頭町智頭2682-1	防災
	智頭町民運動場	八頭郡智頭町智頭728-5	防災
	智頭病院	八頭郡智頭町智頭1875	一般
	智頭インター	八頭郡智頭町市瀬	一般
	土師小学校	八頭郡智頭町埴師54	その他
	芦津場外(芦津ヘリポート)	八頭郡智頭町芦津	特殊
	山形小学校	八頭郡智頭町郷原238	その他
八頭町	郡家野球場	八頭郡八頭町郡家385-3	防災
	郡家運動場	八頭郡八頭町奥谷381	防災
	八頭高等学校	八頭郡八頭町久能寺725	一般
	郡家中央中学校	八頭郡八頭町郡家493	一般
	郡家西小学校	八頭郡八頭町郡家493	防災
	船岡農業者トレーニングセンター	八頭郡八頭町坂田409-1	防災
	船岡中学校	八頭郡八頭町郡家493	一般
	八東総合運動公園野球場	八頭郡八頭町徳丸528	一般
	旧八東安部小学校	八頭郡八頭町安井宿	防災
	竹林公園 芝広場	八頭郡八頭町西谷564-1	一般
日本セラミック(株)八東研究所	八頭郡八頭町安井宿1333-2	一般	
倉吉市	倉吉市営陸上競技場	倉吉市葵町678	一般
	河北中央公園	倉吉市福庭町2-44	一般
	飛天夢広場	倉吉市東巖城町1	一般
	久米農村広場	倉吉市福富1	一般
	倉吉自転車競技場	倉吉市桜68-23	一般
	倉吉市天神川河川敷	倉吉市大塚字中島84-1地先 天神橋上流	一般
	鳥取県立厚生病院	倉吉市東昭和町150	構造物
	鴨川中学校	倉吉市関金町大島居25	一般
	関金小学校	倉吉市関金町関金宿666	一般
	関金町多目的広場	倉吉市関金町関金宿1620	一般
	大河内運動広場	倉吉市大河内1170	防災
	山守小学校	倉吉市関金町堀2163	防災
	木の実の里	倉吉市関金町泰久寺	その他
三朝町	三朝陸上競技場	東伯郡三朝町本泉769-1	一般
	三徳川親水公園	東伯郡三朝町横手	一般
	桜つつみ中の島公園	東伯郡三朝町湯谷229	一般
	三朝南小学校	東伯郡三朝町穴鴨166-2	防災
	中津ダム町有地	東伯郡三朝町中津815-2	一般
	三徳山ウォーキングセンター	東伯郡三朝町三徳1095-3	一般
湯梨浜町	東郷湖羽合臨海公園多目的広場	東伯郡湯梨浜町南谷550-2	一般
	はわい野球場	東伯郡湯梨浜町南谷537-6	一般
	北浜中学校	東伯郡湯梨浜町田後745	一般
	泊野球場	東伯郡湯梨浜町大字泊字三ヶ種ヶ谷	一般
	泊小学校	東伯郡湯梨浜町大字泊280	防災
	石脇区民スポーツ広場	東伯郡湯梨浜町石脇793-8	一般
	東郷運動場	東伯郡湯梨浜町久見136-1	一般
	東郷運動公園	東伯郡湯梨浜町大字川上1060	一般
	花見コミュニティ施設	東伯郡湯梨浜町大字門田5	防災
	東郷小学校	東伯郡湯梨浜町大字小鹿谷820	防災
桜コミュニティ施設	東伯郡湯梨浜町大字松崎619	防災	
新川公園(東郷湖羽合臨海公園内)	東伯郡湯梨浜町新川	一般	
琴浦町	八橋小学校	東伯郡琴浦町八橋705	一般
	赤碓総合運動公園	東伯郡琴浦町松谷564-2	一般

市町村名	臨時離着陸場名	所在地	種別
琴浦町	赤碕中学校	東伯郡琴浦町赤碕 1 9 2 2 - 1	一般
	赤碕小学校	東伯郡琴浦町赤碕 2 6 4	一般
	成美小学校	東伯郡琴浦町佐崎 1 6	防災
	安田小学校	東伯郡琴浦町笹津 3 1 8	防災
	以西小学校	東伯郡琴浦町宮木 2 3 9	防災
	東伯町総合運動公園サッカー場	東伯郡琴浦町田越 5 6 0	防災
	船上山運動広場	東伯郡琴浦町山川 8 0 4 - 5 0	防災
	小田股ダム駐車場	東伯郡琴浦町倉坂	一般
北栄町	北条運動場	東伯郡北栄町土下 1 0 5	防災
	北条野球場	東伯郡北栄町国坂 3 8 5 - 5	防災
	北条小学校	東伯郡北栄町国坂 6 8 0	一般
	北条中学校	東伯郡北栄町土下 1 0 0 - 1	一般
	西高尾ダム町有地	東伯郡北栄町大字西高尾 1 0 5 6	一般
	由良台場跡	東伯郡北栄町大字由良宿 1 4 5 7	一般
米子市	日野川運動公園Bグラウンド	米子市上福原	一般
	湊山球場	米子市久米町 6 3 - 1	防災
	東山陸上競技場	米子市車尾 7 7 8	防災
	鳥取県消防学校	米子市流通町 1 3 5 0	一般
	米子埠頭 1	米子市灘町 3 丁目 米子港舗装野積場	一般
	米子埠頭 2	米子市灘町 3 丁目 米子港舗装野積場	一般
	米子埠頭 3	米子市灘町 3 丁目 米子港舗装野積場	一般
	淀江スポーツ広場	米子市淀江町西原 8 0 5	一般
	淀江小学校	米子市淀江町西原 2 4 4 - 2	防災
大和公園	米子市淀江町大字中間 1 1 5 4 - 1	一般	
境港市	境港第三中学校	境港市外江町 1 3 7 2	一般
	渡小学校	境港市渡町 9 0 1	一般
	境港第二中学校	境港市竹内町 2 4 3 8	一般
	誠道小学校	境港市誠道町 2 0 6 2	防災
	境港消防署	境港市中野町 2 1 1 6	防災
日吉津村	日吉津小学校	西伯郡日吉津村日吉津 8 7 6 - 1	一般
大山町	大山農村運動広場	西伯郡大山町今在家 6 0 7	一般
	大山町町民野球場	西伯郡大山町今在家 6 0 7	防災
	大山国体広場	西伯郡大山町大山上ノ原 1 4 5 - 1 1	一般
	大山町運動広場	西伯郡大山町大山上ノ原 1 4 5 - 1 2	一般
	大山農村運動広場駐車場	西伯郡大山町今在家 6 0 7	防災
	夕陽の丘 神田	西伯郡大山町加茂 2 6 6 3	一般
	中山野球場	西伯郡大山町下甲 7 9 8 - 1	一般
	ニッチ工場用地	西伯郡大山町下市字清水	一般
	逢坂港	西伯郡大山町塩津	防災
	楨原駐車場	西伯郡大山町赤松(上楨原)	防災
	名和総合運動公園 1(駐車場)	西伯郡大山町名和 1 2 4 7 - 1	防災
	名和総合運動公園 2(陸上競技場)	西伯郡大山町名和 1 2 4 7 - 1	一般
	名和総合運動公園 3(野球場)	西伯郡大山町名和 1 2 4 7 - 1	防災
	名和中学校	西伯郡大山町名和 6 4 8	一般
名和小学校	西伯郡大山町名和 6 1 0	防災	
南部町	西伯カントリーパーク	西伯郡南部町能竹 3 9 7 - 1	一般
	緑水園	西伯郡南部町下中谷 9 6 5 - 1	一般
	南部町ふるさと交流センター	西伯郡南部町福成 1 4 5 5	一般
	西伯小学校	西伯郡南部町法勝寺 3 3 6	一般
	法勝寺中学校	西伯郡南部町馬場 6 3 0 - 1	一般
	天津運動公園	西伯郡南部町境 1 5 6 5	防災
	おおくに田園スクエア	西伯郡南部町大字原 8 6 8 - 7	一般
	南部町民野球場 1(野球場)	西伯郡南部町浅井 9 2 7	一般
	南部町民野球場 2(補助グラウンド)	西伯郡南部町浅井 9 2 7	一般
	南部町越敷野町民運動場	西伯郡南部町池野 4 5 1	一般
	とっとり花回廊 1(D駐車場)	西伯郡南部町鶴田 1 1 0	防災
	とっとり花回廊 2(E駐車場)	西伯郡南部町鶴田 1 1 0	特殊
	西伯病院	西伯郡南部町倭 3 9 7	防災
伯耆町	伯耆町総合スポーツ公園	西伯郡伯耆町大原 1 0 0 6 - 3	一般
	岸本中学校	西伯郡伯耆町吉長 9 0 - 1	一般
	溝口小学校	西伯郡伯耆町溝口 3 0 9	防災

市町村名	臨時離着陸場名	所在地	種別
伯耆町	溝口中学校	西伯郡伯耆町長山481	一般
	日光農村広場(旧日光小学校)	西伯郡伯耆町栃原28-1	防災
	溝口多目的グラウンド	西伯郡伯耆町字代900	防災
	大山ロイヤルホテル駐車場	西伯郡伯耆町丸山中祖1647-13	防災
	日光農村広場上空地	西伯郡伯耆町栃原28-11	特殊
	杣水原第2駐車場	西伯郡伯耆町岩立	特殊
日南町	多里山村広場	日野郡日南町萩原690-2	一般
	ゆきんこ村運動広場	日野郡日南町阿毘緑477	一般
	日南邑グラウンド	日野郡日南町神戸上2962-1	一般
	日南湖畔広場	日野郡日南町菅沢446	防災
	太田農村公園	日野郡日南町神福1285-1	防災
	板井谷町有地	日野郡日南町生山353-1	防災
	山の上小学校	日野郡日南町笠木304	一般
	新屋チェーン脱着場	日野郡日南町新屋	特殊
	三本松公園	日野郡日南町神戸上	防災
	花見山スキー場駐車場	日野郡日南町神戸上3804-10	特殊
	多里山村広場駐車場	日野郡日南町萩原690-2	その他
	澤田池駐車場	日野郡日南町花口小倉原山1990-2	特殊
	あびれ運動場	日野郡日南町下阿毘緑1253	防災
日野町	黒坂カワコふれあい公園	日野郡日野町黒坂下菅	一般
	日野高等学校黒坂校舎	日野郡日野町黒坂1113	防災
	根雨小学校	日野郡日野町野田271	一般
	日野中学校	日野郡日野町野田210	一般
	黒坂小学校	日野郡日野町黒坂1560-1	防災
	日野高等学校根雨校舎	日野郡日野町根雨310	防災
	日野川野田河川敷	日野郡日野町野田地内	一般
	サントリー天然水工場	日野郡江府町御机笠良原1177	一般
江府町	明倫小学校	日野郡江府町大字武庫960-1	防災
	江府町防災基地	日野郡江府町大字美用835-17	一般
	大山鏡ヶ成国民休暇村 1(駐車場)	日野郡江府町御机709-1	特殊
	大山鏡ヶ成国民休暇村 2(ゲレンデ)	日野郡江府町御机709-1	一般
	エパーランド奥大山 テニスコート跡地	日野郡江府町御机831-13	防災

3 - 34 消防費決算額(1)  
(平成19年度決算額)

(単位:千円)

	市町村	一部事務組合等
消防費	8,400,041	7,223,393
人件費	213,835	5,973,111
うち職員給	7,418	4,948,247
物件費	339,335	458,055
維持補修費	25,912	30,827
補助費等	7,473,264	186,807
組合負担金合計	7,301,278	0
消防組合	7,237,975	0
補償組合	16,770	0
水防組合	0	0
その他	46,533	0
委託料	0	136,754
水道事業会計負担金	14,110	0
その他	157,439	50,053
退職金等	6,583	85,002
普通建設事業費等	346,727	344,409
補助事業費計	111,425	188,432
機械器具	64,995	158,432
通信施設	0	0
水利施設	46,430	0
その他	0	30,000
単独事業費計	170,515	155,977
機械器具	66,065	155,977
通信施設	4,315	0
水利施設	8,661	0
その他	91,474	0
その他	64,787	0
その他	968	230,184

市町村の決算額は組合負担金を含めているため、一部事務組合等の決算額と重複している。

# 消防費決算額(2)

(平成19年度決算額) (単位:千円)

	普通会計 歳出合計	人口(21年 3月31日現在) 単位(人)	消防費基準 財政需要額	消防費 決算額	歳出全体 に占める 消防費割合	人口1人当たり 消防費	基準財政需要 額に対する消 防費決算額の 割合
鳥取市	81,814,971	196,587	1,950,932	2,541,784	3.11%	12.9	130.3%
米子市	57,298,733	148,873	1,496,817	1,728,047	3.02%	11.6	115.4%
倉吉市	24,125,281	51,124	607,992	730,630	3.03%	14.3	120.2%
境港市	14,094,154	36,416	456,320	442,844	3.14%	12.2	97.0%
岩美町	5,536,522	13,149	208,310	218,377	3.94%	16.6	104.8%
若桜町	2,966,825	4,214	103,289	84,345	2.84%	20.0	81.7%
智頭町	4,391,433	8,424	160,251	169,038	3.85%	20.1	105.5%
八頭町	9,738,982	19,620	283,028	349,578	3.59%	17.8	123.5%
三朝町	4,038,306	7,446	145,467	177,281	4.39%	23.8	121.9%
湯梨浜町	8,184,093	17,747	248,420	367,737	4.49%	20.7	148.0%
琴浦町	10,553,789	19,456	277,011	293,067	2.78%	15.1	105.8%
北栄町	6,946,684	16,218	231,756	257,700	3.71%	15.9	111.2%
日吉津村	1,578,346	3,271	62,433	53,376	3.38%	16.3	85.5%
大山町	10,038,277	18,557	275,604	344,513	3.43%	18.6	125.0%
南部町	6,007,061	11,945	194,796	175,742	2.93%	14.7	90.2%
伯耆町	6,780,421	11,929	200,235	204,633	3.02%	17.2	102.2%
日南町	7,146,847	5,946	133,938	110,464	1.55%	18.6	82.5%
日野町	2,774,780	3,972	96,453	77,249	2.78%	19.4	80.1%
江府町	3,106,461	3,591	85,953	73,636	2.37%	20.5	85.7%
市町村計	267,121,966	598,485	7,219,005	8,400,041	3.14%	14.0	116.4%
鳥取県東部広域 行政管理組合	5,603,961	241,994		3,067,428	54.74%	12.7	
鳥取県中部ふる さと広域連合	3,750,661	95,773		1,573,048	41.94%	16.4	
鳥取県西部広域 行政管理組合	6,073,078	244,500		2,582,917	42.53%	10.6	
一部事務組合等計	15,427,700	582,267		7,223,393	46.82%	12.4	

歳出額に占める消防費の割合

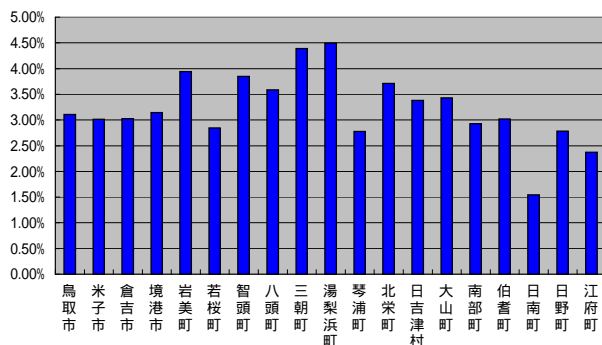

基準財政額に占める消防費決算額の割合

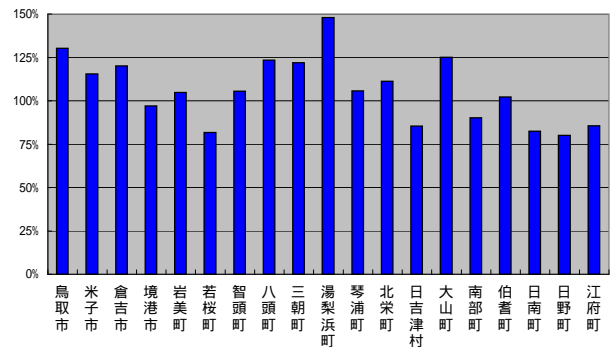

### 3 - 35 市町村消防費性質別内訳

	消防費 (a)-(f)	人件費 (a)	うち 職員給	物件費 (b)	維持 補修費 (c)	補助費等							
						計(d) (ア) - (エ)	組合負担金					委託料	水道 事業 会計 負担金
							小計	消防 組合に 対する もの	消防 補償 組合に 対する もの	水防 組合に 対する もの	その他		
鳥取市	2,541,784	34,358		47,648	1,526	2,395,316	2,322,976	2,322,976					
米子市	1,728,047	28,893		48,990		1,566,553	1,552,713	1,552,713					6,939
倉吉市	730,630	25,937		29,327	537	665,540	665,540	639,458			26,082		
境港市	442,844	8,354		15,255	3,728	415,225	404,133	404,133					
岩美町	218,377	18,244		13,471	155	171,283	171,283	171,283					
若桜町	84,345	2,345		3,485		77,855	71,988	71,745	243				
智頭町	169,038	5,551		8,080		150,702	122,452	122,452					
八頭町	349,578	5,150		24,482	281	292,894	274,884	274,884					
三朝町	177,281	16,722	3,296	16,687		120,494	119,905	108,644	7,084		4,177		
湯梨浜町	367,737	7,288		19,638	2,322	249,256	237,355	236,435	920				886
琴浦町	293,067	7,693		17,720		263,735	259,950	246,154			13,796		3,785
北栄町	257,700	12,427	4,122	26,975	7,179	211,119	210,619	210,619					500
日吉津村	53,376	1,315		4,141	561	46,499	46,499	44,564	835		1,100		
大山町	344,513	11,315		37,005	1,175	283,235	281,235	280,317	918				2,000
南部町	175,742	7,221				168,521	168,521	165,301	3,220				
伯耆町	204,633	4,864		14,156		172,920	172,920	170,166	1,764		990		
日南町	110,464	7,595		4,577	1,581	95,360	92,980	92,608	372				
日野町	77,249	3,740		6,390		66,829	65,834	65,591	243				
江府町	73,636	4,823		1,308	6,867	59,928	59,491	57,932	1,171		388		
市町村計	8,400,041	213,835	7,418	339,335	25,912	7,473,264	7,301,278	7,237,975	16,770		46,533		14,110
鳥取県東部広域 行政管理組合	3,067,428	2,389,878	2,040,679	161,857	23,354	151,443						136,754	
鳥取中部ふる さと広域連合	1,573,048	1,253,012	928,055	98,396	3,303	13,617							
鳥取県西部広域 行政管理組合	2,582,917	2,330,221	1,979,513	197,802	4,170	21,747							
一部事務 組合等計	7,223,393	5,973,111	4,948,247	458,055	30,827	186,807						136,754	



(平成19年度決算額)(単位:千円)

その他	退職金等	普通建設事業費											その他 (f)		
		計(e)	補助事業費					単独事業費						その他	
			小計	機械器具 購入費	通信 施設費	水利 施設費	その他	小計	機械器具 購入費	通信 施設費	水利 施設費	その他			
72,340		62,936												62,936	
6,901		83,611						83,611	11,709				71,902		
		9,219						8,376					8,376	843	70
11,092		282						282		282					
5,867		15,224						15,224	15,155			69			
		282						282					282		378
28,250		4,705						3,697					3,697	1,008	
18,010		26,771	25,200	25,200				1,571	1,571						
589		23,378						23,378	23,098			280			
11,015		89,233	86,225	39,795		46,430		3,008				3,008			
		3,919						3,919	557	3,362					
	1,920														
		340						340	213				127		520
	4,160	11,783						11,783				5,003	6,780		
		12,693						12,693	12,693						
2,380		1,351						1,351	1,069	282					
995	503	290						290					290		
		710						710		389	301	20			
157,439	6,583	346,727	111,425	64,995		46,430		170,515	66,065	4,315	8,661	91,474	64,787	968	
14,689		198,072	129,455	129,455				68,617	68,617						142,824
13,617		117,360	30,000				30,000	87,360	87,360						87,360
21,747	85,002	28,977	28,977	28,977											
50,053	85,002	344,409	188,432	158,432			30,000	155,977	155,977						230,184



# 4 保安

## 4 保安

県内の高圧ガス関係の事業者は1,073事業所で、内訳は製造関係が641事業所、販売関係が343事業所、貯蔵所が58事業所、容器の製造、検査関係が10事業所、特定高圧ガスの消費関係が21事業所となっている。(平成21年3月31日現在)

		(各年3月31日現在)				
		平成16年度	平成17年度	平成18年度	平成19年度	平成20年度
第一種製造者	LPガス	25	25	24	23	22
	一般ガス	14	15	16	15	16
	兼業	7	8	7	7	7
	冷凍	50	45	44	42	42
第二種製造者	一般ガス	95	98	99	99	103
	LPガス	2	2	2	2	2
販売事業者	LPガス	10	11	11	12	12
	一般ガス	73	74	75	70	92
	LP・一般兼業	20	20	20	15	15
	冷凍	338	338	338	224	224
貯蔵所	47	47	50	55	58	
容器検査所	6	9	10	10	9	
容器製造事業者	1	1	1	1	1	
特定高圧ガス消費者	18	16	17	21	21	

県内の平成20年中の高圧ガス保安法関係事故は4件(前年比1件)であった。事故の種類は、破損漏洩事故が2件、高圧ガス容器の「盗難・紛失」が2件であった。

全国の状況について見ると、平成20年中の高圧ガス保安法関係の事故は、788件(前年比+53件)発生しており、前年を大きく上回る結果となった。事故の内訳は、漏えい・火災等の「災害」に係るものが294件(前年比+7件)、「盗難・紛失」に係るものが494件(前年比+46件)であった。災害事故の件数は、過去最大件数となったが、災害事故に限れば前年と比べ、件数の変化としてはほぼ横ばいである。

「盗難・紛失」に関しては、平成4年以前は殆ど届出が無かったのに対し、近年は急激に増加していることが特徴である。県内においても盗難事故は、毎年発生している。盗難容器は、不適切な使用や不法投棄による事故を招く可能性や、犯罪に利用される恐れがあることから、容器管理者のさらなる管理の徹底が求められる。

高圧ガス保安法関係事故件数の推移

		平成16年	平成17年	平成18年	平成19年	平成20年
災害	製造	0	33	0	26	0
	LP	0	10	0	10	0
	コンビナート	0	18	0	14	0
	冷凍	0	4	0	15	0
	小計	0	65	0	65	0
	移動	0	31	0	22	0
	消費	0	41	0	62	0
	その他	0	20	0	15	0
	災害計	0	157	0	164	0
	盗難・紛失	12	334	1	337	6
合計	12	491	1	501	6	

件数 左側:鳥取県 右側:全国

## LPガス

県内の平成20年におけるLPガスの事故件数は4件(前年比+2件)発生し、死者、負傷者はなかった。

これらの事故は、いずれも容器或いは容器接続部分からの漏えい事故であり、容器交換時の作業ミス等によるものが含まれている。

全国のLPガス事故件数は、平成20年は前年より減少して232件(前年比7件)であった。これらの事故による死傷者は、死者4名、負傷者76名であった。

このような事故に対し、販売事業者の保安意識の向上及び消費者への注意喚起等に努める必要がある。

事故件数の推移

	平成16年	平成17年	平成18年	平成19年	平成20年
鳥取県	1	2	6	2	4
全国	105	105	219	239	232

県内のLP事故件数の推移

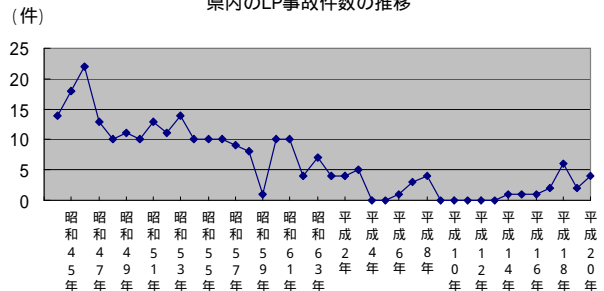

県内のLPガス販売事業者数は135事業者、販売店数は160店舗(平成21年3月31日現在)であり、販売事業者数は前年度末に比べて9事業者、販売店数は10店舗それぞれ減少した。

## 電気工事業

県内の電気工事業者数は438社である(平成21年3月31日現在)。

このうち、登録電気工事業者は255社、建設業許可を受けているみなし登録電気工事業者は173社であり、これらで全体の98%を占めている。

<電気工事業者数>

	平成16年度	平成17年度	平成18年度	平成19年度	平成20年度
電気工事業法に基づく登録業者	244	257	242	255	255
電気工事業法に基づく通知業者	1	1	1	1	1
建設業法に基づく届出業者	158	165	154	153	173
建設業法に基づく通知業者	10	10	10	10	9
計	413	433	407	419	438

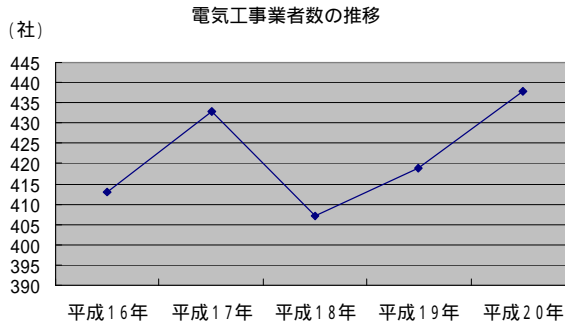

## 火薬類

平成20年中に県内で火薬類事故は発生しなかった。

全国の様子は、事故件数49件、死者3名、負傷者70名となっており、中でも、煙火の消費中の事故が多くを占めている。

県内の火薬関係事故件数の推移

	平成16年	平成17年	平成18年	平成19年	平成20年
事故件数	0	1	0	0	0
死者数	0	0	0	0	0
負傷者数	0	2	0	0	0

全国の火薬関係事故件数の推移

	平成16年	平成17年	平成18年	平成19年	平成20年
事故件数	41	34	40	49	49
死者数	0	2	2	0	3
負傷者数	51	37	42	54	70

また、平成20年度における県内の火薬類の譲受許可件数は67件、消費許可件数は100件であった。

区分	年度	平成16年度	平成17年度	平成18年度	平成19年度	平成20年度
譲受許可件数		120	120	85	77	67
消費許可件数		174	103	102	155	100

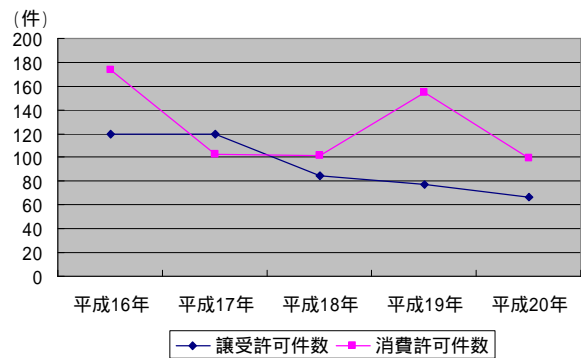

4-1 県内高圧ガス保安法関係事故集計表

(各年12.31現在)

	L P ガ ス															一般ガス			冷 凍			合 計			
	販 売 所			消 費 先						運 搬 中			小 計			件数	死者	負傷者	件数	死者	負傷者	件数	死者	負傷者	
				自損故意			そ の 他																		
	件数	死者	負傷者	件数	死者	負傷者	件数	死者	負傷者	件数	死者	負傷者	件数	死者	負傷者	件数	死者	負傷者	件数	死者	負傷者	件数	死者	負傷者	
平成15年	1												1										1	0	0
平成16年							12						12										12	0	0
平成17年							1						1										1	0	0
平成18年							4						4		2								6	0	0
平成19年							4			1			5										5	0	0
平成20年	1						2						3		1								4	0	0

#### 4-2 高圧ガス関係事業所の推移

(各年3月31日現在)

		平成16年度	平成17年度	平成18年度	平成19年度	平成20年度
第一種製造者	LPガス	25	25	24	23	22
	一般ガス	14	15	16	15	16
	兼業	7	8	7	7	7
	冷凍	50	45	44	42	42
第二種製造者	一般ガス	95	98	99	99	103
	LPガス	2	2	2	2	2
	冷凍	415	416	425	432	449
販売事業者	LPガス	10	11	11	12	12
	一般ガス	73	74	75	70	92
	LP・一般兼業	20	20	20	15	15
	冷凍	338	338	338	224	224
貯蔵所	47	47	50	55	58	
容器検査所	6	9	10	10	9	
容器製造事業者	1	1	1	1	1	
特定高圧ガス消費者	18	16	17	21	21	

#### 4-3 高圧ガス別事業所の内訳

複数のガスを取扱う事業所含む

(平成21年3月31日現在)

	第一種製造者	第二種製造者	販売所	貯蔵所	特定高圧ガス消費者
空気	6	13	3	0	
酸素	9	37	29	14	5
アセチレン	1	0	18	4	
窒素	9	36	22	26	
水素	0	0	8	4	2
炭酸ガス	7	8	29	12	
フロンガス	42	427	267	2	
塩素	0	0	1	0	
LPガス	29	2	28	20	13
アルゴン	3	3	8	5	
アンモニア	6	27	8	0	
硫化水素	0	0	0	0	
エチレン	0	0	3	0	
天然ガス	9	0	3	3	
一酸化炭素	0	0	0	0	
特殊ガス	0	0	2	3	5
その他	0	3	8	7	
計	121	556	437	100	25

#### 4-4 市町村別事業所数

(平成21.3.31現在)

市町村名	第一種製造者					第二種製造者		特定 高圧ガス 消費者	第一種貯蔵所	第二種貯蔵所	容器 検査所	販売所
	L P ガス	一 般 ガス	一 般 ガス 兼 業 L P ガス	冷 凍 ・ 冷 房	計	一 般 ガス ・ L P ガス	冷 凍 ・ 冷 房				外 数 ( ) 内 製 造 所	一 般 ガス ( 冷 凍 機 販 売 除 く )
鳥取市	4	5	5	4	18	41	114	7	4	22	6	53
米子市	8	7	1	4	20	19	129	7	4	7	1	35
倉吉市	6		1	3	10	14	29	3	5	5	2 (1)	11
境港市	2	1		26	29	8	74		2	1		10
岩美町		1		2	3	2	5					
若桜町					0		1	1		1		
智頭町					0	1	3					3
八頭町					0	4	3	1				2
三朝町				1	1	3	9					1
北栄町		1			1	2	4					
湯梨浜町					0	1	14					2
琴浦町	2			2	4	3	24			1		1
日吉津村					0		5					
大山町					0	4	13	1		2		
南部町					0	2	5			2		
伯耆町					0		4					
日南町					0	1	1		1			1
日野町					0		3	1		1		
江府町		1			1		9					
合計	22	16	7	42	87	105	449	21	16	42	9	119



#### 4-5 高圧ガス貯槽の基数

(単位:基) (平成21.3.31現在)

	3t以上 10t未満	10t以上 50t未満	50t以上	計
液化酸素	5	4	0	9
液化炭酸ガス	9	2	0	11
液化塩素	0	0	0	0
液化窒素	26	10	0	36
液化石油ガス	0	29	8	37
液化アルゴン	1	2	0	3
液化天然ガス	0	2	5	7

#### 4-6 高圧ガス容器検査本数

(単位:本)

平成16年度	平成17年度	平成18年度	平成19年度	平成20年度
24,302	41,085	0	0	0

平成18年度から県の業務廃止

4-7 LPガス事故件数

(各年12.31現在)

年		平成 16年	平成 17年	平成 18年	平成 19年	平成 20年
発生件数		1	2	6	2	4
人的被害	死者					
	傷者	1		1	1	
災害現象	漏えい	1	1	1	1	4
	爆発・火災			1	1	
	酸欠・中毒					
	その他		1	4		
漏えい原因	元栓誤開放					
	接続不良			1		2
	点火ミス					
	自損行為					
	その他	1	1		2	2
着火原因	燃焼器	1				
	タバコ					
	電気器具				1	
	その他			1		
警報器 (検知器)	有	1	2	1		
	無			1	2	4
建物用途	個別住宅		1	1	1	3
	共同住宅		1	1		1
	飲食店等	1		4		
	その他				1	
発生器具	閉止弁					
	ゴム管			4		
	燃焼器	1				
	その他		2	2	2	4

## 4-8 LPガス事故件数(2)

(各年12.31現在)

責任の所在	平成16年		平成17年		平成18年		平成19年		平成20年	
	件数	%	件数	%	件数	%	件数	%	件数	%
消費者の不注意によるもの	-	-	-	-	-	-	1	50		
消費者の不注意にもよるが、販売店の保安サービスも不足と思われるもの	-	-	-	-	-	-				
販売店の処理に欠陥があったもの	-	-	-	-	-	-			1	25
建築構造の欠陥器具の不良によるもの。整備不良	-	-	-	-	1	16.7				
その他	1	100	2	100	4	83.3	1	50	3	75
計	1	100	2	100	6	100	2	100	4	100

### 4-9 LPガス事故件数の年別推移

(各年12.31現在)

年	事故件数	年	事故件数	年	事故件数
昭和45年	18	昭和58年	8	平成8年	4
昭和46年	22	昭和59年	1	平成9年	0
昭和47年	13	昭和60年	10	平成10年	0
昭和48年	10	昭和61年	10	平成11年	0
昭和49年	11	昭和62年	4	平成12年	0
昭和50年	10	昭和63年	7	平成13年	0
昭和51年	13	平成元年	4	平成14年	1
昭和52年	11	平成2年	4	平成15年	1
昭和53年	14	平成3年	5	平成16年	1
昭和54年	10	平成4年	0	平成17年	2
昭和55年	10	平成5年	0	平成18年	6
昭和56年	10	平成6年	1	平成19年	2
昭和57年	9	平成7年	3	平成20年	4

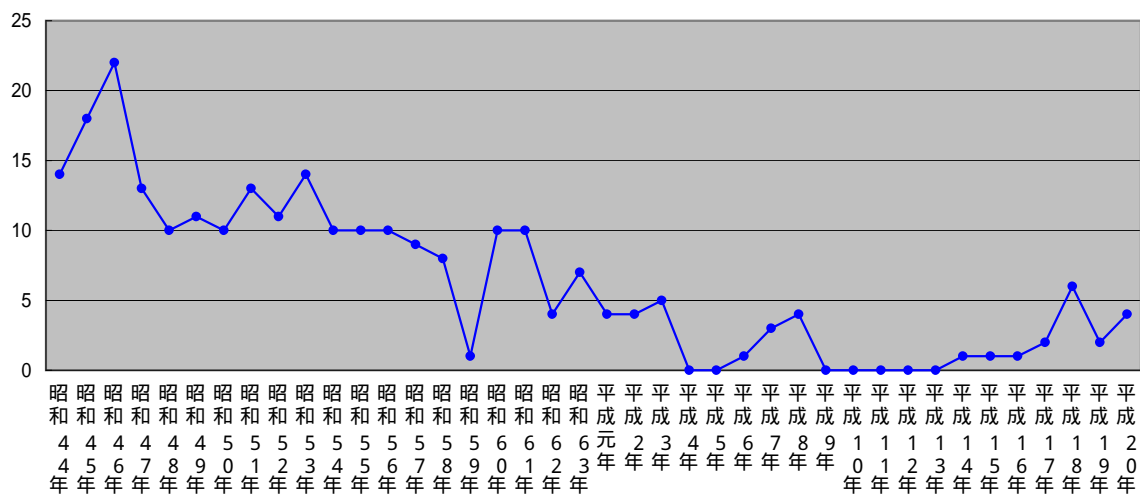

#### 4-10 液化石油ガス(LPガス)販売事業所の推移(LPガス法関係)

	平成16年度	平成17年度	平成18年度	平成19年度	平成20年度
事業者数	145	150	149	144	135
販売所数	184	185	175	170	160

(注)1. 市町村別販売所数は4-11を参照のこと。

2. 経済産業大臣許可を含む。

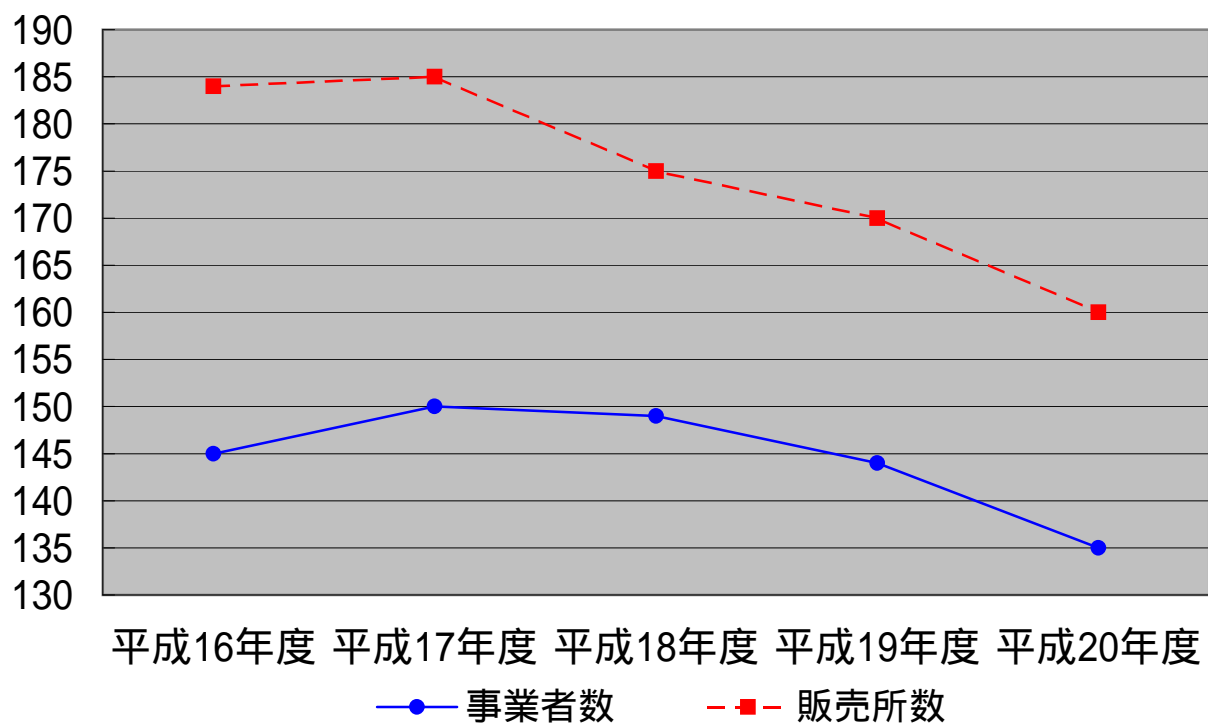

4-11 市町村別LPガス販売事業所数

(平成21.3.31現在)

鳥取市	41(3)	湯梨浜町	5
米子市	28(6)	琴浦町	6
倉吉市	17(3)	日吉津村	1
境港市	19(3)	大山町	4
岩美町	2	南部町	3
若桜町	3	伯耆町	5
智頭町	5	日南町	4
八頭町	6	日野町	5(1)
三朝町	2	江府町	2
北栄町	2	県計	160(16)

(注) ( )内は、経済産業局長登録販売所で内数である。

#### 4-12 液化石油ガス販売量の推移

(単位: t)

区分		年度				
		平成 16年度	平成 17年度	平成 18年度	平成 19年度	平成 20年度
小 売	家 庭 ・ 業 務 用	48,766	48,729	47,028	45,821	43,606
	工 業 用	6,599	6,221	6,340	5,696	5,356
自 動 車 用 ( オ ー ト ガ ス )		3,956	4,118	3,834	3,979	3,679
簡 易 ガ ス 用 ( ガ ス 事 業 法 )		2,890	2,881	2,750	2,618	2,487
計		62,211	61,949	59,952	58,114	55,128

#### 4-13 液化石油ガスの利用状況(一般家庭用)

区分		年度				
		平成 16年度	平成 17年度	平成 18年度	平成 19年度	平成 20年度
総世帯数(A)		210,259	218,520	221,162	224,026	225,096
LPガス消費世帯数(B)		174,655	172,028	167,622	163,856	156,628
LPガス消費量(t) (C)		48,766	48,729	47,028	45,821	43,606
普及率(%) (B/A)		83.1	78.7	75.8	73.1	69.6
1世帯当たりLPガス消費量(kg) (C/B)		279.2	283.2	280.6	279.6	278.4
(参)都市ガス消費世帯数		37,649	32,942	36,785	34,612	36,136

(注) ガス事業法の適用を受けるLPガス消費者を含む。

#### 4-14 平成20年度高压ガス関係試験結果

(高压ガス関係試験結果)

区 分	受験者区分	出願者数	受験者数 (A)	合格者数 (B)	合格率 (A / B) (%)
乙種化学	全 科 目	12	11	1	9.1
	科目免除	2	2	1	50.0
	計	14	13	2	15.4
乙種機械	全 科 目	9	8	2	25.0
	科目免除	2	2	2	100.0
	計	11	10	4	40.0
丙化(液石)	全 科 目	18	17	1	5.9
	科目免除	10	10	10	100.0
	計	28	27	11	40.7
丙化(特別)	全 科 目	25	25	1	4.0
	科目免除	10	10	8	80.0
	計	35	35	9	25.7
第二種冷凍	全 科 目	7	4	2	50.0
	科目免除				-
	計	7	4	2	50.0
第三種冷凍	全 科 目	20	19	8	42.1
	科目免除	3	3	3	100.0
	計	23	22	11	50.0
第一種販売	全 科 目	5	5	3	60.0
	科目免除	3	3	3	100.0
	計	8	8	6	75.0
第二種販売	全 科 目	25	24	5	20.8
	科目免除	18	18	18	100.0
	計	43	42	23	54.8
LPガス設備士	全 科 目	8	8	5	62.5
	筆記免除				-
	計	8	8	5	62.5

(高压ガス関係免状交付状況)

区分	平成16年度		平成17年度		平成18年度		平成19年度		平成20年度	
	交 付	再交付	交 付	再交付	交 付	再交付	交 付	再交付	交 付	再交付
乙 種 化 学	6	2	2	0	1	1	2		5	0
乙 種 機 械	2	0	3	0	2		4		2	0
丙 種 化 学 液 石	5	2	6	1	7	1	11		11	1
丙 種 化 学 特 別	15	0	15	0	18		10		13	0
第 二 種 冷 凍	8	0	3	0	5		2		6	0
第 三 種 冷 凍	3	1	13	1	7	1	12		18	0
第 一 種 販 売	5	1	5	0	8		4		10	0
第 二 種 販 売	39	7	25	2	23	6	23	1	28	1
液化石油ガス設備士	32	7	35	1	37	1	43	1	30	6



#### 4-15 高压ガス保安功労者等表彰状況

区分 年度	高 圧 ガ ス 関 係						
	経済産業大臣	中国経済産業局長			知 事		
	LPガス	LPガス	一般ガス	冷凍	LPガス	一般ガス	冷凍
昭和28年度							
昭和30年度							
昭和42年度					12		
昭和44年度	1						
昭和47年度					11		
昭和49年度	2	3					
昭和50年度		3			1		
昭和51年度		1			2		1
昭和52年度		1			3		
昭和53年度		2			1		2
昭和54年度		3					
昭和55年度				1	2		
昭和56年度	1	1	1		2	3	1
昭和57年度		1	1		3	1	
昭和58年度		1			4	1	
昭和59年度					2	1	
昭和60年度		1			2	1	
昭和61年度		1			3	2	
昭和62年度	1	1	1		3	1	2
昭和63年度		1			3	1	1
平成元年度	1	2			4	1	
平成2年度					5		1
平成3年度		2	2		5		1
平成4年度	1	2			2	2	
平成5年度	1	2	1		4		
平成6年度	1	1			2	1	
平成7年度					1		
平成8年度		1			2	1	
平成9年度		2	1		3		
平成10年度	1	1			2	1	
平成11年度		2			1		
平成12年度	1	2		1	3	1	2
平成13年度	1	2			3	1	2
平成14年度		1			3	1	
平成15年度		1			2	1	
平成16年度					3	1	
平成17年度	2				4	1	2
平成18年度					4	1	1
平成19年度					4	1	1
平成20年度					6	1	1
合 計	14	41	7	2	117	26	16

#### 4-16 電気工事業者数年別推移

	平成 16年度	平成 17年度	平成 18年度	平成 19年度	平成 20年度
電気工事業法に基づく登録業者	244	257	242	255	255
電気工事業法に基づく通知業者	1	1	1	1	1
建設業法に基づく届出業者	158	165	154	153	173
建設業法に基づく通知業者	10	10	10	10	9
計	413	433	407	419	438

#### 4-17 電気工事業者への立入検査実施状況

区分 年度	検査 対象数	検査数	検査実施 率	違反項目 別件数	違反項目内訳			
					届出不順	標識	帳簿	その他
平成 16年度	413	13	3.1%	16		10	6	
平成 17年度	433	3	0.7%	2		2	1	
平成 18年度	407	0						
平成 19年度	419	8	1.9%	6		4	2	
平成 20年度	438	7	1.6%	3		2	1	

#### 4-18 電気用品に関する立入検査実施状況

	平成 16年度	平成 17年度	平成 18年度	平成 19年度	平成 20年度
検査販売店数	1	0	1	0	0
検査品数	16	0	10	0	0
違反件数	0	0	0	0	0

#### 4-19 電気工事士免状の交付状況

(単位：件)

区分	年度	平成 16年度	平成 17年度	平成 18年度	平成 19年度	平成 20年度
	第一種電気工事士免状	交付数	34	53	41	44
累計		2,388	2,441	2,482	2,526	2,553
第二種電気工事士免状	交付数	160	166	229	204	200
	累計	8,920	9,086	9,315	9,519	9,719

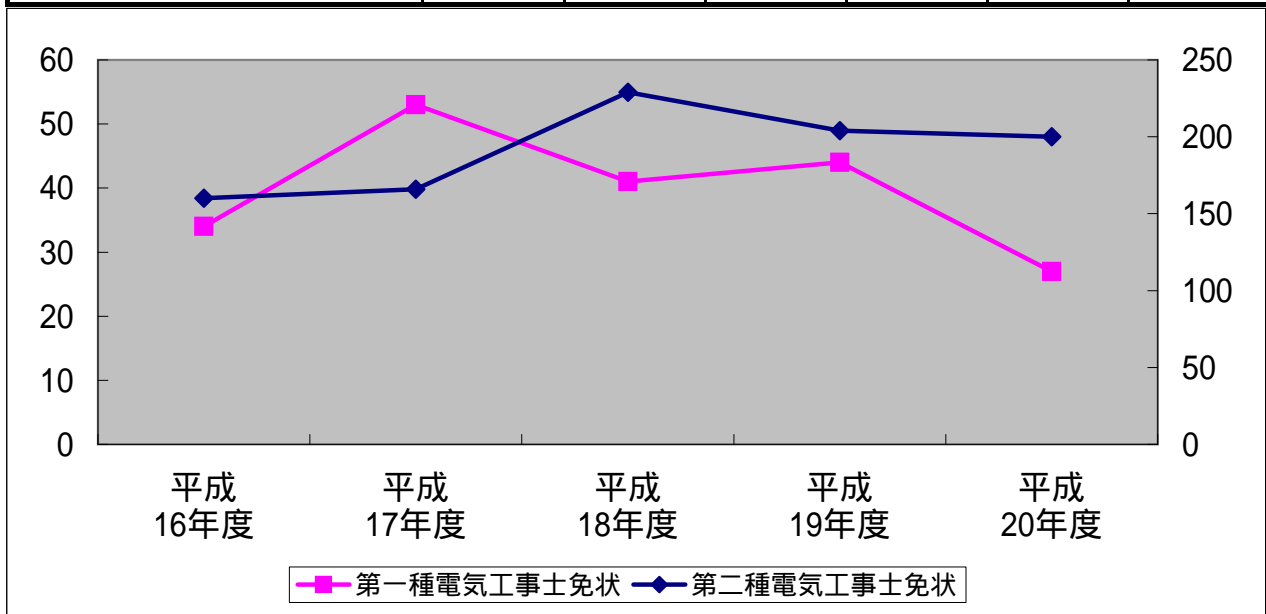

#### 4-20 火薬類事故発生状況

		平成16年	平成17年	平成18年	平成19年	平成20年
県内	事故件数	0	1	0	0	0
	死者数	0	0	0	0	0
	負傷者数	0	2	0	0	0
全国	事故件数	41	34	40	49	49
	死者数	0	2	2	0	3
	負傷者数	51	37	42	54	70

#### 4-21 火薬類種類別取扱別事故件数(H20)

取扱	種類	産業火薬		煙火		がん具煙火		合計	
		鳥取県	全国	鳥取県	全国	鳥取県	全国	鳥取県	全国
製造中	件数		6					0	6
	死者数		1					0	1
	負傷者数		3					0	3
消費中	件数		7		30		3	0	40
	死者数							0	0
	負傷者数		6		52		1	0	59
運搬中	件数							0	0
	死者数							0	0
	負傷者数							0	0
貯蔵中	件数							0	0
	死者数							0	0
	負傷者数							0	0
がんろう中	件数							0	0
	死者数							0	0
	負傷者数							0	0
その他の事故	件数				2		1	0	3
	死者数				2			0	2
	負傷者数				5		3	0	8
合計	件数	0	13	0	32	0	4	0	49
	死者数	0	1	0	2	0	0	0	3
	負傷者数	0	9	0	57	0	4	0	70

#### 4-22 火薬類譲受・消費許可件数年別推移

区分 \ 年度	平成 16年度	平成 17年度	平成 18年度	平成 19年度	平成 20年度
譲受許可件数	120	120	85	77	67
消費許可件数	174	103	102	155	100

#### 4-23 火薬庫の種類別棟数

(単位：棟)

区分	平成 16年度	平成 17年度	平成 18年度	平成 19年度	平成 20年度
一級火薬庫	18	18	18	18	18
二級火薬庫	0	0	0	2	2
三級火薬庫	3	3	3	3	3
煙火火薬庫	4	4	4	4	4
計	25	25	25	27	27

#### 4-24 火薬類販売事業所数

区分	年度	平成 16年度	平成 17年度	平成 18年度	平成 19年度	平成 20年度
	産業火薬類(火工品含む)販売所		8	8	8	8
火工品のみの販売所		25	25	25	25	25
計		33	33	33	33	33

#### 4-25 武器等製造法に係る許可事業者数

(平成20年度末)

製造業者	販売業者	販売及び 製造業者	計
0	5	2	7

#### 4-26 火薬類立入検査等実施状況

年度	区分	検査を実施した 事業所数	違反 件数	処分・措置数 (事業所数)	
				法令に 基づく 処分	文書注 意始末 書等
平成16年度		117	0	0	0
平成17年度		143	0	0	0
平成18年度		128	0	0	0
平成19年度		147	0	0	0
平成20年度		136	0	0	0

1事業所に複数の違反事項がある場合はそれを累計した件数

4-27 火薬類取扱保安責任者免状の交付・講習

	交付状況			講習			
	甲種	乙種	丙種	免状所有者講習	従事者講習	発破実技講習	煙火従事者講習
平成16年度	16	13	0	105	82	20	62
平成17年度	16	17	0	161	53	16	90
平成18年度	8	11	1	121	53	0	88
平成19年度	4	7	0	225	42	0	65
平成20年度	7	6	1	90	19	0	49

4-28 平成20年度火薬類取扱保安責任者試験の結果

区分	願書提出者	受験者数 (A)	合格者数 (B)	合格率 (A/B)
甲種取扱保安責任者	15	14	7	50.0%
乙種取扱保安責任者	33	31	5	16.1%
丙種製造保安責任者	1	1	1	100.0%
計	49	46	13	28.3%

4-29 火薬類関係保安功労者等表彰状況

火薬類関係保安功労者等表彰状況		
年度	区分	火薬類関係
	経済産業大臣	知事
昭和30年度	1	
昭和42年度		
昭和44年度		
昭和47年度		
昭和49年度		
昭和50年度		
昭和51年度		
昭和52年度		
昭和53年度		
昭和54年度		5
昭和55年度		2
昭和56年度		2
昭和57年度		4
昭和58年度		5
昭和59年度		5
昭和60年度		4
昭和61年度		5
昭和62年度		4
昭和63年度		3
平成元年度		2
平成2年度	1	1
平成3年度		1
平成4年度		3
平成5年度		2
平成6年度		2
平成7年度		1
平成8年度		2
平成9年度		
平成10年度		2
平成11年度		1
平成12年度		1
平成13年度		
平成14年度		
平成15年度		1
平成16年度		
平成17年度		
平成18年度		
平成19年度		
平成20年度		
合 計	2	58



4-30 危険物許可施設の現況

(各年3月31日現在)

	平成 16年	平成 17年	平成 18年	平成 19年	平成 20年	平成20年度の 組合管内別内訳			
						鳥取県東部 広域行政 管理組合	鳥取中部 ふるさと 広域連合	鳥取県西部 広域行政 管理組合	
合計 (A)+(B)+(C)	3,228	3,147	3,101	3,020	2,969	1,021	544	1,404	
製造所 (A)	3	3	2	2	2	1	0	1	
貯蔵所	小計 (B)	2,277	2,201	2,172	2,118	2,082	710	336	1,036
	屋内 貯蔵所	320	311	311	308	298	127	43	128
	屋外タンク 貯蔵所	248	244	242	240	233	70	45	118
	屋内タンク 貯蔵所	65	65	65	65	66	28	10	28
	地下タンク 貯蔵所	1,089	1,051	1,031	1,005	983	346	179	458
	簡易タンク 貯蔵所	6	6	6	6	6	6	0	0
	移動タンク 貯蔵所	466	444	436	417	421	122	55	244
	屋外 貯蔵所	83	80	81	77	75	11	4	60
取扱所	小計 (C)	948	943	927	900	885	310	208	367
	給油 取扱所	562	556	546	529	522	177	126	219
	第一種販売 取扱所	4	3	3	2	3	1	1	1
	移送 取扱所	1	1	1	1	1	0	0	1
	一般 取扱所	381	383	377	368	356	132	78	146
事業所数	1,986	1,957	1,935	1,903	1,872	714	373	785	

4-31 危険物取扱者試験実施状況

年度	区分	総 数			甲 種			乙								
		受験者	合格者	合格率 (%)	受験者	合格者	合格率 (%)	小 計			第 1 類			第 2 類		
								受験者	合格者	合格率 (%)	受験者	合格者	合格率 (%)	受験者	合格者	合格率 (%)
平成 16年度	一回	1,343	542	40.4	44	13	29.5	1,133	433	38.2	31	18	58.1	31	21	67.7
	二回	952	389	40.4	47	14	29.8	805	315	39.1	28	16	57.1	21	12	57.1
	合計	2,295	931	40.4	91	27	29.7	1,938	748	38.7	59	34	57.6	52	33	62.4
平成 17年度	一回	1,065	377	35.4	27	8	29.63	905	310	34.3	25	13	52	17	10	58.82
	二回	961	314	32.67	43	8	18.6	835	262	31.4	23	12	52.17	22	8	36.36
	合計	2,026	691	34.0	70	16	24.1	1,740	572	32.8	48	25	52.1	39	18	47.6
平成 18年度	一回	1,047	415	39.6	35	8	22.9	892	337	37.8	38	21	55.3	29	25	86.2
	二回	820	344	42.0	38	9	23.7	691	286	41.4	29	20	69.0	27	14	51.9
	三回	389	163	41.9				389	163	41.9						
	合計	2,256	922	40.9	73	17	23.3	1,972	786	39.9	67	41	61.2	56	39	69.6
平成 19年度	一回	847	377	44.5	38	7	18.4	718	324	45.1	32	20	62.5	33	23	69.7
	二回	826	323	39.1	49	10	20.4	688	260	37.8	37	25	67.6	18	13	72.2
	三回	564	225	39.9				564	225	39.9	10	6	60.0	19	14	73.7
	合計	2,237	925	41.4	87	17	19.5	1,970	809	41.1	79	51	64.6	70	50	71.4
平成 20年度	一回	770	265	34.4	46	12	26.1	663	227	34.2	18	13	72.2	14	10	71.4
	二回	577	165	28.6	48	8	16.7	500	141	28.2	8	6	75.0	15	11	73.3
	三回	571	203	35.6				571	203	35.6	17	8	47.1	20	11	55.0
	合計	1,918	633	33.0	94	20	21.3	1,734	571	32.9	43	27	62.8	49	32	65.3

種												丙 種		
第 3 類			第 4 類			第 5 類			第 6 類					
受験者	合格者	合格率 (%)	受験者	合格者	合格率 (%)	受験者	合格者	合格率 (%)	受験者	合格者	合格率 (%)	受験者	合格者	合格率 (%)
38	27	71.1	967	320	33.1	24	20	83.3	42	27	64.3	166	96	57.8
32	25	78.1	678	224	33	21	18	85.7	25	20	80	110	60	54.5
70	52	74.6	1,645	544	33.1	45	38	84.5	67	47	72.2	276	156	56.2
14	9	64.29	806	252	31.27	13	10	76.92	30	16	53.33	133	59	44.36
22	6	27.27	730	212	29.04	20	15	75	18	9	50	83	44	53.01
36	15	45.8	1,536	464	30.2	33	25	76.0	48	25	51.7	216	103	48.7
27	19	70.4	742	227	30.6	19	14	73.7	37	31	83.8	120	70	58.3
31	18	58.1	556	202	36.3	27	20	74.1	21	12	57.1	91	49	53.8
			389	163	41.9									
58	37	63.8	1,687	592	35.1	46	34	73.9	58	43	74.1	211	119	56.4
23	15	65.2	574	232	40.4	20	14	70.0	36	20	55.6	91	46	50.5
19	15	78.9	569	177	31.1	14	12	85.7	31	18	58.1	89	53	59.6
19	8	42.1	480	172	35.8	16	11	68.8	20	14	70.0			
61	38	62.3	1,623	581	35.8	50	37	74.0	87	52	59.8	180	99	55.0
22	17	77.3	562	161	28.6	20	12	60.0	27	14	51.9	61	26	42.6
13	2	15.4	437	108	24.7	13	4	30.8	14	10	71.4	29	16	55.2
20	16	80.0	471	141	29.9	21	11	52.4	22	16	72.7			
55	35	63.6	1,470	410	27.9	54	27	50.0	63	40	63.5	90	42	46.7

#### 4-32 危険物取扱者免状交付状況

区分 年度	総計	免状の種類								
		甲種	乙種							丙種
			小計	第1類	第2類	第3類	第4類	第5類	第6類	
平成16年度	928	25	754	35	35	53	545	39	47	149
平成17年度	682	16	567	24	19	15	458	26	25	99
平成18年度	913	18	783	41	38	36	591	34	43	112
平成19年度	913	15	799	50	49	37	576	36	51	99
平成20年度	634	20	575	27	33	37	410	28	40	39

#### 4-33 危険物取扱者保安講習実施状況

	受講者数	免状の種類								
		甲種	乙種							丙種
			小計	第1類	第2類	第3類	第4類	第5類	第6類	
平成16年度	666	13	605	8	5	11	597	5	1	155
平成17年度	673	11	671	13	8	7	620	6	17	157
平成18年度	668	8	681	14	10	4	613	17	23	158
平成19年度	723	7	738	15	13	12	673	10	15	159
平成20年度	617	9	602	12	10	4	569	3	4	131

# 5 災害状況



## 5 災害の状況

平成20年に県内で発生した災害は別表(5-1)のとおりで、主な被害の状況は以下のとおりです。

### 大雨被害

災害発生日	被害の概要
平成20年6月20~21日	被害件数 住家 床下浸水4棟 道路 2箇所 被害額 農林水産業施設 3,620 千円 公共土木施設 5,521 千円
平成20年7月28日~29日	被害件数 住家 床下浸水2棟 道路 3箇所 電気(停電) 2,746戸 被害額 農林水産業施設 2,445 千円 公共土木施設 7,246 千円

### 雹被害

災害発生日	被害の概要
平成20年8月29日	被害件数 住家 一部損壊6棟 被害額 農林水産業施設 90,751 千円 農産被害 139,722 千円

# 5 - 1 災害年報

災 害 名			冬期風浪	地滑り	豪雨	豪雨	梅雨前線豪雨	豪雨
発 生 年 月 日			H.20.2.23-2.24	H.20.3.8-3.9	H20.3.19-3.20	H20.4.18-4.19	H20.6.20-6.21	H.20.7.24
人的被害	死者	人						
	行方不明者	人						
	負重傷	人						
	軽傷	人						
住家被害	全壊	棟 世帯 人						
	半壊	棟 世帯 人						
	一部破損	棟 世帯 人						
	床上浸水	棟 世帯 人						
	床下浸水	棟						4
		世帯						4
人							12	
非住家	公共建物	棟						
	その他	棟					1	
田	流失・埋没冠水	ha				0.42	0.18	0.26
	流失・埋没冠水	ha						
畑	流失・埋没冠水	ha						
	流失・埋没冠水	ha						
その他	学校	箇所						
	病院	箇所						
	道路	箇所			3	3	2	
	橋りょう	箇所						
	河川	箇所						
	港湾	箇所						
	砂防	箇所		1				
	清掃施設	箇所						
	崖くずれ	箇所						
	鉄道不通	箇所						
被害船舶	隻							
水道	戸							
電話	回線							
電気	戸	286		249			443	
ガス	戸							
ブロック塀	箇所							
火災	建物	件						
	危険物	件						
	その他	件						
り災世帯数	世帯							
り災者数	人							
施設被害	公立文教施設	千円						
	農林水産業施設	千円				7,126	3,620	754
	公共土木施設	千円	176,529	53,597	80,249	37,948	5,521	
	その他の公共施設	千円						
	小計	千円	176,529	53,597	80,249	45,074	9,141	754
公共施設被害市町村数	団体	1	1	3	2	4	1	
その他	農産被害	千円						
	林産被害	千円						
	畜産被害	千円						
	水産被害	千円						
	商工被害	千円						
	その他	千円						
	被害総額	千円	176,529	53,597	80,249	45,074	9,141	754
都道府県災害対策本部	設置 解散	月 日 月 日	月 日 月 日	月 日 月 日	月 日 月 日	月 日 月 日	月 日 月 日	
災害対策本部設置市町村	団体							
災害救助法適用市町村	団体							
消防職員出動延人数	人	12				10		
消防団員出動延人数	人					4		







# 6 防災体制

## 6 防災体制

### 防災危機管理対策

災害に強い人づくり、まちづくり、体制づくりに向けて、防災意識の普及啓発、防災訓練の実施、大規模災害に備えた初動体制の充実強化、市町村防災体制の整備支援などを行い、防災危機管理対策を推進している。また、関係機関との連携及び地域防災計画に基づいた総合的な防災体制の充実、強化に取り組んでいる。

【課題】	【施策の方向】	【主な内容】
災害に強い人づくり	地域防災力の強化	..... 防災意識の普及啓発対策(防災局) ..... 地域防災力の向上対策(防災局)
	防災体制の強化	..... 総合的な防災対策(防災局) ..... 総合防災訓練の実施(防災局) ..... 地震防災対策(防災局)
災害に強いまちづくり	防災情報の収集・伝達	..... 初動体制の強化対策(防災局) ..... 防災情報の収集・伝達対策(防災局) ..... 孤立集落対策(防災局) ..... 消防防災ヘリコプターの活用(防災局) ..... 携帯電話の不感地区解消対策(企画部)
	防災関係機関との連携強化	..... 防災関係機関情報交換会の開催(防災局) ..... 災害時の自衛隊等の受援計画(防災局) ..... 応援協定の締結(防災局)
	市町村防災体制の整備支援	..... 市町村の災害応急対策活動の支援(防災局) ..... 県と市町村の連携した備蓄体制の整備(防災局)
	原子力防災対策	..... 人形峠環境技術センターに関する防災対策(防災局) ..... 島根原子力発電所に関する防災対策(防災局)
災害に強い体制づくり	速やかな災害被害からの復旧	..... 被災者生活再建支援制度(防災局)
	有事における国民保護	..... 国民保護協議会 ..... 国民保護計画、避難マニュアルの実効性確保 ..... 国民保護の普及啓発、基盤整備 ..... 国民保護訓練、NBCR対応訓練 ..... 市町村国民保護体制整備支援

## 24時間待機体制の整備

災害及び事故等といった不測事態に、より迅速かつ的確に対応し、適切な初動対応体制を確保するため、平成15年度から24時間待機体制を構築した。

項目	内容
待機場所	防災待機室
待機職員の構成	2名(正職員(管理職又は防災局職員) + 非常勤職員)
業務内容	・気象予警報、地震津波情報の伝達 ・国、市町村等からの情報収集、伝達 ・災害対策本部の立ち上げ作業等 ・住民や報道への電話対応

## 自主防災組織の活性化

自主防災組織は、自治会等を単位として結成される防災組織である。同時多発的に発生する大規模災害時には、消防機関による常備消防だけでは対応できないため、「自分たちの地域は自分たちで守る。」という取り組みが、被害を最小限に抑える有効な手段となる。

県内の組織率(平成21年4月1日現在)は62.3%で、組織率は増加の傾向にあるが、今後も一層の組織率の向上と活発な活動の促進を図っていく必要がある。

平成20年は、他の模範とすべき取組を広め自主防災組織の充実強化や地域防災力の向上を図ることを目的として、「鳥取県自主防災組織等知事表彰」(平成17年度から実施)を行い、県内6団体の功労を称えた。

## 職員災害応援隊

大地震等の大規模又は重大な災害の発生時に市町村等が行う災害応急対策活動には、大量の人員が必要であることから、県職員の迅速な応援派遣と現地の状況に応じた的確な初動活動を図るために、あらかじめ応援出動可能な県職員を登録・組織化しておく「鳥取県職員災害応援隊」の制度を設け、平成15年7月から運用している。

### 1 概要

#### (1) 構成

- ・応援隊は県職員の希望者で構成され、登録制とする。
- ・応援隊は1隊概ね5名で編成し、それぞれに隊長を置く。

#### (2) 活動内容

応援隊は、市町村等の行う次の災害応急対策への応援活動(作業の補助)を行う。

- ・被災者の救出
- ・障害物の除去(瓦礫の撤去等)
- ・屋根のシート張り
- ・その他必要な活動(物資輸送、避難所の運営支援等)

### 2 応援の実施

(1) 応援の実施の決定は、市町村長からの要請等に基づき、知事が行う。

(2) 応援隊は、一隊となって派遣先の市町村長等の指揮下に入り、隊長の監督の下で応援活動を行う。

(3) 応援の期間は概ね1週間以内とし、業務内容等により期間の変更又は隊員の交代を行う。

### 3 訓練実績

#### 職員災害応援隊訓練

訓練内容: 座学、基本訓練(規律、ロープ結索訓練等)、実動訓練(仮設トイレ組立て、ブルーシート拡張)

実施日: 7月23日～25日

#### とっとり防災フェスタ2008

訓練内容: ボランティア

実施日: 10月19日

## 原子力防災対策

人形峠環境技術センターと島根原子力発電所について、国の原子力安全委員会が定める「防災対策を重点的に充実すべき地域の範囲(E P Z)」を有する地域等を対象に、平成13年度に定めた県地域防災計画を修正するとともに、原子力防災対策のための環境放射線モニタリングの実施や防護資機材等整備等を行った。

## 防災訓練

平成20年度に市町村が行った防災訓練の実施状況は、48回である。(未実施4団体)

迅速かつ的確な初動体制の確保を図るため、すべての市町村が訓練を実施し、防災対策の検証、防災マニュアルの作成、見直しを行っていくことが必要である。

16年度	17年度	18年度	19年度	20年度
57	39	54	51	48

## 防災研修会の開催

### 1 自主防災活動促進事業

自主防災活動への取組の機運醸成及び活動の活性化を図ることを目的とし、市町村又は集落等が、自治会役員、自主防災組織のリーダー等を対象として防災研修会等を行う場合に、鳥取県自主防災活動アドバイザーを講師として派遣した。

【派遣実績】13回(鳥取市、米子市、倉吉市、境港市、岩美町、湯梨浜町、北栄町)

### 2 自主防災組織リーダー研修会

自主防災組織の指導的立場にある者を対象とし、高度の知識と技能を習得させるとともに、その役割についての自覚を向上させ、地域防災を推進できる人材を育成する目的で研修会を開催した。

【実施概要】

- ・日時 10月25日、10月26日
- ・場所 白兔会館、ホープスターとっとり
- ・参加者 自主防災組織リーダー 82人(延べ人数)

## 鳥取県西部地震展示交流センターの運営

西部地震の被災体験から得た教訓を後世に継承していくことを目的に、平成18年10月に日野町に設置した「鳥取県西部地震展示交流センター」において、西部地震に関する資料等の展示を行うとともに、西部地震周年フォーラム、防災研修開催等の普及啓発事業を実施した。(日野ボランティアネットワークに業務委託)

### 1 「鳥取県西部地震展示交流センター」の事業

展示等

県西部 復興写真・パネル、映像資料(「平成12年鳥取県西部地震の記録」など)、地震記録データ(鳥取県の活断層の資料など)の展示等

研修・座談会などの企画・運営

視察受け入れ

### 2 西部地震から8年フォーラム

・10月5日(日) 米子市福祉保健総合センター

「防災と福祉の連携で、災害にも強い地域づくり」

基調講演: 相川康子氏(神戸大学経済経営研究所准教授)

## 国民保護訓練

緊急対処事態等における対処能力の向上及び関係機関相互の連携強化を図るため、国、県、倉吉市、三朝町、琴浦町が共同で訓練を実施した。

また、鳥取市では、市と自主防災会などが共同実動訓練を実施し、住民避難誘導等の動きを確認した。

日時	場所	内容	参加団体数 / 参加人数
11月16日	倉吉未来中心他	国民保護実動訓練	108団体 約1,000名
12月6日	鳥取市	鳥取市国民保護実動訓練	15団体 約200名

## 防災行政無線

鳥取県は災害対策基本法、水防法、消防組織法、災害救助法、気象業務法、武力攻撃事態等における国民の保護のための措置に関する法律等の諸法令に基づき鳥取県域における防災、応急救助、災害復旧に関する業務を円滑に遂行することを主目的として防災行政用無線局を設置している。

なお、防災行政無線の他に国との連絡を行うための消防防災用無線局、水防道路用無線局、緊急連絡用無線回線(中央防災無線)がある。

### 防災行政用無線局施設の概要

#### 地上系

- ・固定通信系・・・県庁、総合事務所を主体とした主要な地方機関及び防災関係機関を結ぶ固定地点間の無線通信系

区分	局数
統制局	1
支部局	5
中継局	11
端末局	19

- ・移動通信系・・・県内の主要地ほぼ全域を通信範囲とした車載型、携帯型の無線局による無線通信系

区分	局数
基地局	8
携帯基地局	8
陸上移動局	62
携帯局	55

#### 衛星系

県庁、総合事務所、消防防災航空センター、市町村、消防局及び陸上自衛隊に地球局を設置しており、これら相互及び消防庁、全国の自治体・消防本部等を結ぶ無線通信系

区分	局数
統制局	1
支部局	5
端末局	24
可搬局	1

## ヘリコプターテレビ電送システム

災害が発生した場合に、ヘリコプターで撮影した映像により、被災状況を災害対策本部等で把握し、災害対策を迅速・的確に行うものである。

### 平成20年度運用実績

実施日	内容
平成20年 4月 9日	行方不明者捜索
" 5月 8日	ヘリテレ伝送訓練
" 7月29日	大雨洪水警戒に伴う飛行確認
" 8月14日	土砂災害警戒警報に伴うヘリ確認
" 9月 3日	ヘリテレ伝送訓練
" 10月 9日	境水道油流出調査
平成21年 1月19日	赤外線カメラ操作訓練
" 1月28日	果樹園雪害状況調査

## 震度情報ネットワークシステム

大規模地震発生直後の被害状況把握までの空白時間における、防災関係機関の迅速な初動活動実施及び広域応援体制の早期確立を図るため、各市町村に震度計を設置し、震度情報を市町村、県、消防庁で共有するためのネットワークである。

システムでは、県が設置した震度計に一部気象庁及び防災科研のものを加え、合計39箇所(合併前の全市町村)の震度情報を収集している。これらの震度情報は、オンライン回線で気象庁に送信され、震度発表される。

### 震度計の台数

	県	気象庁	防災科研	計
震度情報ネットワークシステム(県)で収集	34	2	3	39
気象庁震度発表対象	34	6	6	46

防災科研:独立行政法人防災科学技術研究所

## 6 - 1 自主防災組織の現況

(平成21.4.1現在)

区分 市町村名	管内世帯数	組織数	構成員数	組織されている 地域の世帯数	組織率(%)
鳥取市	74,922	818	73,567	73,567	98.2
米子市	61,496	138	4,140	13,733	22.3
倉吉市	20,207	125	9,091	9,580	47.4
境港市	14,714	23	455	4,292	29.2
岩美町	4,282	4	3,689	1,070	25.0
若桜町	1,545	21	320	628	40.6
智頭町	2,782	48	955	1,380	49.6
八頭町	5,876	130	2,600	5,670	96.5
三朝町	2,664	53	421	2,058	77.3
湯梨浜町	5,822	59	1,124	5,526	94.9
琴浦町	6,320	136	390	6,305	99.8
北栄町	5,090	13	789	780	15.3
日吉津村	987	4	27	649	65.8
大山町	5,803	117	3,452	4,815	83.0
南部町	3,878	63	5,728	2,831	73.0
伯耆町	3,760	67	925	2,764	73.5
日南町	2,279	35	480	2,279	100.0
日野町	1,529	52	2,037	1,529	100.0
江府町	1,140	27	616	791	69.4
合計	225,096	1,933	110,806	140,247	62.3

(注)組織率は、組織されている地域の世帯数を管内世帯数で除したものである。



## 6 - 2 平成20年度災害対策啓発事業の実施状況

区分 県及び市町村名	広報誌	講演会	新聞	ラジオ テレビ	冊子	映画資料 (ビデオ 等)	その他
鳥取県	2	46	1	13			3
鳥取市	6			12			
米子市		1					
倉吉市	2						
境港市							
岩美町	3	5					
若桜町	1	1					
智頭町		1					
八頭町							
三朝町					1		
湯梨浜町	1			3			
琴浦町							
北栄町		1					
日吉津村	2	1					
大山町	1						
南部町	1				1	1	
伯耆町	1	1		1			
日南町	1			6			
日野町	1						
江府町	2						

### 6 - 3 平成20年度市町村別防災訓練実施状況

市町村名	区分 訓練回数	訓練の目的(回数)					訓練の形態(回数)		
		風水害	地震	大火災	林野火災	その他	実動訓練	図上訓練	通信訓練 その他
鳥取市	6	1	2	2		1	6		
米子市	1		1				1		
倉吉市	2					2	1		1
境港市									
岩美町	1		1				1		
若桜町									
智頭町	4	2		2			4		
八頭町	3		2	1			3		
三朝町	16	6	6			4	2	2	12
湯梨浜町	2		2	1			2		
琴浦町	1					1	1		
北栄町	2	1		1			2		
日吉津村	1		1				1		
大山町									
南部町	2	1				1	1	1	
伯耆町	2		1	1			2		
日南町	4	3		1			3	1	
日野町	1		1					1	
江府町									
合計	48	14	17	9	0	9	30	5	13

#### 6 - 4 市町村地域防災計画の修正状況

(平成21.4.1現在)

市町村名	策定年度	最新修正	市町村名	策定年度	最新修正
鳥取市	S39	H18	北栄町	H19	H20
米子市	H18	H18	琴浦町	H20	-
倉吉市	S42	H20	日吉津村	S49	H7
境港市	S45	H14	大山町	H19	-
岩美町	S44	H10	南部町	H20	-
若桜町	S45	H8	伯耆町	H18	H18
智頭町	S42	H7	日南町	S46	-
八頭町	H20	-	日野町	S45	H10
三朝町	S43	H8	江府町	S45	H16
湯梨浜町	H18	H18			

新設合併は新設後、編入合併は編入先の策定年を記載

## 6 - 5 鳥取県防災行政無線等の施設

(1) 鳥取県防災行政用無線施設(平成21.4.1現在)

### ア 地上系無線局(固定系及び移動系)

区分	施設名	施設数	無線局の種別・局数
統制局	鳥取県庁	1	固定局 1
支部局	総合事務所	5	固定局 5
中継局	無人中継局	11	固定局 11
			基地局 8
			携帯基地局 8
端末局	県出先機関	5	固定局 2 陸上移動局 3
	防災関係機関	14	陸上移動局 14
移動局	車載局	62	陸上移動局 62
	携帯局	55	携帯局 55
合計	県施設 防災関係機関	139 14	(固定通信系) 固定局 19
			(移動通信系) 基地局 8
			携帯基地局 8
			陸上移動局 79
			携帯局 55

### イ 衛星系無線局

区分	施設名	施設数	無線局の種別・局数
統制局	鳥取県庁	1	地球局 1
支部局	総合事務所	5	V SAT地球局 5
端末局	県出先機関	1	V SAT地球局 1
	市町村	19	V SAT地球局 19
	消防機関	3	V SAT地球局 3
	防災関係機関	1	V SAT地球局 1
可搬局	可搬局	1	地球局 1
合計	県施設 市町村 消防機関 防災関係機関	8 19 3 1	(固定通信系) 地球局 1
			V SAT地球局 29
			(移動通信系)
			地球局 1

(2) その他の防災用無線施設(平成21.4.1現在)

ア 無線局数

区分	施設名	施設数	無線局の種別・局数
消防防災用(無線局)	鳥取県庁	1	固定局 1
水防道路用(無線局)	鳥取県庁	1	固定局 1

(注)中央防災無線は、水防道路用無線局の回線を利用している。

イ 消防防災用無線

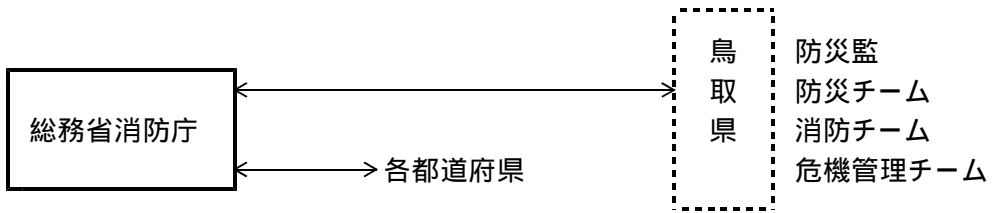

ウ 水防道路用無線

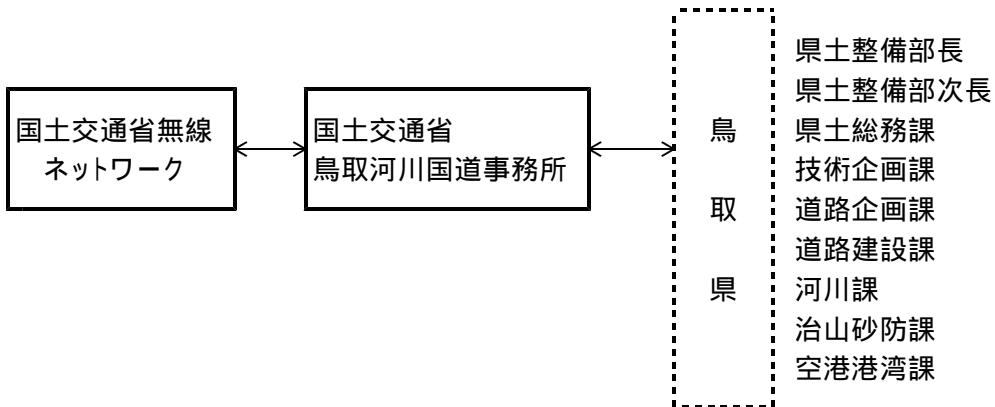

(注)各都道府県も、本県と同様な回線構成で国土交通省無線ネットワークに編入している。

エ 中央防災無線(緊急連絡用無線回線)

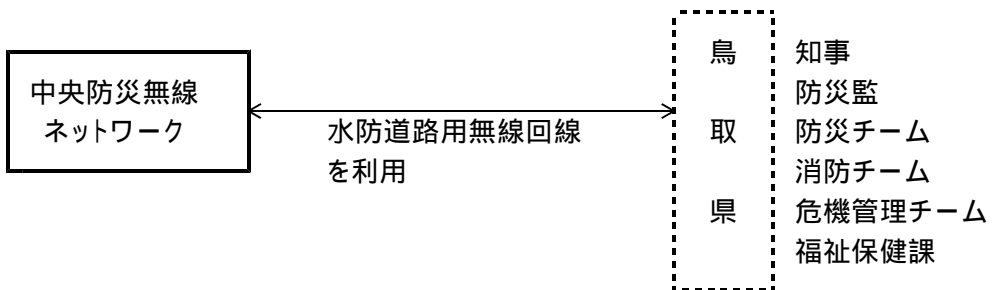

(注)各都道府県も、本県と同様な回線構成で中央防災無線ネットワークに編入している。



6 - 7 鳥取県防災行政用移動系無線局配備状況

(平成21.4.1.現在)

【移動制御器】

呼出名称	種別	設置課所	通話可能範囲	備考
防災鳥取県庁	移動制御器	防災チーム情報システム管理担当	鳥取県全域	
防災鳥取県庁防災チーム	"	防災チーム	"	
防災鳥取県庁技術企画課	"	技術企画課	"	
防災鳥取県庁河川課	"	河川課	"	
防災鳥取県庁道路企画課	"	道路企画課	"	
防災東部総合	"	東部総合事務所県土整備局	鳥取市、岩美郡	
防災八頭総合	"	八頭総合事務所県土整備局	鳥取市、八頭郡	
防災中部総合	"	中部総合事務所県土整備局	倉吉市、東伯郡	
防災西部総合	"	西部総合事務所県土整備局	米子市、境港市、西伯郡	
防災日野総合	"	日野総合事務所県土整備局	西伯郡、日野郡	

【陸上移動局、携帯局】

呼出名称	種別	所管課所	主な移動範囲	備考
防災鳥取 1	陸上移動局	総務課 (知事車)	鳥取県全域	
2	"	総務課 (防災車)	"	
防災鳥取 4	"	河川課	"	
防災鳥取 88、90、100	"	技術企画課	"	
防災鳥取 89	"	道路企画課	"	
防災鳥取 92	"	治山砂防課	"	
防災鳥取 93	"	空港港湾課	"	
防災鳥取 19	携帯局	水産課 (漁業取締船はやぶさ)	鳥取県沿岸	
防災鳥取 3	陸上移動局	防災チーム(無線車)	鳥取県全域	
20、34	"	総務課	"	
21	"	消防学校	米子市	
防災鳥取 5～10、35、36、39、40、41	携帯局	"	鳥取県全域	
37、38、99	"	"	"	防災相互波併有
防災鳥取 52	"	(自衛隊鳥取地方協力本部)	自衛隊鳥取地方協力本部	
53、54	"	(陸上自衛隊米子駐屯地)	陸上自衛隊米子駐屯地	
55、56	"	(海上自衛隊舞鶴地方總監部)	鳥取県沿岸	
57、58	"	(航空自衛隊美保基地)	航空自衛隊美保基地	
防災鳥取 11、16、22、23、59～65	陸上移動局	東部総合事務所県土整備局	鳥取市、岩美郡	
防災鳥取 42、43	携帯局	"	"	
94	"	"	"	防災相互波併有
防災鳥取 12、24、25、66～69	陸上移動局	八頭総合事務所県土整備局	八頭郡	
防災鳥取 44、45	携帯局	"	"	
95	"	"	"	防災相互波併有
防災鳥取 13、26、27	陸上移動局	中部総合事務所県土整備局	倉吉市、東伯郡	
70～76	"	"	"	
防災鳥取 46、47	携帯局	"	"	
96	"	"	"	防災相互波併有
防災鳥取 17、28、29	陸上移動局	西部総合事務所県土整備局	米子市、境港市、西伯郡	
32、33、77～83	"	"	"	
防災鳥取 48、49	携帯局	"	"	
97	"	"	"	防災相互波併有
防災鳥取 14、15、30、31、84～87、91	陸上移動局	日野総合事務所県土整備局	日野郡	
防災鳥取 50、51	携帯局	"	"	
98	"	"	"	防災相互波併有
防災鳥取 航空隊1	"	消防防災航空センター	鳥取県全域	
防災鳥取 航空隊2～13	"	"	"	防災相互波併有 12,13は防災相互波専用
防災鳥取 ヘリ1	"	"	"	
防災鳥取 東郷ダム1、東郷ダム2	陸上移動局	中部総合事務所県土整備局	東郷ダム周辺	
防災鳥取 朝鍋ダム1、朝鍋ダム2	陸上移動局	西部総合事務所県土整備局	朝鍋ダム周辺	

## 6 - 8 震度観測点一覧

(平成21.4.1現在)

市町村名	震度観測点名称 (震度発表名称)	管理者	県震度情報NW システムで監視	備考
鳥取市	鳥取市吉方	気象庁		
	鳥取市吉成	防災科研		
	鳥取市国府町町屋	県		
	鳥取市福部町細川	県		
	鳥取市河原町渡一木	県		
	鳥取市用瀬町用瀬	県		
	鳥取市佐治町加瀬木	県		
	鳥取市気高町浜村	県		
	鳥取市鹿野町鹿野	県		
	鳥取市鹿野町鹿野小学校	防災科研		
	鳥取市青谷町青谷	県		
米子市	米子市博労町	気象庁		
	米子市東町	防災科研		
	米子市淀江町	県		
倉吉市	倉吉市岩倉長峯	気象庁		
	倉吉市葵町	防災科研		
	倉吉市関金町大鳥居	県		
境港市	境港市東本町	気象庁		
	境港市上道町	県		
岩美町	岩美町浦富	気象庁		
若桜町	鳥取若桜町若桜	県		
智頭町	智頭町智頭	気象庁		
八頭町	八頭町郡家	県		
	八頭町船岡	県		
	八頭町北山	県		
三朝町	三朝町大瀬	県		
北条町	北条町土下	県		
大栄町	北条町由良宿	県		
湯梨浜町	湯梨浜町久留	県		
	湯梨浜町泊	県		
	湯梨浜町龍島	県		
琴浦町	琴浦町徳万	県		
	琴浦町赤碕	県		
	琴浦町赤碕中学校	防災科研		
日吉津村	日吉津村日吉津	県		
大山町	大山町国信	県		
	大山町御来屋	県		
	大山町赤坂	県		
南部町	鳥取南部町法勝寺	県		
	鳥取南部町天萬	県		
伯耆町	伯耆町吉長	県		
	伯耆町溝口	県		
日南町	日南町霞	県		
	日南町生山	防災科研		
日野町	鳥取日野町根雨	県		
江府町	江府町江尾	県		
合計	県	34	34	
	気象庁	6	2	
	防災科研	6	3	
	全体	46	39	

注 (1)気象庁の震度発表対象となっている観測点について記載

(2)防災科研:独立行政法人 防災科学技術研究所