

平成22年版

消防防災年報

鳥取県

(平成23年度刊行)

目次

1 火災

概要	2
＜火災の状況＞	
1-1 月別火災発生件数	9
1-2 市町村別火災発生状況	11
1-3 月別・市町村別火災発生状況	13
1-4 出火原因別損害状況	15
1-5 出火原因別損害年度別推移状況	16
1-6 時間帯ごとの火災発生件数	17
1-7 全火災の損害額段階別出火件数	18
1-8 初期消火器具使用状況	18
1-9 覚知方式別火災発生状況	19
1-10 天気別火災発生状況	19
1-11 火災による死者の発生状況	20
1-12 損害額1,000万円以上の火災	20
1-13 主要火災記録	23
1-14 年別無火災市町村一覧表	23
1-15 年別火災統計	24
＜火災予防＞	
1-16 防火対象物数の推移	26
1-17 市町村別防火対象物数	28
1-18 防火管理者等選任率推移	30
1-19 防火管理実施状況	31
1-20 消防用設備等設置状況年別推移	33
1-21 消防用設備等設置状況	34
1-22 消防用設備点検報告状況年別推移	35
1-23 消防用設備点検報告状況	36
1-24 立入検査件数年別推移	37
1-25 立入検査実施状況	38
1-26 防災物品使用違反年別推移	39
1-27 防災物品使用状況	39
1-28 消防設備士試験実施状況	40
1-29 消防設備士免状発行状況	40
1-30 消防設備士講習実施状況	40
1-31 高層建築物の状況	41

2 救急・救助

概要	44
＜救急＞	
2-1 救急体制等	46
2-2 資格別消防職員数	47
2-3 医療機関数調	48
2-4 救急告示医療機関	49
2-5 救急活動状況	50
2-6 時間帯別救急活動状況	51
2-7 医療機関別搬送人員の状況	52
2-8 年令区分別搬送人員の状況〔事故種別〕	53
2-9 傷病程度別搬送人員の状況〔事故種別、年齢区分別〕	54
2-10 不搬送の状況〔事故種別・不搬送理由別〕	55
2-11 現場到着所要時間の状況（出場件数）	56

2-1-2	収容所要時間の状況（搬送人員）	57
2-1-3	救急隊員の行った応急処置に関する調（応急処置件数）	58
	（その2）不搬送件数のうち救急隊員の行った現場応急処置に関する調（応急処置件数）	59
2-1-4	転送回数別搬送人員の状況〔事故種別〕	60
	（その2）転送回数別搬送人員の状況〔傷病程度別〕（医療機関搬送分）	60
2-1-5	転送者の収容先医療機関の状況（搬送人員）	61
2-1-6	転送理由の状況（件数）	62
2-1-7	転送者の収容所要時間別の状況（搬送人員）	63
2-1-8	応急手当指導員養成講習	64
2-1-9	応急手当普及員養成講習	65
2-2-0	住民に対する応急手当普及啓発活動の実施状況等	66
＜救助＞		
2-2-1	救助体制等	68
2-2-2	救助活動実施状況	69
2-2-3	火災時における救助活動状況	70
2-2-4	発生場所別の救助活動状況	71
消防体制		
	概要	73
＜消防組織＞		
3-1	消防局・署の出動状況（回数）	75
3-2	消防局・署の出動状況（延べ人員）	75
3-3	消防団の出動状況（回数）	76
3-4	消防団の出動状況（延べ人員）	77
3-5	階級別消防吏員数	78
3-6	年齢別消防吏員数	78
3-7	在職年数別消防吏員数	78
3-8	階級別消防団員数	79
3-9	年齢別消防団員数	80
3-10	在職年数別消防団員数	81
3-11	消防団員の新任状況	82
3-12	消防団員の退職状況	83
3-13	消防吏員の公務による死傷者数	84
3-14	消防団員の報酬及び出勤手当	85
3-15	消防表彰受章状況	86
3-16	消防表彰（叙勲）受章状況	87
3-17	相互応援協定締結状況	88
＜消防防災施設・設備＞		
3-18	消防設備保有数年別推移	89
3-19	消防ポンプ自動車等現有数（消防局・署）	90
3-20	消防ポンプ自動車等現有数（消防団）	91
3-21	消防水利現有数	92
3-22	消防水利の年別推移	94
3-23	消防通信施設の状況	95
3-24	消防・救急業務用無線通信施設の現況	96
3-25	火災通報施設等の現況	96
3-26	化学消火薬剤	97
＜消防教育＞		
3-27	平成21年度消防学校教育実施状況	98
3-28	平成21年度消防局別消防職員消防学校入校状況	99
3-29	平成21年度消防団員市町村別教育別入校者数	100
3-30	消防大学校への入校状況	101

3-3-1	救急救命研修所派遣実績	102
<消防防災ヘリコプター>		
3-3-2	消防防災ヘリコプター運航状況	103
3-3-3	市町村臨時離着陸場一覧	104
<消防財政>		
3-3-4	消防費決算額	108
3-3-5	市町村消防費性質別内訳	110

保安

概要	113	
<ガス>		
4-1	県内高圧ガス保安法関係事故集計表	115
4-2	高圧ガス保安法関係事業所の推移	116
4-3	高圧ガス別事業所の推移	116
4-4	市町村別事業所数	117
4-5	高圧ガス貯槽の基数	118
4-6	LPガス事故件数	119
4-7	LPガス事故件数(2)	120
4-8	LPガス事故件数の年別推移	121
4-9	液化石油ガス(LPガス)販売事業所の推移(LPガス法関係)	122
4-10	LPガス販売事業者市町村別事業所数	123
4-11	LPガス販売量の推移	124
4-12	液化石油ガスの利用状況	124
4-13	平成21年度高圧ガス関係試験結果及び免状交付状況	125
4-14	高圧ガス保安功労者等表彰状況	126
<電気工事業>		
4-15	電気工事業者数年別推移	127
4-16	電気工事事業者への立入検査実施状況	127
4-17	電気用品に関する立入検査実施状況	127
4-18	電気工事士免状交付状況	128
<火薬類>		
4-19	火薬類事故発生状況	129
4-20	火薬類種類別取扱別事故件数	129
4-21	火薬類譲受・消費許可件数年別推移	130
4-22	火薬庫の種類別棟数	130
4-23	火薬類販売事業所数	131
4-24	武器等製造法に係る許可事業所数	131
4-25	火薬類立入検査等	131
4-26	火薬類取扱保安責任者免状の交付・講習	132
4-27	平成年度火薬類取扱保安責任者試験の結果	132
4-28	火薬類関係保安功労者等表彰状況	133
<危険物>		
4-29	危険物施設の現況	134
4-30	危険物取扱者試験実施状況	135
4-31	危険物取扱者免状交付状況	137
4-32	危険物取扱者保安講習実施状況	137

災害の状況

概要	139	
5-1	災害年報(平成21年の被害状況)	140

防災体制

概要	142
6-1	自主防災組織の現況	147
6-2	平成21年度災害対策啓発事業の実施状況	148
6-3	平成21年度市町村別防災訓練実施状況	149
6-4	市町村地域防災計画の修正状況	150
6-5	鳥取県防災行政無線等施設数	151
6-6	鳥取県防災行政無線通信系統図	153
6-7	鳥取県防災行政用移動通信系無線局配備状況	154
6-8	震度情報ネットワークシステム震度計設置場所一覧	155

※各資料の調査日について

「1 火災」の1-1～1-15までについては年末（12月31日現在）の数値。
 その他記載のないものについては年度末（3月31日現在）の数値。

1 火災

1 火災

火災の現状

出火件数

平成22年の県内の火災件数(爆発を含む。以下同じ。)は244件で、前年に比べて15件増加した。

火災種別で見ると、建物火災141件(前年129件、前年比較増減+12件、以下同じ)、林野火災10件(16件、△6件)、車両火災16件(16件、±0件)、船舶火災1件(0件、+1件)、その他火災76件(68件、+8件)である。

月別にみると、8月が38件と火災発生件数がもっとも多く、10月が13件ともっとも少なかった。

■火災種類別発生状況

	合計	建物	林野	車両	船舶	航空機	その他
平成18年	264	189	9	29	1	0	36
平成19年	287	156	21	28	1	0	81
平成20年	259	185	10	29	0	0	55
平成21年	229	129	16	16	0	0	68
平成22年	244	141	10	16	1	0	76

単位(件)

死者・負傷者数

平成22年の死者は11名で、前年に比べて死者は7名増加した。負傷者は42名で、前年に比べ4名増加している。

死者11名のうち、逃げ遅れによるものは1名のみであった。また、男女別では、男性8名、女性3名であり、年齢別では65歳以上の高齢者は4名であった。

負傷者については、重症者が4名、中等症者が12名、軽症者が26名であった。

■死者・負傷者数の推移

	平成18年	平成19年	平成20年	平成21年	平成22年
死者	13	17	14	4	11
うち放火自殺者(暴走等含む)	2	7	1	1	2
うち幼児・高齢者	6	10	9	3	4
負傷者	58	32	31	38	42
死者(全国)	2,067	2,005	1,969	1,877	1,738

単位(人)

■ 火災発生件数の推移

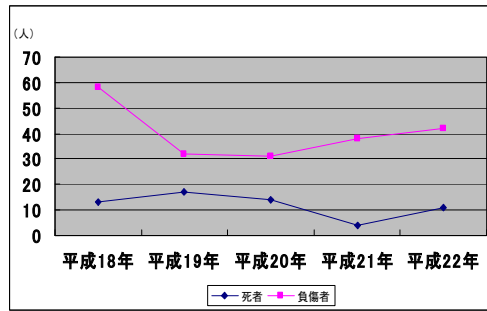
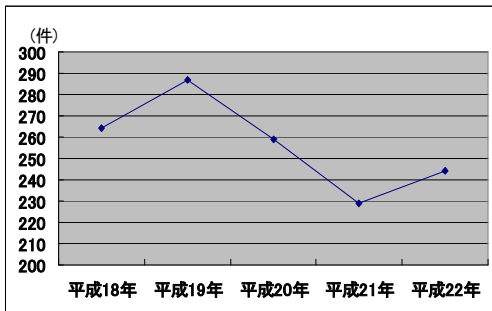

■ 月別火災発生件数

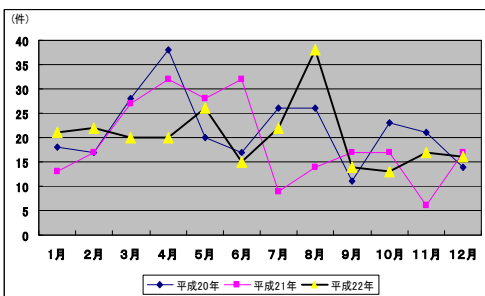

損害額

平成22年の損害額は480,490千円で前年と比べて60,473千円増加した。損害額の98.4%は建物火災が占めており、建物火災件数が前年に比べて増加したことが損害額の増加につながったと考えられる。

1千万円以上の損害額が発生した火災は、12件で全体の4.9%であった。また損害額は、損害額全体の61.0%であった。

また、火災の1件あたりの損害額を段階別に見た出火件数は損害額10万円未満の火災が61.1%となっている。

■ 損害額の推移

	(千円)				
	平成18年	平成19年	平成20年	平成21年	平成22年
損害額	772,572	423,544	953,844	420,017	480,490
1件あたり1千万円以上の火災による損害額	524,861	248,603	793,067	247,022	293,200
損害額(全国) (単位:百万円)	144,229	125,440	108,417	93,010	101,762

■ 損害額別出火件数割合

(単位:万円)

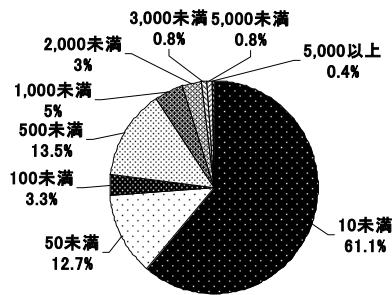

出火原因

平成22年の出火原因は、放火(疑い含む)、たき火によるものが各々31件で最も多く、次いで、こんろ(20件)、たばこ(13件)、火入れ(13件)の順となっている。

放火のうち、建物火災は15件、車両火災は3件、その他火災は13件であり、前年に比べると全体で5件減少した。

出火原因別の損害額は、たばこが62,155千円で最も多かった。

■ 近年の出火原因上位の推移

	平成20年	平成21年	平成22年
1位	放火(疑い含む) 35件	放火(疑い含む) 36件	放火(疑い含む) 31件
2位	たき火 24件	たき火 30件	たき火 31件
3位	こんろ 21件	こんろ 16件	こんろ 20件
4位	たばこ 18件	火入れ 12件	たばこ 13件
5位	火遊び 15件	ストーブ 11件	火入れ 13件

火災種別の状況

建物火災

平成22年の建物火災発生件数は141件であり、前年と比較して12件増加した。また、全体に占める割合は57.8%であった。

建物火災の出火原因の上位(不明を除く)は、こんろ(20件)、放火(疑い含む・15件)、たばこ(11件)であった。

建物火災の件数及び損害額の推移

	平成18年	平成19年	平成20年	平成21年	平成22年
件数	189	156	165	129	141
損害額	760,202	412,241	921,758	414,329	472,939

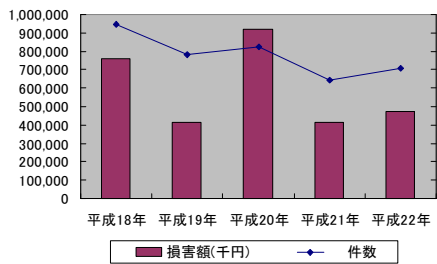

月別建物火災発生状況

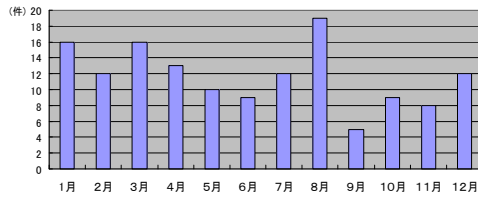

建物火災の主な出火原因

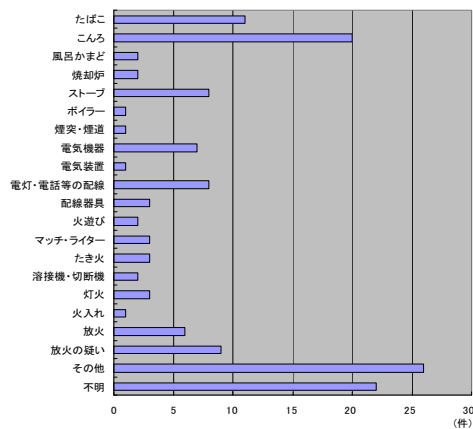

林野火災

平成22年の林野火災発生件数は10件であり、前年と比較して6件減少した。

損害額も25千円と前年より334千円減少した。近年は、消防局と消防防災航空隊の連携が強化されていることもあり、林野火災による損害額は平成19年を除き平成17年から100万円以下に抑えられている。

主な出火原因はたき火(5件)、火入れ(2件)であった。

林野火災の件数及び損害額の推移

	平成18年	平成19年	平成20年	平成21年	平成22年
件数	9	21	10	16	10
損害額(千円)	319	1,627	60	359	25

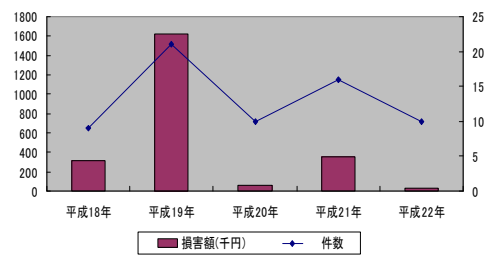

月別林野火災発生状況

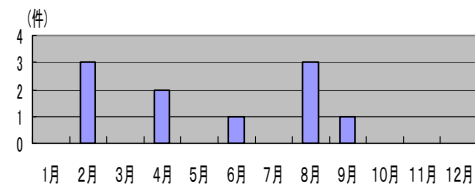

林野火災の出火原因

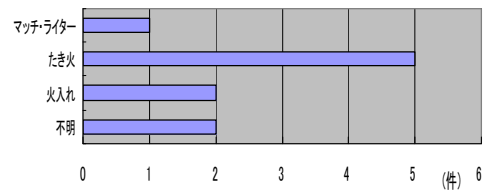

車両火災

平成22年の車両火災発生件数は16件であり、前年と同一件数でした。ここ数年は30件弱で推移している。また、損害額は6,094千円で、前年と比較して2,067千円増加した。

車両火災の件数及び損害額の推移

	平成18年	平成19年	平成20年	平成21年	平成22年
件数	29	28	29	16	16
損害額	9,985	9,063	31,037	4,027	6,094

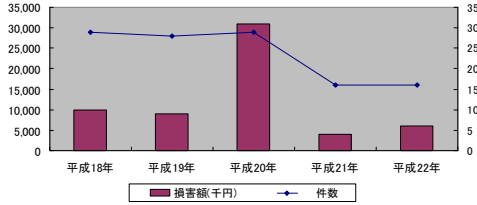

月別車両火災発生状況

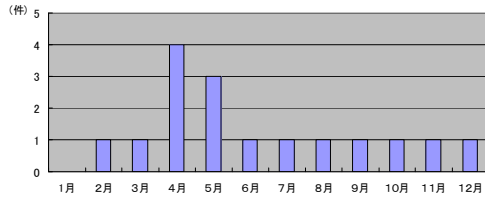

車両火災の出火原因別分類

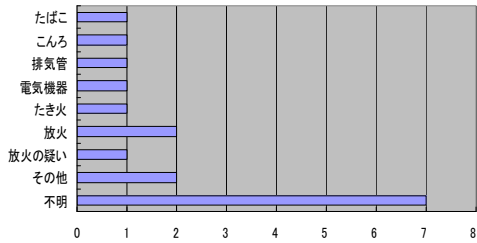

その他火災

平成22年のその他火災の発生件数は76件であり、前年と比較して8件増加した。前年多かったたきび火災は1件増の22件であった。

ただし、損害額は1,417千円と190千円増加した。

出火原因はたき火(22件)、放火(疑い含む、13件)が多かった。

その他火災の件数及び損害額の推移

	平成18年	平成19年	平成20年	平成21年	平成22年
件数	36	81	55	68	76
損害額(千円)	1,664	449	989	1,227	1,417

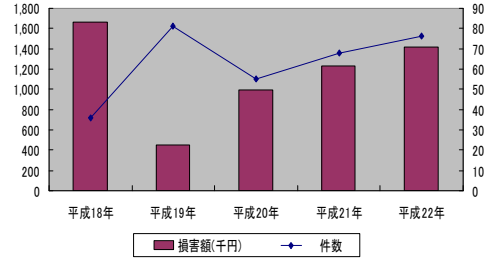

月別その他火災発生状況

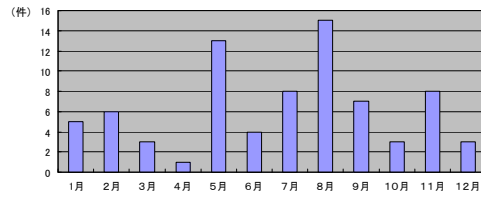

その他火災の出火原因

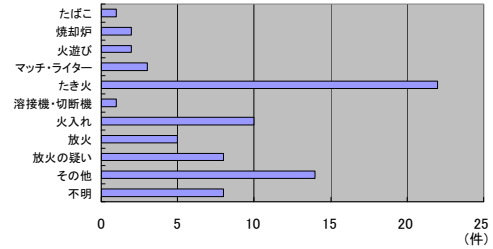

過去の火災発生状況の推移

昭和53年に439件と最悪を記録した火災件数はその後減少し、平成3年及び平成4年には225件まで減少した。

平成6年に火災件数が急激に増加しているが、これは平成6年に火災報告取扱要領が改正され、火災件数の計上方法が見直しされたことが影響していると考えられる。特にその他火災(枯草火災等)の件数についてはその影響が大きい。

建物火災は昭和50年代以降減少傾向にあり、平成元年以降200件を超えているのは平成7年のみである。林野火災も平成19年は20件を超えたものの、昭和50年代以降減少傾向にある。車両火災は平成5年以降常に20件を超えており、近年は30件弱で推移している。

死者数は平成15年に20名、平成14年及び平成17年にそれぞれ19名と多い年があったものの、昭和40年代後半から10名～15名程度で推移している。(表1-15参照)

死傷者・負傷者の推移

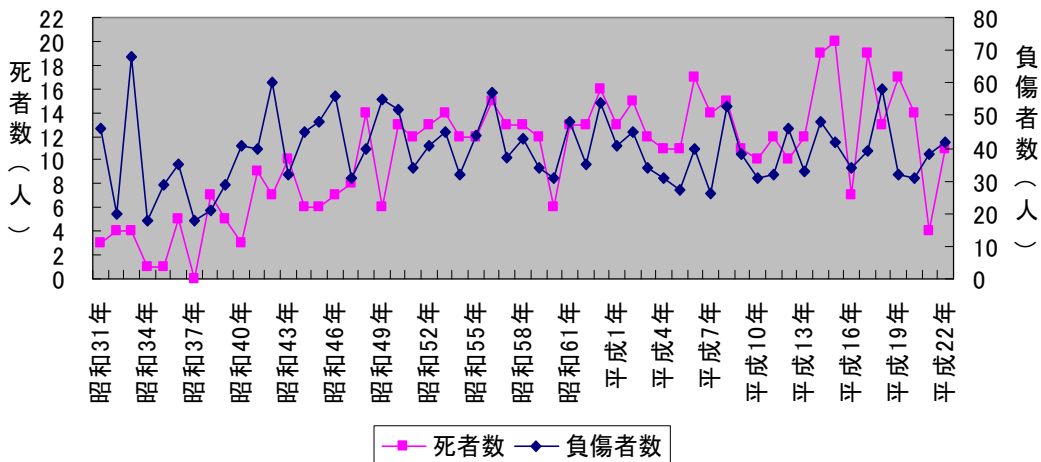

出火件数の推移

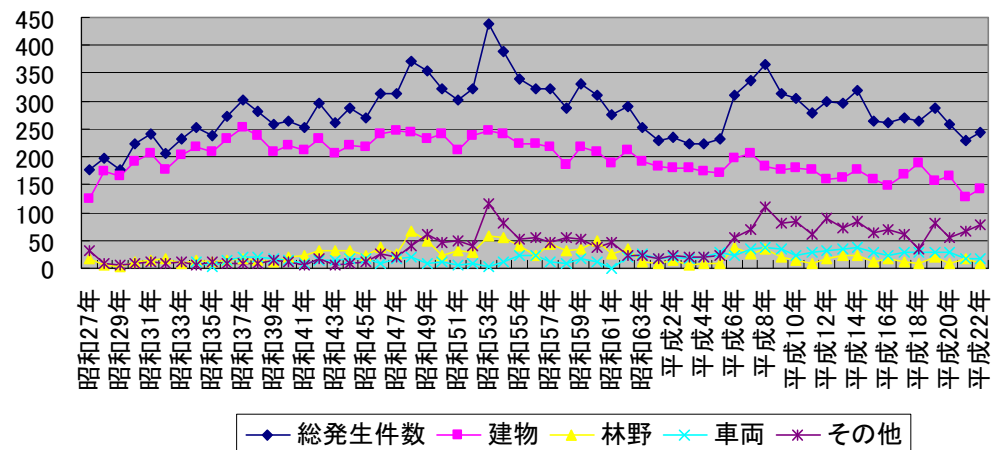

防火対象物数

県内の防火対象物数は20,752件(平成23年3月31日現在)である。

県内の防火対象物として大きな割合を占めるのは、寄宿舍、共同住宅、工場・作業場、事務所、倉庫などである。

また、平成18年度と比較して、増加率が大きいのは、社会福祉施設(グループホーム等、社会福祉施設・保育園等を含む)(+18%)、複合用途(非特定)(+10%)、である。

市町村別に見ると、市部の合計が76.5%となっており、防火対象物が偏在している状況がうかがえる。

(表1-16, 1-17参照)

■ 防火対象物の推移

平成18年度	平成19年度	平成20年度	平成21年度	平成22年度	5年間の増減	
					増減数	増減率
20,502	20,636	20,425	20,359	20,752	250	1.2%

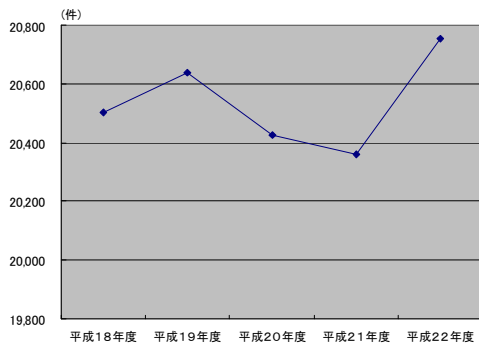

防火管理

県内の防火管理実施義務対象物(消防法8条対象物)は5,180件である(平成23年3月31日現在)。(「1-19 防火管理者実施状況」参照。下記同様。)

そのうち、防火管理者の選任されている防火対象物が3,987件であり、防火管理者の選任率は77.0%(対前年+1.1%)であった。

また、消防計画の作成率は64.3%(同+0.9%)であった。

防火対象物の区分ごとで見ると、キャバレー等、待合・料理店、飲食店といった特定防火対象物(避難経路を熟知していない不特定多数の人が出入りする建物)や寄宿舍・共同住宅において防火管理者の選任等が行われていないものが多い。

(表1-18, 1-19参照)

■ 防火管理者選任率・消防計画作成率の推移

	平成18年度	平成19年度	平成20年度	平成21年度	平成22年度
防火管理実施義務対象物数	5,216	5,226	5,139	5,138	5,180
防火管理者選任率	72.3%	73.4%	75.1%	75.9%	77.0%
消防計画作成率	58.1%	59.9%	62.1%	63.4%	64.3%

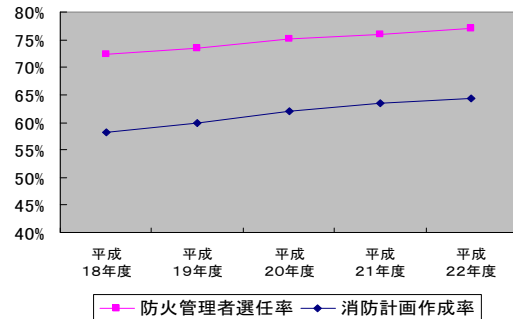

消防用設備

消防用設備の設置状況は、設置が必要な対象物数の少ない動力ポンプ設備、ガス漏れ警報設備については、設置率100%を達成している。

しかし、設置が必要な防火対象物の多い屋内消火栓設備、非常警報設備をはじめ、消防用設備等の種類によっては依然として未設置の防火対象物が存在する。

また平成18年1月長崎県大村市にある認知症高齢者グループホームで起きた死者7名を出した火災を受けて消防法が改正され、社会福祉施設関係のうちグループホーム等(主に要介護者の入居施設)の消防設備設置基準が強化された。(平成21年4月1日施行)

平成22年度の消防用設備の点検報告率は36.8%であり、1,000㎡未満、1,000㎡以上に分けるとそれぞれ28.6%、67.3%となっている。これは大規模な建物については消防機関が立入検査を行うなどして重点的に指導を行っていることにより生じた差と思われる。

過去5年間の状況を見ると、わずかに上昇しているものの、点検報告率は依然低い状態である。

区分別では、待合・料理店、寄宿舍・共同住宅、飲食店の防火対象物は点検報告率が低い状況にある。

(表1-20～23参照)

■ 消防用設備の点検報告率の推移

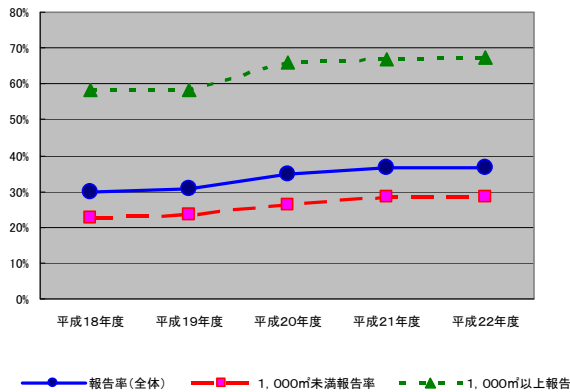

平成22年度の防火対象物への立入検査件数は1,826件であった。過去5年間で見ると、検査割合は全防火対象物数の10%台の前半で推移しており、依然低い水準にある。

立入検査を行った防火対象物を区分ごとに見ると、文化財の立入検査は60.5%行われている。次いで劇場・映画館、社会福祉施設・保育所などが重点的に実施されている。その他の対象物は予防要員の関係もあり、検査を十分に行うことができていない状況にある。

(表1-24, 1-25参照)

■ 立入検査実施状況

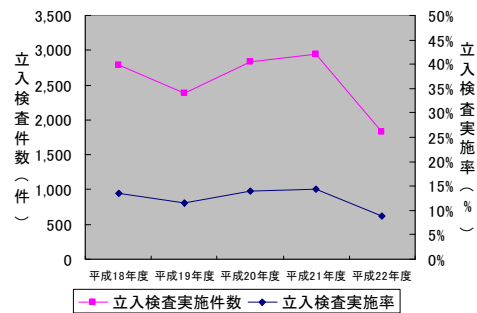

1-1 月別火災発生件数

	出火件数							焼損棟数					り災世帯数			
	合計	建物	林野	車両	船舶	航空機	その他	合計	全焼	半焼	部分焼	ぼや	合計	全損	半損	小損
1月	21	16					5	16	6	2	5	3	12	5	1	6
2月	22	12	3	1			6	12	3	2	2	5	11	1	1	9
3月	20	16		1			3	16	6	0	4	6	10	5	0	5
4月	20	13	2	4			1	13	8	0	3	2	13	8	0	5
5月	26	10		3			13	10	3	1	4	2	9	4	0	5
6月	15	9	1	1			4	9	5	1	0	3	5	2	0	3
7月	22	12		1	1		8	12	1	2	4	5	10	1	2	7
8月	38	19	3	1			15	19	5	1	8	5	14	2	1	11
9月	14	5	1	1			7	5	0	1	3	1	2	0	0	2
10月	13	9		1			3	9	3	1	3	2	8	5	1	2
11月	17	8		1			8	8	3	1	3	1	5	1	1	3
12月	16	12		1			3	12	4	1	4	3	7	3	2	2
合計	244	141	10	16	1	0	76	141	47	13	43	38	106	37	9	60

り災 人員	死傷者数		損 害 額 (千 円)										焼 損 面 積		
	死者	負傷者	合計額	建物	うち 建物	うち 収容物	林野	車両	船舶	航空機	その他	爆発	建 物 床面積 (㎡)	建 物 表面積 (㎡)	林野 (a)
30	1	14	71,102	71,100	62,583	8,517	0	0	0	0	2	0	4,021	45	0
32	2	1	15,912	15,772	11,501	4,271	15	75	0	0	50	0	694	17	15
25	1	1	58,819	58,709	52,176	6,533	7	103	0	0	0	0	968	209	0
34	2	5	102,355	100,264	92,943	7,321	0	1,975	0	0	116	0	1,789	83	1
23	0	5	95,859	94,011	76,335	17,676	0	1,842	0	0	6	0	827	29	3
16	1	3	20,478	20,246	10,440	9,806	0	229	0	0	3	0	361	10	30
23	1	1	22,487	22,254	18,705	3,549	0	71	15	0	147	0	336	3	0
36	0	4	38,941	37,948	26,040	11,908	0	601	0	0	392	0	1,467	132	7
4	0	1	3,063	3,008	1,482	1,526	3	4	0	0	48	0	376	20	2
14	2	1	8,323	8,222	6,089	2,133	0	98	0	0	3	0	520	29	0
8	0	3	18,626	18,502	9,014	9,488	0	10	0	0	114	0	289	1	0
19	1	3	24,525	22,903	12,879	10,024	0	1,086	0	0	536	0	1,371	60	0
264	11	42	480,490	472,939	380,187	92,752	25	6,094	15	0	1,417	0	13,019	638	58

1-2 市町村別火災発生件数

	出火件数							焼損棟数					り災世帯数			
	合計	建物	林野	車両	船舶	航空機	その他	合計	全焼	半焼	部分焼	ぼや	合計	全損	半損	小損
鳥取市	78	44	3	3			28	44	9	4	17	14	30	10	3	17
米子市	35	24	2	3	1		5	24	4	2	8	10	18	3	1	14
倉吉市	25	17	1				7	17	6	1	4	6	17	5	1	11
境港市	7	4		1			2	4	2		1	1	7	4	0	3
岩美町	11	3		1			7	3	1		2		3	1	0	2
若桜町	2	2						2	1	1			2	0	1	1
智頭町	3	2					1	2	1			1	1	0	0	1
八頭町	11	6	1	1			3	6	1	1		4	4	1	1	2
三朝町	4	1		1			2	1		1			0	0	0	0
鳥取市	12	4	1	1			6	4	1		3		4	1	0	3
琴浦町	7	5					2	5	4	1			3	2	1	0
北栄町	15	8	1	3			3	8	4	1	3		5	3	1	1
日吉津村	1						1	0					0	0	0	0
大山町	15	9					6	9	5		2	2	7	4	0	3
南部町	10	7	1				2	7	4	1	2		3	2	0	1
伯耆町	3	3						3	3				0	0	0	0
日南町	0							0					0			
日野町	2	1		1				1			1		1	0	0	1
江府町	3	1		1			1	1	1				1	1	0	0
東部	105	57	4	5	0	0	39	57	13	6	19	19	40	12	5	23
中部	63	35	3	5	0	0	20	35	15	4	10	6	29	11	3	15
西部	76	49	3	6	1	0	17	49	19	3	14	13	37	14	1	22
合計	244	141	10	16	1	0	76	141	47	13	43	38	106	37	9	60

り災 人員	死傷者数		損 害 額 (千 円)										焼 損 面 積		
	死者	負傷者	合計額	建物	うち 建物	うち 収容物	林野	車両	船舶	航空機	その他	爆発	建 物 床面積 (㎡)	建 物 表面積 (㎡)	林野 (a)
74	2	15	87,865	85,866	65,109	20,757		1,914			85		1,825	190	40
43	1	8	75,908	74,635	66,639	7,996	15	1,140	15		103		1,179	47	7
36	1	1	46,263	45,934	37,094	8,840		221			108		1,028	256	1
16	1	1	16,466	16,435	11,111	5,324		31					3,186	3	
14	1	3	76,844	76,684	61,880	14,804		160					403	4	
8	0	0	2,861	2,861	1,599	1,262							127	15	
8	0	0	4,081	4,007	1,245	2,762					74		84	0	
10	0	1	6,480	5,861	3,451	2,410		350			269		233	5	
0	1	1	779	704	652	52		75					64	0	
8	0	4	4,455	4,234	3,717	517		195			26		236	3	
8	0	1	11,945	10,557	4,784	5,773		926			462		1,329	0	
13	2	1	51,900	51,604	45,864	5,740	7	283			6		743	18	8
0	0	0	0	0											
15	1	2	61,285	61,041	51,602	9,439					244		1,180	95	
8	0	2	4,107	4,064	2,730	1,334	3				40		278	1	2
0	0	1	18,251	18,251	12,659	5,592							945		
			0	0											
2	1	0	763	4	2	2		759						1	
1	0	1	10,237	10,197	10,049	148		40					179		
114	3	19	178,131	175,279	133,284	41,995	0	2,424	0	0	428	0	2,672	214	40
65	4	8	115,342	113,033	92,111	20,922	7	1,700	0	0	602	0	3,400	277	9
85	4	15	187,017	184,627	154,792	29,835	18	1,970	15	0	387	0	6,947	147	9
264	11	42	480,490	472,939	380,187	92,752	25	6,094	15	0	1,417	0	13,019	638	58

1-3 月別・市町村別火災発生状況

	1月		2月		3月		4月		5月		6月	
	件数	損害額 (千円)	件数	損害額 (千円)	件数	損害額 (千円)	件数	損害額 (千円)	件数	損害額 (千円)	件数	損害額 (千円)
鳥取市	5	26,343	4	3,770	9	5,347	5	6,107	8	12,441	4	7,022
米子市	4	32	3	21	2	1,742	3	53,455	3	526	3	236
倉吉市	1	8,234	4	3,120	3	17,136	3	4,851	3	3,962	0	0
境港市	1	12,506	2	407					1	31	1	20
岩美町	2	1,813	2		1				2	74,841	1	
若桜町	1	1,732	1	1,129								
智頭町			1	7								
八頭町			1	500	1	35	1					
三朝町	1	704	1	75								
湯梨浜町	2	1	1				2	195	2	4,058		
琴浦町									1		1	12
北栄町	1		1		2	32,788	2	4,306	1		2	7,182
日吉津村									1			
大山町	2	19,331			1	77	3	32,682	2		2	6,003
南部町	1	406			1	1,694			1		1	3
伯耆町			1	6,883								
日南町												
日野町							1	759				
江府町									1			
東部	8	29,888	9	5,406	11	5,382	6	6,107	10	87,282	5	7,022
中部	5	8,939	7	3,195	5	49,924	7	9,352	7	8,020	3	7,194
西部	8	32,275	6	7,311	4	3,513	7	86,896	9	557	7	6,262
合計	21	71,102	22	15,912	20	58,819	20	102,355	26	95,859	15	20,478

7月		8月		9月		10月		11月		12月		合計	
件数	損害額 (千円)	件数	損害額 (千円)	件数	損害額 (千円)	件数	損害額 (千円)	件数	損害額 (千円)	件数	損害額 (千円)	件数	損害額 (千円)
6	4	16	337	2	439	8	4,215	5	11,764	6	10,076	78	87,865
5	16,503	5	1,146	3	2,207	1	6	1	0	2	34	35	75,908
2	2,396	3	5,141	2	14	0	0	2	171	2	1,238	25	46,263
1						1	3,502					7	16,466
		1	30	1						1	160	11	76,844
												2	2,861
								2	4,074			3	4,081
2		5	5,735			1	210					11	6,480
1		1										4	779
1	197			1				3	4			12	4,455
1	386					1	361			3	11,186	7	11,945
1	2,951	3	4,637	1	7	1	29					15	51,900
												1	0
1	22	1	2,777	3	393							15	61,285
1	28	1	97	1	3			2	49	1	1,827	10	4,107
		1	8,814					1	2,554			3	18,251
												0	0
										1	4	2	763
		1	10,227					1	10			3	10,237
8	4	22	6,102	3	439	9	4,425	7	15,838	7	10,236	105	178,131
6	5,930	7	9,778	4	21	2	390	5	175	5	12,424	63	115,342
8	16,553	9	23,061	7	2,603	2	3,508	5	2,613	4	1,865	76	187,017
22	22,487	38	38,941	14	3,063	13	8,323	17	18,626	16	24,525	244	480,490

1-4 出火原因別損害状況

	計		建物		林野		車両		船舶		航空機		その他		焼損面積		り災世帯
	件数	損害額	件数	損害額	件数	損害額	件数	損害額	件数	損害額	件数	損害額	件数	損害額	建物 (㎡)	林野 (a)	
たばこ	13	62,155	11	62,013			1	34					1	108	1,206		13
こんろ	20	19,646	20	18,720			*	926							819		22
かまど	0	0															
風呂かまど	2	436	2	436											56		2
炉	0	0															
焼却炉	4	40	2	39									2	1	1		
ストーブ	8	19,910	8	19,910											303		7
こたつ	0	0															
ボイラー	1	28	1	28											8		
煙突・煙道	1	1,270	1	1,270											42		
排気管	1	75					1	75									
電気機器	8	4,620	7	4,589			1	31							75		4
電気装置	1	439	1	439											3		
電灯・電話等の配線	8	29,768	8	29,768											3,873		5
内燃機関	0	0															
配線器具	3	11,251	3	11,251											239		2
火遊び	4	4,773	2	4,773									2	0	73		2
マッチ・ライター	8	4,436	3	4,421	1	0			1	15			3	0	386		2
たき火	31	2,878	3	2,216	5	18	1	350					22	294	382	24	
溶接機・切断機	3	235	2	195									1	40			
灯火	3	4,938	3	4,938											247		4
衝突の火花	0	0															
取灰	0	0															
火入れ	13	197	1	173	2	0							10	24			1
放火	13	233	6	61			2	119					5	53			2
放火の疑い	18	30,662	9	30,468			1	11					8	183	592		3
その他	42	159,981	26	156,902			2	2,960					14	119	1,833	3	17
不明・調査中	39	122,519	22	120,329	2	7	7	1,588					8	595	2,881	31	20
合計	244	480,490	141	472,939	10	25	16	6,094	1	15	0	0	76	1,417	13,019	58	106

* 建物火災と重複

1-5 出火原因別損害状況

	平成17年		平成18年		平成19年		平成20年		平成21年		平成22年	
	件数	損害額	件数	損害額	件数	損害額	件数	損害額	件数	損害額	件数	損害額
たばこ	16	27,285	19	64,281	5	47,620	2	0	3	5	13	62,155
こんろ	23	37,489	31	32,986	35	104,350	21	63,727	16	17,536	20	19,646
かまど	1	1,084	1	268	2	1,027	1	2,293	0	0	0	0
風呂かまど	2	3,082	6	39,895	1	1,794	2	3	1	3,965	2	436
炉	0	0	1	921	0	0	1	14	1	10	0	0
焼却炉	2	220	5	102	2	66	6	6,604	0	0	4	40
ストーブ	17	46,322	15	43,463	6	19,701	8	35,506	11	52,563	8	19,910
こたつ	0	0	0	0	1	5,753	0	0	1	2	0	0
ボイラー	1	19	1	16	0	0	1	6	0	0	1	28
煙突・煙道	3	20,544	3	23,150	2	503	3	1,784	2	82	1	1,270
排気管	6	4,878	4	2,698	4	829	1	166	3	626	1	75
電気機器	4	28,139	5	6,354	0	0	10	300	3	1,848	8	4,620
電気装置	2	1,107	3	1,797	8	5,966	3	1,342	2	3,061	1	439
電灯・電話等の配線	12	14,729	10	65,619	5	16,090	15	347,540	8	75,309	8	29,768
内燃機関	3	277	1	70	0	0	1	600	0	0	0	0
配線器具	8	22,233	6	76,232	13	34,995	7	128,059	3	34,380	3	11,251
火遊び	3	11,583	8	13,206	10	14,521	15	2,181	7	10,201	4	4,773
マッチ・ライター	5	410	7	22,606	6	17,369	8	280	5	5,728	8	4,436
たき火	28	469	18	4,361	35	6,622	24	5,759	30	781	31	2,878
溶接機・切断機	2	0	4	351	2	54	3	305	0	0	3	235
灯火	3	32,583	2	10,111	2	18,152	5	5,023	4	5,491	3	4,938
衝突の火花	1	204	1	473	1	0	1	18	0	0	0	0
取灰	1	1	2	6,551	2	124	2	997	4	5,807	0	0
火入れ	1	0	8	37	16	2,885	8	2,904	12	547	13	197
放火	12	12,644	11	6,753	14	6,484	13	28,005	8	6,305	13	233
放火の疑い	26	39,858	11	8,636	28	11,565	22	23,454	28	15,588	18	30,662
その他	30	67,383	35	88,357	33	7,833	22	44,329	24	4,615	42	159,981
不明・調査中	58	252,934	46	253,278	39	99,241	38	232,012	47	171,517	39	122,519
合計	270	625,477	264	772,572	272	423,544	243	933,211	223	415,967	244	480,490

1-6 時間帯別火災状況

	合計 件数	構成比 (%)	建物	林野	車両	船舶	航空機	その他	うち損 害額 1,000 万円以 上火災	損害額	構成比 (%)	建物焼 損 床面積 (㎡)	林野焼 損 面積
0時～1時	3	1.2%	2					1		58	0.0%		
1時～2時	6	2.5%	6							11,019	2.3%	859	
2時～3時	8	3.3%	8						2	50,170	10.4%	485	
3時～4時	8	3.3%	8						2	60,856	12.7%	1,735	
4時～5時	5	2.0%	2		3					1,194	0.2%	6	
5時～6時	2	0.8%	1					1		3	0.0%		
6時～7時	2	0.8%	1					1		167	0.0%		
7時～8時	6	2.5%	5					1		10,200	2.1%	351	
8時～9時	8	3.3%	5					3		3,286	0.7%	36	
9時～10時	13	5.3%	6		1			6	1	41,075	8.5%	682	
10時～11時	20	8.2%	11	1	3			5		12,066	2.5%	514	
11時～12時	22	9.0%	10	1	1			10		28,856	6.0%	1,240	6
12時～13時	19	7.8%	5		1			13	2	54,299	11.3%	646	3
13時～14時	18	7.4%	9	2	1			6		1,830	0.4%	47	15
14時～15時	16	6.6%	4	2	3			7		5,576	1.2%	97	30
15時～16時	9	3.7%	6	1				2		5,362	1.1%	248	2
16時～17時	12	4.9%	6	1				5	1	17,379	3.6%	261	
17時～18時	19	7.8%	14					5	3	115,679	24.1%	4,367	
18時～19時	12	4.9%	7	1				4		17,842	3.7%	304	1
19時～20時	7	2.9%	6		1				1	23,389	4.9%	271	
20時～21時	8	3.3%	6			1		1		2,169	0.5%	33	
21時～22時	8	3.3%	4		1			3		8,565	1.8%	547	
22時～23時	5	2.0%	4					1		3,218	0.7%	68	
23時～24時	4	1.6%	2	1	1					4,905	1.0%	180	1
不明	4	1.6%	3					1		1,327	0.3%	42	
合計	244	100.0%	141	10	16	1	0	76	12	480,490	100.0%	13,019	58

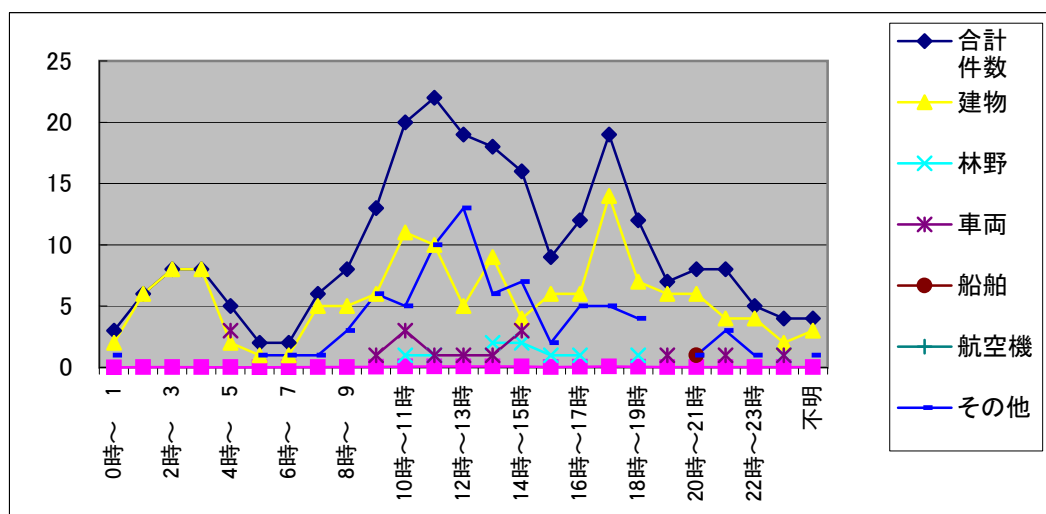

1-7 全火災の損害額段階別出火件数

損害額(千円)	計	建物	林野	車両	船舶	航空機	その他
100未満	149	54	10	9	1		75
500未満	31	27		3			1
1,000未満	8	6		2			
5,000未満	33	31		2			
10,000未満	11	11					
20,000未満	7	7					
30,000未満	2	2					
50,000未満	2	2					
50,000以上	1	1					
合計	244	141	10	16	1	0	76

1-8 初期消火器具使用状況

区 分	合 計		火災鎮圧に主として 効果があったもの		火災鎮圧に効果が なかったもの	
	出火件数	損害額(千円)	出火件数	損害額(千円)	出火件数	損害額(千円)
初期消火なし	106	266,067			106	266,067
水バケツ	14	1,294	10	190	4	1,104
水槽	0	0				
乾燥砂	0	0				
膨張ひる石又は膨張真珠	0	0				
水消火器	0	0				
酸アルカリ消火器	0	0				
強化液消火器	0	0				
泡消火器	0	0				
二酸化炭素消火器	0	0				
粉末消火器	39	84,687	28	5,151	11	79,536
ハロゲン化物消火器	0	0				
屋内消火栓設備	3	530	3	530		
スプリンクラー設備	0	0				
水噴霧消火設備	0	0				
二酸化炭素消火設備	0	0				
ハロゲン化物消火設備	0	0				
粉末消火設備	0	0				
屋外消火栓設備	0	0				
動力消防ポンプ設備	0	0				
水道、浴槽、汲み置き等の水をかけた	45	87,188	22	1,471	23	85,717
寝具、衣類等をかけた	6	8,164	2	15	4	8,149
もみ消した	6	8	2	4	4	4
その他	25	32,552	9	597	16	31,955
合 計	244	480,490	76	7,958	168	472,532

1-9 覚知方法別火災発生状況

区分	出火件数	損害額(千円)
火災報知専用番号		
うち固定電話	78	161,183
うち携帯電話	104	307,648
加入電話		
うち固定電話	8	4,514
うち携帯電話	5	4,074
警察電話	6	1,010
駆け付け通報		
事後通知	39	1,990
その他	4	71
合計	244	480,490

1-10 天気別火災発生状況

区分	出火件数	損害額(千円)	件数割合
快晴	16	32,532	7%
晴れ	118	195,408	48%
曇り	82	163,125	34%
霧雨	1	6,000	0%
雨	20	70,807	8%
豪雨	0	0	0%
雪	5	12,608	2%
みぞれ	1	0	0%
その他	1	10	0%
合計	244	480,490	100%

1-11 火災による死者の発生状況

出火日時	出火場所	火災種別	出火原因	死者の発生した建物等						
				用途	構造及び階数	延面積 (㎡)	出火階及び 出火箇所	最寄の消防機関 からの距離 (100m)	焼損程度	焼損床面積 (㎡)
1/30 2:00	大山町	建物	不明	住宅	木造2階	180	1階居室	41	全焼	180
2/24 13:30	岩美町	その他	枯れ草焼き				道路	60		
2/26 10:00	三朝町	車両	排気管				機関室	166		
3/6 9:50	北栄町	車両	不明				出火箇所不明	63		
4/6 3:28	倉吉市	建物	たばこ	住宅	木造2階	184	1階食事室	16	全焼	184
4/30 4:00	北栄町	車両	ライター				運転席	68		
6/15 11:25	鳥取市	建物	不明	住宅	防火構造2階	102	2階台所	3	全焼	102
7/26 10:20	米子市	車両	不明				運転席	42		
10/15 18:00	鳥取市	その他	ライター				敷地内	12		
10/20 3:16	境港市	建物	不明	住宅	木造1階	80	1階居室	9	全焼	80
12/30 4:00	日野町	建物	ライター	住宅	木造2階	167	2階居室	83	部分焼	

1-12 損害額1,000万円以上の火災(12件)

出火日	出火時刻～鎮火時刻		火災種別	出火場所	火元の用途	焼損棟数				り災世帯数		
						全焼	半焼	部分焼	ぼや	全損	半損	小損
1月14日	12:00	1月14日 13:25	建物	鳥取市	物置	2		1	6	1		
1月24日	17:05	1月25日 2:54	建物	境港市	作業場							
1月30日	2:00	1月30日 2:50	建物	大山町	住宅			1	1	1		1
3月27日	17:55	3月27日 19:04	建物	倉吉市	住宅					1	0	0
3月29日	2:20	3月29日 3:56	建物	北栄町	住宅					1	0	0
4月8日	9:25	4月8日 11:39	建物	米子市	住宅				1	1		
4月21日	19:55	4月21日 21:32	建物	米子市	住宅			1		1		
4月28日	3:48	4月28日 4:50	建物	大山町	作業場	1	1		5	1		
5月9日	17:08	5月9日 18:25	建物	岩美町	住宅					1		
7月21日	16:57	7月21日 17:35	建物	米子市	住宅		1		1	1		1
8月27日	3:07	8月27日 3:50	建物	江府町	住宅					1		
11月21日	12:10	11月21日 14:26	建物	鳥取市	住宅						1	

死者の数の内訳			出火時死者と 一緒にいた者 の年齢層	出火時死者 のいた場所	死者の発生 した場所	死者の生じた 理由	死因	出火者
死者の性別及び年齢	災害時要 援護者の 該当	傷病有						
82	男	傷病有	51-60歳	屋内廊下	居室	調査中	不明	不明
82	男	傷病無		屋外道路	道路	火気取扱中	火傷	本人
75	男	不明		車両運転席	運転席	調査中	不明	本人
27	男	不明		不明	不明	調査中	火傷	本人
88	女	傷病無	21-30歳	屋内居室	屋内居室	熟睡	火傷	他人
40	女	不明		車両運転席	病室	避難できず	火傷	本人
60	女	傷病有		屋内台所	屋内台所	調査中	不明	不明
59	男	傷病有・身 体障害者		車両運転席	車両運転席	調査中	不明	不明
27	男	傷病無		屋外敷地内	屋外敷地内	放火自殺	自殺	本人
63	男	傷病有・身 体障害者		屋内居室	屋内居室	調査中	一酸化炭素 中毒・窒息	本人
35	男	不明	51-60歳	屋内居室	屋内居室	放火自殺	自殺	本人

り災人員	死傷者		損害額(千円)	焼損床面積 (㎡)	焼損表面積 (㎡)	出火原因 (発火源)	天気	相対 湿度 (%)
	死者	負傷者						
3		1	25,812	54		不明	曇	80
		1	12,506	3,021		屋内配線	晴	57
3	1	1	15,911	180		不明	曇	63
4		0	17,124	184	184	石油ストーブ	曇	60
4		0	32,683	223		直接雷	雨	92
5			32,988	383	1	不明	晴	46
4			19,467	177	27	たばこ	曇	76
5			27,191	127		不明	晴	57
7		1	74,841	390		その他の裸火	晴	63
3			12,789	96		たばこ	快晴	58
1		1	10,227	179		たばこ	曇	84
1		1	11,661	133		七輪こんろ	快晴	43

1-13 主要火災記録

(建物焼損面積2,000㎡以上又は林野損傷面積1,000ha以上)

発生年月日	出火場所及び名称・業態		損害額	焼損棟数			焼損面積 (㎡)	死者	負傷者	出火原因
				全焼	半焼	部分焼				
S34.5.5	東伯町法万	農家住宅	35,000	55			2,551			かまどの火の粉
S34.7.22	米子市米原	木工所・ 機械工場	22,157	1	7	2	2,028		2	不明
S35.4.24	八東町南	農家住宅	25,000	55	2	1	4,800		2	マッチの 不始末
S35.8.7	東伯町赤碕	木綿製造工場	20,956	40	4		2,714		4	不明
S36.4.4	三朝町小河内	山林	218,500				1,310ha			火入れの 火の粉
S37.3.11	名和町御来屋	酒造工場	11,795	19	2		2,122			石炭ストーブ の加熱
S40.4.17	東伯町下伊勢	浦安小学校	26,000	5			3,536			かまど
S40.5.13	岸本町丸山	農家作業所	32,280	37	1	1	2,745			火あそび
S44.4.11	溝口町荘	専用住宅	2,288	6			2,130			マッチ
S44.6.4	名和町御来屋	家具製造工場	91,603	7	2	2	2,066			不明
S44.11.23	岩美町 福部村湯山	旅館	200,000	2			2,840			電気火花
S46.2.14	羽合町下浅津	本堂	26,540	1			5,214			不明
S46.7.19	鳥取市 吉方温泉町	倉庫	21,736	8	2	12	3,833		1	溶解金属
S46.10.19	鳥取市 (鳥取駅前)	商店街	272,703	32		5	6,124		2	不明
S47.3.2	赤碕町赤碕	選果場	148,779	1			5,100			溶接機
S52.3.20	鳥取市立川町	工場	586,463	1			7,847		3	不明
S58.6.4	米子市錦町	製材工場・ 作業場	47,801	9	1	5	2,502		2	〃
S59.2.18	岩美町浦富	浦富小学校	61,300	3			3,037			〃
S60.8.10	北条町 田井沖浜	倉庫	24,747	6		1	4,090			〃
H22.1.24	境港市昭和町	特別管理産業 廃棄物処理業	12,506				3,021		1	屋内配線

1-14 年別無火災市町村別一覧表

	鳥取市	米子市	倉吉市	境港市	岩美町	若桜町	智頭町	八頭町	三朝町	北栄町	湯梨浜町	琴浦町	日吉津村	大山町	南部町	伯耆町	日南町	日野町	江府町	合計	
45年									○											1	
46年									○				○								2
47年													○								1
48年													○								1
49年													○								1
50年						○	○						○		○						4
51年													○								1
52年													○								1
53年						○															1
54年													○								1
55年																					0
56年																					0
57年																					0
58年						○															1
59年																					0
60年																					0
61年																					0
62年																					0
63年																					0
平成元年																					0
2年									○												1
3年																		○	○		2
4年						○							○								2
5年																			○		1
6年																					0
7年																			○		1
8年																					0
9年									○												1
10年																					0
11年																					0
12年													○						○		2
13年																					0
14年																					0
15年						○															1
16年												○									1
17年																					0
18年																			○		1
19年						○							○								2
20年						○							○					○			3
21年													○					○			2
22年																	○				1
合計	0	0	0	0	0	7	1	0	4	0	0	1	13	0	1	0	1	3	5		36

※ 合併後の市町村については、合併前の市町村が全て無火災であった場合のみ無火災市町村として計上している。

1-15 年別火災統計

	出火件数							死傷者数	
	火災件数	建物	林野	車両	船舶	航空機	その他	死者	負傷者
昭和6年	199							2	2
昭和7年	182							3	6
昭和8年	200							4	2
昭和9年	191							6	24
昭和10年	142							5	8
昭和11年	161								3
昭和12年	149							4	11
昭和13年	133							1	
昭和14年	132								2
昭和15年	156							1	
昭和16年	129							4	13
昭和17年	144							1	9
昭和18年	180							11	11
昭和19年	116							2	1
昭和20年	86							43	181
昭和21年	135							3	5
昭和22年	145							3	611
昭和23年	142							2	9
昭和24年									
昭和25年	169							3	23
昭和26年	174								39
昭和27年	177	126	18		1		32	5	3,985
昭和28年	197	174	7		7		9	1	33
昭和29年	177	165	3		3		6	1	12
昭和30年	223	191	12		10		10	6	11
昭和31年	241	206	15		9		11	3	46
昭和32年	205	176	18		3		8	4	20
昭和33年	233	202	9		10		12	4	68
昭和34年	253	218	14	12	3		6	1	18
昭和35年	237	208	12	4	1		12	1	29
昭和36年	273	232	15	15	2		9	5	35
昭和37年	301	254	18	19	2		8	0	18
昭和38年	282	237	14	21	2		8	7	21
昭和39年	258	210	13	18	3		14	5	29
昭和40年	265	220	20	14	0		11	3	41
昭和41年	252	213	23	8	1		7	9	40
昭和42年	296	231	32	15	1		17	7	60
昭和43年	262	207	33	14	1		7	10	32
昭和44年	286	221	31	18	6	0	10	6	45
昭和45年	269	217	23	16	2	0	11	6	48
昭和46年	314	240	38	9	1	0	26	7	56
昭和47年	314	248	27	16	2	0	21	8	31
昭和48年	372	244	66	19	2	0	41	14	40
昭和49年	355	233	48	10	4	0	60	6	55
昭和50年	323	240	23	11	2	0	47	13	52
昭和51年	302	212	32	6	4	0	48	12	34
昭和52年	322	239	30	8	4	0	41	13	41
昭和53年	439	248	59	2	4	0	116	14	45
昭和54年	390	242	55	11	2	0	80	12	32
昭和55年	339	224	41	22	1	0	51	12	44
昭和56年	322	224	22	22	0	0	54	15	57
昭和57年	321	217	44	13	0	0	47	13	37
昭和58年	286	187	32	9	4	0	54	13	43
昭和59年	331	217	35	17	1	0	51	12	34
昭和60年	311	209	48	11	5	0	38	6	31
昭和61年	275	189	25	0	2	0	46	13	48
昭和62年	291	213	36	19	1	0	22	13	35
昭和63年	254	192	12	26	1	0	23	16	54
平成元年	229	184	9	16	3	0	17	13	41
平成2年	236	179	14	19	0	0	24	15	45
平成3年	225	181	5	16	3	0	20	12	34
平成4年	225	173	10	21	1	0	20	11	31
平成5年	231	172	9	28	0	0	22	11	27
平成6年	312	196	38	24	0	0	54	17	40
平成7年	338	206	26	34	3	0	69	14	26
平成8年	365	182	36	37	0	0	110	15	53
平成9年	314	178	19	34	1	0	82	11	38
平成10年	304	181	14	24	1	0	84	10	31
平成11年	279	177	10	29	2	0	61	12	32
平成12年	298	160	16	32	1	0	89	10	46
平成13年	296	163	23	36	1	0	73	12	33
平成14年	320	176	23	37	1	0	83	19	48
平成15年	264	160	12	29	0	0	63	20	42
平成16年	260	148	18	23	0	0	71	7	34
平成17年	270	167	12	28	1	0	62	19	39
平成18年	264	189	9	29	1	0	36	13	58
平成19年	287	156	21	28	1	0	81	17	32
平成20年	259	165	10	29	0	0	55	14	31
平成21年	229	129	16	16	0	0	68	4	38
平成22年	244	141	10	16	1	0	76	11	42

合計	損害額							出火率	
	建物	林野	車両	船舶	航空機	その他	爆発	本県	全国
255									
220									
117									
1,045									
1,381									
117									
234									
298									
509									
598									
1,167									
1,563									
6,177									
987									
4,455									
9,298									
60,270									
51,538									
158									
138									
19,560,435	19,461,948	86,934				11,553			
212,677	195,841	1,429				15,407			
86,599	82,280	72				4,247			
152,416	147,206	678				4,532			
107,002	99,982	72,170				4,580			
66,255	64,473	280				1,502			
119,602	112,441	202				6,959			
138,166	136,184	748	867	4		363			
168,424	167,579	323	360	4		162			
351,296	128,116	202	867	50		75			
158,406	155,084	2,052	197	641		432			
114,387	112,888	993	379	2		125			
181,452	176,620	1,079	1,600	336		1,817			
265,762	264,604	1,395	420	0		333			
203,785	201,299	1,491	441	500		54			
361,050	355,305	2,523	2,813	300		109			
316,866	313,980	1,863	842	50		131	4.5	5.3	
223,531	215,401	6,221	1,320	271	0	318	4.9	5.5	
548,980	543,724	1,061	2,576	1,350	0	269	3.8	6.2	
728,006	719,094	7,058	2,226	660	0	968	5.4	6.0	
587,913	582,972	1,657	2,767	42	0	475	5.4	5.5	
587,710	566,705	11,016	1,190	5,178	0	2,621	6.4	6.8	
518,997	493,969	10,214	1,741	11,500	0	1,573	6.1	6.2	
736,765	733,589	860	2,178	50	0	88	5.5	5.6	
505,418	501,418	1,433	495	773	0	1,299	5.1	5.6	
1,022,742	1,013,618	1,997	2,285	1,757	0	3,085	5.4	5.7	
467,811	435,187	6,753	3,819	210	0	21,812	7.3	6.2	
507,477	494,317	2,937	3,024	928	0	6,271	6.5	5.5	
565,137	540,841	12,357	5,014	270	0	6,655	5.6	5.1	
660,010	650,156	237	4,964	0	0	4,653	5.3	5.2	
698,764	692,023	1,243	1,112	0	0	4,381	5.3	5.1	
468,774	444,585	2,259	19,645	1,045	0	1,236	4.7	5.0	
564,317	556,639	2,274	2,035	2,112	0	1,257	5.4	5.3	
640,613	634,274	2,507	1,455	1,539	0	838	5.0	5.0	
397,057	392,008	1,833	2,443	0	0	773	4.4	5.2	
797,619	772,510	13,459	9,729	20	0	1,801	4.7	4.8	
636,426	618,411	410	13,768	7	0	3,830	4.1	4.9	
482,065	475,425	921	3,626	1,336	0	757	3.7	4.6	
570,966	563,206	432	4,038	30	0	3,260	3.8	4.6	
740,419	678,931	653	4,540	52,956	0	3,339	3.6	4.4	
886,490	864,220	539	16,049	107	0	5,578	3.6	4.4	
776,470	767,592	40	5,688	0	0	3,150	3.7	4.6	
772,844	740,020	18,573	11,889	0	0	2,362	5.0	5.1	
605,801	403,855	3,575	10,479	514	0	6,136	5.5	5.0	
638,444	618,041	1,215	14,706	0	0	1,210	5.9	5.1	
594,949	572,725	294	20,810	54	0	1,066	5.1	4.9	
528,637	496,807	692	27,742	1,174	0	2,222	4.9	4.3	
676,355	644,539	23,281	6,015	718	0	1,802	4.5	4.7	
467,831	435,469	2,611	18,561	4,000	0	1,374	4.9	5.0	
613,137	576,921	6,109	24,640	4,500	0	967	4.8	5.0	
436,913	417,159	1,682	12,962	3,229	0	1,879	5.2	5.0	
565,119	552,466	156	5,428	0	0	6,807	4.3	4.4	
455,045	440,153	678	8,244	0	0	5,744	226	4.2	4.8
625,477	606,524	618	16,243	200	0	1,892		4.4	4.5
772,572	760,202	319	9,985	105	0	1,664	297	4.3	4.2
423,544	411,911	1,627	6,470	174	0	3,362		4.7	4.3
953,844	918,794	56	32,373	0	0	2,607	14	4.3	4.1
420,017	414,329	359	4,027	0	0	1,227	75	3.8	4.0
480,490	472,939	25	6,094	15	0	1,417	0	4.1	3.7

1-16 防火対象物数の推移

防火対象物の区分		平成 18 年度	平成 19 年度	平成 20 年度	平成 21 年度	平成 22 年度	平成22年度 - 平成18年度	増減率	
1	イ	劇場・映画館	45	44	44	44	49	4	9%
	ロ	公会堂・集会場	530	541	457	456	445	-85	-16%
2	イ	キャバレー等	5	4	4	4	4	-1	-20%
	ロ	遊技場	78	72	66	66	69	-9	-12%
	ハ	性風俗関連							
	ニ	カラオケボックス等	—	—	11	12	13	2	17%
3	イ	待合・料理店	16	16	16	15	14	-2	-13%
	ロ	飲食店	428	422	408	419	422	-6	-1%
4		百貨店・店舗等	1,040	1,031	1,005	1,011	1,040	0	0%
5	イ	旅館・ホテル等	619	612	595	538	524	-95	-15%
	ロ	寄宿舎・共同住宅	4,454	4,546	4,547	4,590	4,651	197	4%
6	イ	病院・診療所	476	477	458	454	465	-11	-2%
	ロ	グループホーム等	580	603	623	167	167	103	18%
	ハ	社会福祉施設・保育所等	—	—	—	440	516		
	ニ	幼稚園等	75	76	77	73	72	-3	0%
7		学校	916	916	891	889	901	-15	-2%
8		図書館等	66	66	67	65	69	3	5%
9	イ	蒸気風呂・熱気浴場	15	17	18	18	18	3	20%
	ロ	公衆浴場	25	27	27	27	28	3	12%
10		停車場	12	11	12	14	14	2	17%
11		神社・寺院等	426	426	427	431	437	11	3%
12	イ	工場・作業場	3,344	3,341	3,276	3,188	3,216	-128	-4%
	ロ	映画・テレビスタジオ	0	0	0	0	0	0	0%
13	イ	駐車場	384	389	387	387	397	13	3%
	ロ	航空機格納庫	7	7	7	7	7	0	0%
14		倉庫	2,406	2,414	2,364	2,327	2,389	-17	-1%
15		事務所	2,828	2,832	2,873	2,883	2,954	126	4%
16	イ	複合用途(特定)	1,288	1,304	1,321	1,371	1,392	104	8%
	ロ	複合用途(非特定)	350	354	356	374	385	35	10%
16の2		地下街							
16の3		準地下街							
17		文化財	70	70	70	71	76	6	9%
18		延長50メートル以上のアーケード	19	18	18	18	18	-1	-5%
19		市町村の指定する山林							
20		総務省令で定める舟車							
合計		20,502	20,636	20,425	20,359	20,752	250	1%	

※消防法施行令の一部改正による用途区分の変更について

- カラオケボックス等は(2)項ロから新たに追加された(2)項ニに変更された。(平成20年10月1日施行)
- 老人福祉施設・保育園等の(6)項ロが二つに分類され、グループホーム等は(6)項ロ、社会福祉施設・保育園等は(6)項ハに変更された。幼稚園等は(6)項ハから新たに追加された(6)項ニに変更された。(平成21年4月1日施行)

※17項文化財の防火対象物数は平成20年度以前のものに棟数ではなく戸数で数えていた箇所があったため訂正した。

1-17 市町村別防火対象物数

		1		2				3		4	5		6				7	8
		イ	ロ	イ	ロ	ハ	ニ	イ	ロ		イ	ロ	イ	ロ	ハ	ニ		
		映画館・ 劇場・ 公会堂・ 集会場	キャバレー等	遊技場	性風俗関連	カラオケボックス等	待合・ 料理店	飲食店	百貨店・ 店舗等	ホテル・ 旅館等	寄宿舎・ 共同住宅	診療所・ 病院	グループホーム等	社会福祉施設・ 保育所等	幼稚園等	学校	図書館等	
鳥取市	7,408	18	117		29		3	8	145	374	123	2,112	171	46	147	27	297	17
米子市	5,224	8	59	1	20		6	3	133	305	101	1,666	150	41	112	23	215	11
倉吉市	2,154	2	57	2	10		3	1	47	114	28	398	60	25	66	13	116	2
境港市	1,086	3	15		5				25	55	5	179	20	12	22	3	48	4
岩美町	296	1	10						1	12	40	9	2	4	9		11	4
若桜町	159		4					1	1	2	7	5	3	1	4	1	8	4
智頭町	259	1	14						1	9	3	9	2		7		22	
八頭町	427	1	15						3	24	6	21	11	3	22		33	1
三朝町	241		9		1			1	4	9	45	25	4	2	8		8	2
湯梨浜町	513	3	43		1				6	23	29	78	6	9	17	2	13	6
琴浦町	891	2	22	1	2		1		12	28	5	42	11	6	18	1	26	
北栄町	524	2	18						5	18	4	22	3	3	19	2	18	3
日吉津村	107	1	1						4	6	2	26	5	2	5		4	1
大山町	481	4	22						13	19	65	23	7	4	23		27	3
南部町	209		14						2	12	1	3	2	1	12		9	6
伯耆町	313	2	8		1				8	17	46	17	6	5	9		18	3
日南町	236		11						3	4	7	3	1	1	9		5	1
日野町	137		6						6	5	2	10	1	2	5		17	1
江府町	87	1							3	4	5	3			2		6	
東部	8,549	21	160	0	29		3	9	151	421	179	2,156	189	54	189	28	371	26
中部	4,323	9	149	3	14		4	2	74	192	111	565	84	45	128	18	181	13
西部	7,880	19	136	1	26		6	3	197	427	234	1,930	192	68	199	26	349	30
県計	20,752	49	445	4	69		13	14	422	1,040	524	4,651	465	167	516	72	901	69

(平成23.4.1現在)

9		10		11		12		13		14		15		16		16の2	16の3	17	18	19	20
イ	ロ			イ	ロ	イ	ロ			イ	ロ			イ	ロ						
蒸気風呂・ 熱気浴場	公衆浴場	停車場	神社・寺院等	工場・作業場	映画・テレビ スタジオ	駐車場	航空機格納庫	倉庫	事務所	複合用途 (特定)	複合用途 (非特定)	地下街	準地下街	文化財	延長50メートル 以上のアー ケード	指定する山林	市町村長の 指定する山林	総務省令で 定める舟車			
	15	4	148	1,058		122	2	665	903	668	170	0	0	12	7						
16	4	3	68	649		84		589	555	318	74			6	4						
	1	2	50	342		59		316	270	112	57			1							
	2	2	14	230		4	5	222	131	58	13			2	7						
	1		12	61		7		37	53	20	1			1							
	1		5	37		7		22	23	15	4			4							
			11	89		4		19	30	17	9			12							
	1		12	102		16		39	77	32	5			3							
1	1		6	34		8		22	24	11	5			11							
	2	1	13	85		12		58	68	20	14			4							
		2	20	140		21		141	343	31	13			3							
			12	118		20		113	119	15	10										
1			2	25		2		4	13	3											
			18	79		8		47	82	20	2			15							
			11	49		3		25	45	12	1			1							
			11	49		7		20	67	16	3										
			14	21		8		31	110	6	1										
			8	29		3		8	23	9	1			1							
			2	19		2		11	18	9	2										
0	18	4	188	1,347	0	156	2	782	1,086	752	189			32	7						
1	4	5	101	719	0	120	0	650	824	189	99			19	0						
17	6	5	148	1,150	0	121	5	957	1,044	451	97			25	11						
18	28	14	437	3,216	0	397	7	2,389	2,954	1,392	385			76	18						

1-18 防火管理者等選任率推移

	平成18年度	平成19年度	平成20年度	平成21年度	平成22年度
防火管理実施義務対象物数	5,216	5,226	5,139	5,138	5,180
防火管理者選任済対象物	3,770	3,835	3,858	3,900	3,987
防火管理者選任率	72.3%	73.4%	75.1%	75.9%	77.0%
消防計画作成済対象物数	3,029	3,129	3,192	3,260	3,333
消防計画作成率	58.1%	59.9%	62.1%	63.4%	64.3%

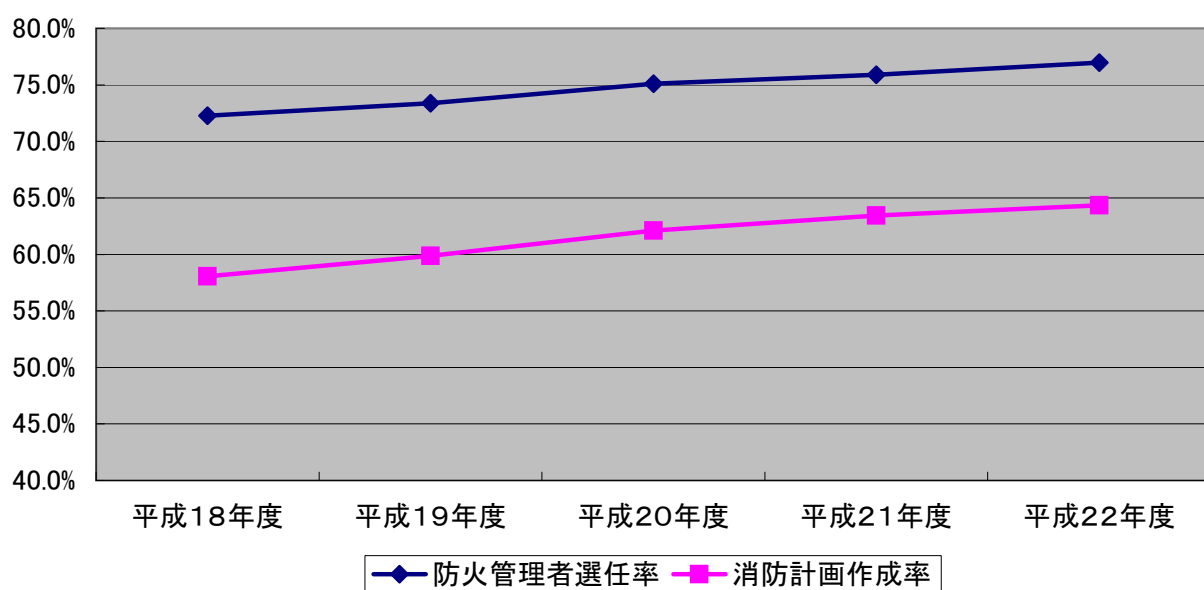

1-19 防火管理実施状況

(平成23.4.1現在)

防火対象物の区分	防火管理 実施義務 対象物数	防火管理 選任済 対象物	選任率	消防計 画作 成済 対象物	届出率	共同防火管理実施状況				
						防火対 象物数	うち 高層	協議 事項 届出 対象 物数	うち 高層	届出率
1 イ劇場・映画館	43	40	93.0%	36	83.7%	0	0	0	0	
ロ公会堂・集会場	332	305	91.9%	262	78.9%	0	0	0	0	
2 イキャバレー等	4	2	50.0%	1	25.0%	0	0	0	0	
ロ遊技場	62	53	85.5%	50	80.6%	0	0	0	0	
ハ性風俗関連	0	0		0		0	0	0	0	
ニカラオケボックス等	14	11	78.6%	11	78.6%	0	0	0	0	
3 イ待合・料理店	9	5	55.6%	2	22.2%	0	0	0	0	
ロ飲食店	392	238	60.7%	190	48.5%	5	0	3	0	60%
4 百貨店・店舗等	640	451	70.5%	388	60.6%	0	0	0	0	
5 イ旅館・ホテル等	317	300	94.6%	278	87.7%	0	0	0	0	
ロ寄宿舎・共同住宅	429	249	58.0%	160	37.3%	1	0	0	0	0%
6 イ病院・診療所	138	116	84.1%	96	69.6%	0	0	0	0	
ログループホーム等	116	115	99.1%	109	94.0%	0	0	0	0	
ハ社会福祉施設・保育所等	303	291	96.0%	283	93.4%	1	0	0	0	
ニ幼稚園等	45	41	91.1%	40	88.9%	0	0	0	0	
7 学校	261	245	93.9%	241	92.3%	0	0	0	0	
8 図書館等	41	37	90.2%	35	85.4%	0	0	0	0	
9 イ蒸気風呂・熱気浴場	7	6	85.7%	6	85.7%	0	0	0	0	
ロ公衆浴場	15	11	73.3%	9	60.0%	0	0	0	0	
10 停車場	5	2	40.0%	1	20.0%	0	0	0	0	
11 神社・寺院等	235	159	67.7%	109	46.4%	0	0	0	0	
12 イ工場・作業場	253	226	89.3%	178	70.4%	2	0	0	0	
ロ映画・テレビスタジオ	0	0		0		0	0	0	0	
13 イ駐車場	1	1	100.0%	1	100.0%	0	0	0	0	
ロ航空機格納庫	0	0		0		0	0	0	0	
14 倉庫	18	16	88.9%	13	72.2%	0	0	0	0	
15 事務所	535	439	82.1%	335	62.6%	2	0	1	0	50%
16 イ複合用途(特定)	885	570	64.4%	449	50.7%	17	1	13	1	76%
ロ複合用途(非特定)	77	56	72.7%	48	62.3%	1	0	1	0	100%
16の2 地下街	0	0		0		0	0	0	0	
16の3 準地下街	0	0		0		0	0	0	0	
17 文化財	3	2	66.7%	2	66.7%	0	0	0	0	
18 延長50メートル以上のアーケード	0	0		0		0	0	0	0	
19 市町村の指定する山林	0	0								
20 総務省令で定める舟車	0	0								
合計	5,180	3,987	77.0%	3,333	64.3%	29	1	18	1	62%

防火管理者選任率

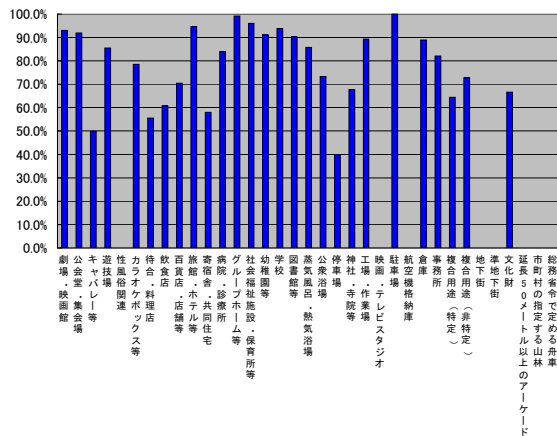

消防計画作成済率

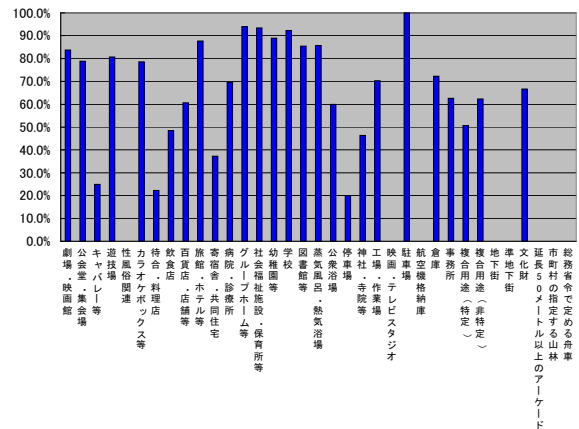

1-20 消防用設備等設置状況年別推移

消防用設備等の種類		平成18年度	平成19年度	平成20年度	平成21年度	平成22年度	
消防の用に供する設備	消火設備	屋内消火栓設備	80.8%	93.3%	93.1%	93.3%	93.6%
		スプリンクラー設備	92.6%	100.0%	100.0%	95.3%	97.5%
		水噴霧消火設備等	97.8%	98.9%	98.9%	98.7%	98.9%
		屋外消火栓設備	93.9%	100.0%	97.2%	95.8%	95.9%
		動力消防ポンプ設備	100.0%	100.0%	100.0%	100.0%	90.9%
	警報設備	自動火災報知設備	85.2%	96.5%	96.4%	96.4%	96.6%
		ガス漏れ火災警報設備	100.0%	100.0%	100.0%	100.0%	100.0%
		漏電火災警報器	92.8%	92.7%	92.7%	93.3%	92.8%
		非常警報設備	82.4%	94.3%	94.5%	94.6%	94.9%
		避難器具	88.3%	95.9%	96.2%	96.2%	96.2%
	避難設備	誘導灯	91.8%	97.2%	97.2%	97.2%	97.4%
		消防用水	100.0%	100.0%	100.0%	100.0%	100.0%
		排煙設備	97.7%	100.0%	100.0%	100.0%	100.0%
消防用水	連結散水設備	71.4%	88.2%	88.2%	88.2%	88.2%	
消火活動上必要な施設	連結送水管	99.0%	100.0%	100.0%	100.0%	100.0%	
	非常コンセント設備	97.4%	100.0%	100.0%	100.0%	100.0%	

消防用設備設置割合

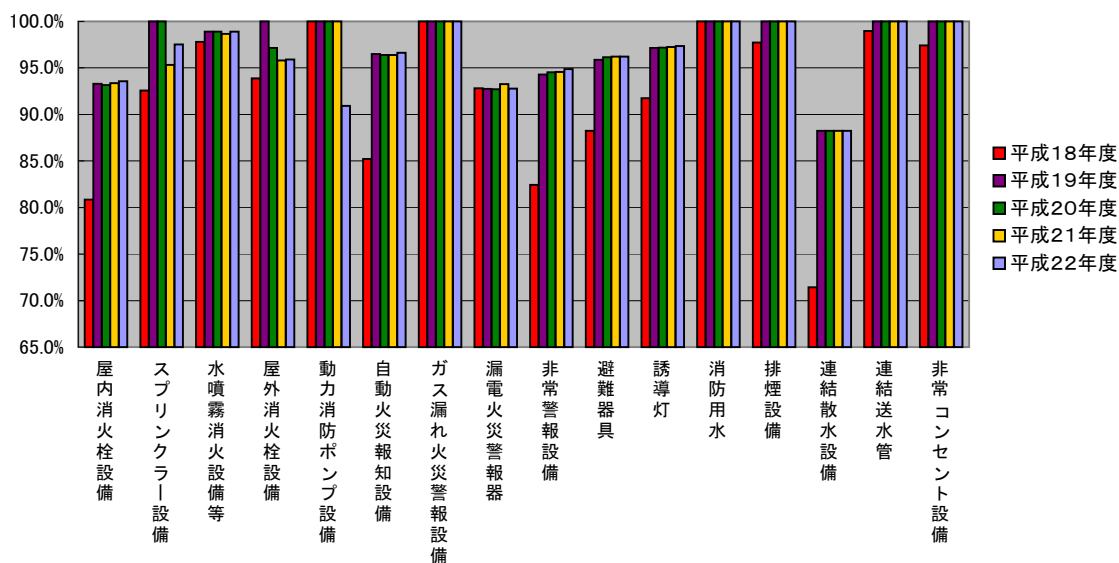

1-21 消防用設備等設置状況

(平成23.4.1現在)

消防用設備等の種類		設置必要対象物数	特例	設置数	設置率	
消防の用に供する設備	消火設備	屋内消火栓設備	2,433	333	1,965	93.6%
		スプリンクラー設備	349	28	313	97.5%
		水噴霧消火設備等	371	3	364	98.9%
		屋外消火栓設備	158	11	141	95.9%
		動力消防ポンプ設備	11	0	10	90.9%
	警報設備	自動火災報知設備	8,908	1,007	7,634	96.6%
		ガス漏れ火災警報設備	21	8	13	100.0%
		漏電火災警報器	235	0	218	92.8%
		非常警報設備	2,603	277	2,207	94.9%
	避難設備	避難器具	1,922	150	1,705	96.2%
誘導灯		5,593	268	5,184	97.4%	
消防用水	消防用水	51	11	40	100.0%	
消火活動上必要な施設	排煙設備	44	0	44	100.0%	
	連結散水設備	21	4	15	88.2%	
	連結送水管	319	3	316	100.0%	
	非常コンセント設備	51	1	50	100.0%	

※スプリンクラー設備、自動火災報知設備について、消防法施行令一部改正(別表第一(6)項口)による経過措置中の数は設置数に含まない。

1-22 消防用設備点検報告状況年別推移

	平成18年度	平成19年度	平成20年度	平成21年度	平成22年度
報告率(全体)	30.0%	30.8%	34.7%	36.6%	36.8%
1,000㎡未満報告率	22.4%	23.6%	26.4%	28.5%	28.6%
1,000㎡以上報告率	58.5%	58.2%	66.0%	66.9%	67.3%

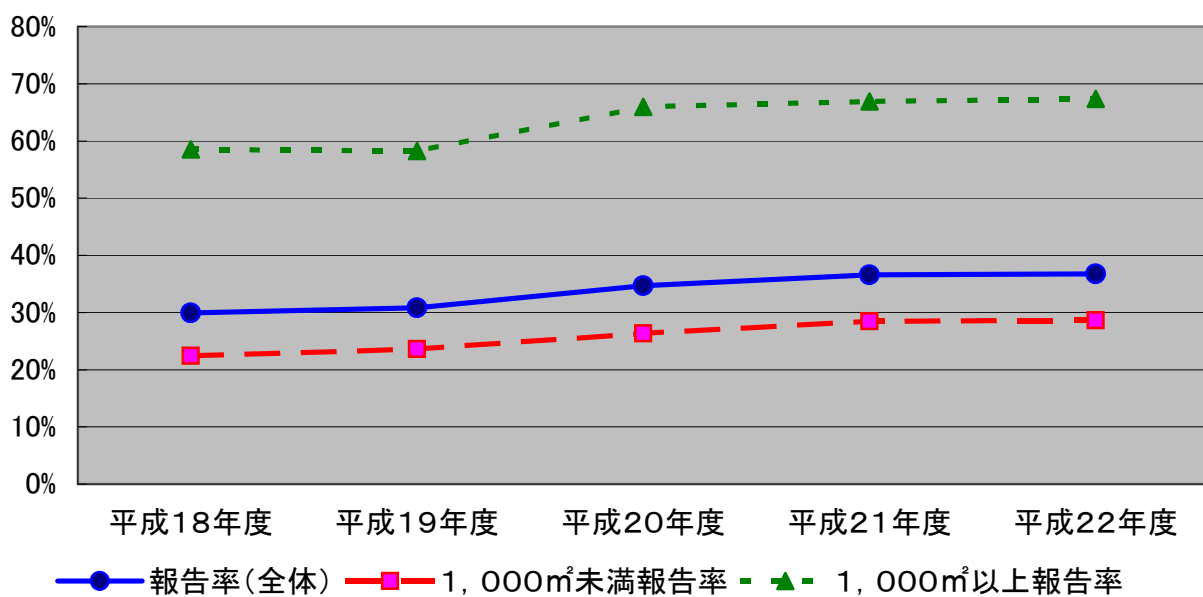

1-23 消防用設備点検報告状況

(平成23.4.1現在)

防火対象物の区分		点検が必要な防火対象物の総数	うち報告済防火対象物	報告率	1,000㎡未満	うち報告済防火対象物	報告率	1,000㎡以上	うち報告済防火対象物	報告率
1	イ 劇場・映画館	49	38	77.6%	11	5	45.5%	38	33	86.8%
	ロ 公会堂・集会場	444	288	64.9%	372	232	62.4%	72	56	77.8%
2	イ キャバレー等	4	0	0.0%	4	0	0.0%	0	0	
	ロ 遊技場	68	36	52.9%	34	14	41.2%	34	22	64.7%
	ハ 性風俗関連	0	0		0	0		0	0	
	ニ カラオケボックス等	16	8	50.0%	16	8	50.0%	0	0	
3	イ 待合・料理店	13	1	7.7%	13	1	7.7%	0	0	
	ロ 飲食店	449	110	24.5%	430	95	22.1%	19	15	78.9%
4	百貨店・店舗等	1,052	340	32.3%	812	182	22.4%	240	158	65.8%
5	イ 旅館・ホテル等	529	247	46.7%	391	157	40.2%	138	90	65.2%
	ロ 寄宿舍・共同住宅	4,649	1,077	23.2%	3,978	690	17.3%	671	387	57.7%
6	イ 病院・診療所	467	186	39.8%	392	135	34.4%	75	51	68.0%
	ロ グループホーム等	177	136	76.8%	87	61	70.1%	90	75	83.3%
	ハ 社会福祉施設・保育所等	523	337	64.4%	450	277	61.6%	73	60	82.2%
	ニ 幼稚園等	74	48	64.9%	37	18	48.6%	37	30	81.1%
7	学校	912	707	77.5%	386	269	69.7%	526	438	83.3%
8	図書館等	67	56	83.6%	51	41	80.4%	16	15	93.8%
9	イ 蒸気風呂・熱気浴場	18	3	16.7%	18	3	16.7%	0	0	
	ロ 公衆浴場	29	11	37.9%	25	7	28.0%	4	4	100.0%
10	停車場	13	8	61.5%	5	3	60.0%	8	5	62.5%
11	神社・寺院等	440	157	35.7%	397	132	33.2%	43	25	58.1%
12	イ 工場・作業場	3,207	1,181	36.8%	2,358	634	26.9%	849	547	64.4%
	ロ 映画・テレビスタジオ	0	0		0	0		0	0	
13	イ 駐車場	402	184	45.8%	352	149	42.3%	50	35	70.0%
	ロ 航空機格納庫	7	3	42.9%	3	3	100.0%	4	0	0.0%
14	倉庫	2,370	742	31.3%	2,018	539	26.7%	352	203	57.7%
15	事務所	2,986	1,158	38.8%	2,328	702	30.2%	658	456	69.3%
16	イ 複合用途(特定)	1,398	439	31.4%	1,109	254	22.9%	289	185	64.0%
	ロ 複合用途(非特定)	383	108	28.2%	308	59	19.2%	75	49	65.3%
16の2	地下街	0	0		0	0		0	0	
16の3	準地下街	0	0		0	0		0	0	
17	文化財	74	48	64.9%	73	47	64.4%	1	1	100.0%
18	延長50メートル以上のアーケード	18	2	11.1%	11	0	0.0%	7	2	28.6%
19	市町村の指定する山林	0	0		0	0		0	0	
20	総務省令で定める舟車	0	0		0	0		0	0	
合計		20,838	7,659	36.8%	16,469	4,717	28.6%	4,369	2,942	67.3%

1-24 立入検査件数年別推移

防火対象物の区分		平成18年度	平成19年度	平成20年度	平成21年度	平成22年度
1	イ 劇場・映画館	25	20	17	30	17
	ロ 公会堂・集会場	153	188	135	123	86
2	イ キャバレー等	1	0	3	0	0
	ロ 遊技場	29	10	19	41	5
	ハ 性風俗関連	0	0	0	0	0
	ニ カラオケボックス等			11	6	1
3	イ 待合・料理店	1	1	1	1	0
	ロ 飲食店	74	93	75	97	50
4	百貨店・店舗等	266	188	180	213	127
5	イ 旅館・ホテル等	284	161	216	196	103
	ロ 寄宿舎・共同住宅	228	176	166	131	117
6	イ 病院・診療所	65	79	95	76	43
	ロ グループホーム等	210	160	122	118	26
	ハ 社会福祉施設・保育所等	27	12	35	97	107
	ニ 幼稚園等				6	14
7	学校	183	227	100	153	148
8	図書館等	16	9	15	18	6
9	イ 蒸気風呂・熱気浴場	3	13	6	2	0
	ロ 公衆浴場	3	3	3	4	3
10	停車場	0	2	6	3	1
11	神社・寺院等	68	86	72	43	34
12	イ 工場・作業場	302	262	484	425	286
	ロ 映画・テレビスタジオ	0	0	0	0	0
13	イ 駐車場	44	37	87	78	40
	ロ 航空機格納庫	0	0	0	0	0
14	倉庫	237	172	325	382	202
15	事務所	307	224	347	321	215
16	イ 複合用途(特定)	189	184	212	297	120
	ロ 複合用途(非特定)	37	30	46	42	29
16の2	地下街	0	0	0	0	0
16の3	準地下街	0	0	0	0	0
17	文化財	43	53	50	45	46
18	延長50メートル以上のアーケード	0	0	0	0	0
19	市町村の指定する山林	0	0	0	0	0
20	総務省令で定める舟車	0	0	0	0	0
合計		2,795	2,390	2,828	2,948	1,826
(参考)防火対象物数		20,483	20,617	20,406	20,352	20,752
立入検査実施率		13.6%	11.6%	13.9%	14.5%	8.8%

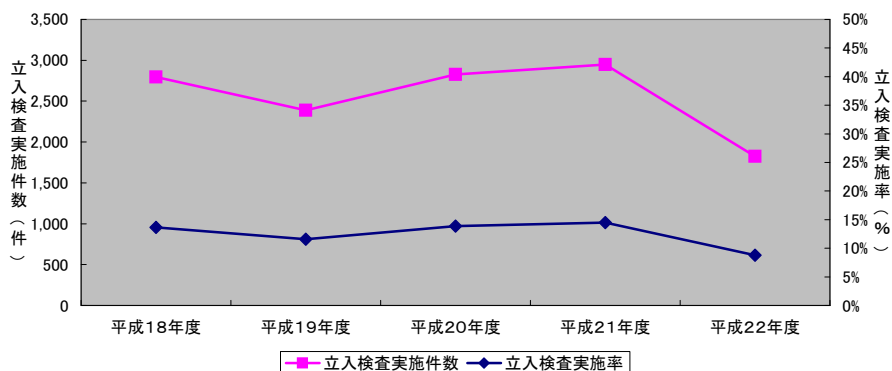

1-25 立入検査実施状況

(平成23.4.1現在)

防火対象物の区分		防火対象物数	立入検査	防火対象物数に占める立入検査件数の割合
1	イ 劇場・映画館	49	17	34.7%
	ロ 公会堂・集会場	445	86	19.3%
2	イ キャバレー等	4	0	0.0%
	ロ 遊技場	69	5	7.2%
	ハ 性風俗関連	0	0	
	ニ カラオケボックス等	13	1	7.7%
3	イ 待合・料理店	14	0	0.0%
	ロ 飲食店	422	50	11.8%
4	百貨店・店舗等	1,040	127	12.2%
5	イ 旅館・ホテル等	524	103	19.7%
	ロ 寄宿舍・共同住宅	4,651	117	2.5%
6	イ 病院・診療所	465	43	9.2%
	ロ グループホーム等	167	26	15.6%
	ハ 社会福祉施設・保育所等	516	107	20.7%
	ニ 幼稚園等	72	14	19.4%
7	学校	901	148	16.4%
8	図書館等	69	6	8.7%
9	イ 蒸気風呂・熱気浴場	18	0	0.0%
	ロ 公衆浴場	28	3	10.7%
10	停車場	14	1	7.1%
11	神社・寺院等	437	34	7.8%
12	イ 工場・作業場	3,216	286	8.9%
	ロ 映画・テレビスタジオ	0	0	
13	イ 駐車場	397	40	10.1%
	ロ 航空機格納庫	7	0	0.0%
14	倉庫	2,389	202	8.5%
15	事務所	2,954	215	7.3%
16	イ 複合用途(特定)	1,392	120	8.6%
	ロ 複合用途(非特定)	385	29	7.5%
16の2	地下街	0	0	
16の3	準地下街	0	0	
17	文化財	76	46	60.5%
18	延長50メートル以上のアーケード	18	0	0.0%
19	市町村の指定する山林	0	0	
20	総務省令で定める舟車	0	0	
合計		20,752	1,826	8.8%

※ 防火対象物数については、150㎡以上の防火対象物数

1-26 防災物品使用違反年別推移

	平成 18年度	平成 19年度	平成 20年度	平成 21年度	平成 22年度
カーテン等	10.3%	10.0%	9.8%	9.4%	9.4%
じゅうたん等	12.4%	12.3%	12.2%	12.7%	11.9%
展示板等	13.5%	14.0%	13.0%	11.8%	13.8%

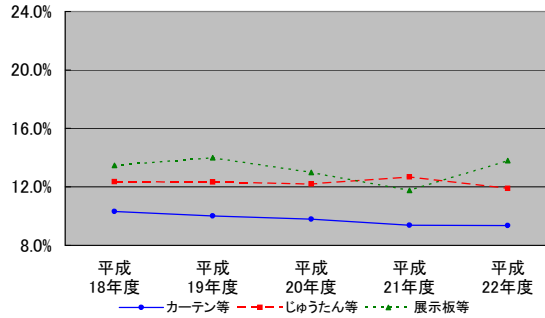

1-27 防災物品使用状況

(平成23.4.1現在)

防火対象物の区分(特定防火対象物)		防火 対象 物数	カー テン 等 を 使用	うち 違反	違反 率	じゅう たん 等 を 使用	うち 違反	違反 率	展示 板 等 を 使用	うち 違反	違反 率
1	イ 劇場・映画館	47	32	0	0%	26	0	0%	3	0	0%
	ロ 公会堂・集会場	432	312	29	9%	162	32	20%	6	1	17%
2	イ キャバレー等	4	2	1	50%	2	0	0%	0	0	
	ロ 遊技場	66	21	2	10%	23	0	0%	0	0	
	ハ 性風俗関連	0	0	0		0	0		0	0	
	ニ カラオケボックス等	13	5	1	20%	1	0	0%	0	0	
3	イ 待合・料理店	13	8	1	13%	7	3	43%	1	1	100%
	ロ 飲食店	402	170	28	16%	128	15	12%	2	0	0%
4	百貨店・店舗等	986	307	35	11%	124	21	17%	7	0	0%
5	イ 旅館・ホテル等	510	428	37	9%	370	28	8%	4	0	0%
6	イ 病院・診療所	442	316	18	6%	132	13	10%	6	1	17%
	ロ グループホーム等	162	134	3	2%	66	2	3%	4	1	25%
	ハ 社会福祉施設・保育所等	484	352	21	6%	134	19	14%	9	3	33%
	ニ 幼稚園等	72	54	3	6%	17	11	65%	1	0	0%
9	イ 蒸気風呂・熱気浴場	18	10	0	0%	13	0	0%	0	0	
12	ロ 映画・テレビスタジオ	0	0	0		0	0		0	0	
16	イ 複合用途(特定)	1,278	544	74	14%	337	39	12%	14	1	7%
	ロ 複合用途(非特定)	19	6	1	17%	5	2	40%	0	0	
16の2	地下街	0	0	0		0	0		0	0	
16の3	準地下街	0	0	0		0	0		0	0	
高層建築物		65	24	1	4%	25	2	8%	1	0	0%
合計		5,013	2,725	255	9.4%	1,572	187	11.9%	58	8	13.8%

1-28 消防設備士試験実施状況

	甲種			乙種			計		
	受験者	合格者	合格率	受験者	合格者	合格率	受験者	合格者	合格率
平成18年度	124	33	27%	160	65	41%	284	98	35%
平成19年度	131	31	24%	147	48	33%	278	79	28%
平成20年度	123	31	25%	125	43	34%	248	74	30%
平成21年度	146	45	31%	169	70	41%	315	115	37%
平成22年度	141	33	23%	178	73	41%	319	106	33%

1-29 消防設備士免状発行状況

年度	総計	免状の種類														
		甲種							乙種							
		小計	特類	第1類	第2類	第3類	第4類	第5類	小計	第1類	第2類	第3類	第4類	第5類	第6類	第7類
平成18年度	96	32		15	1	1	13	2	64	9	1	3	14	4	16	17
平成19年度	76	28	0	6	1	0	19	2	48	5	2	1	13	1	20	6
平成20年度	74	31	0	7	1	0	19	4	43	2	3	1	12	2	16	7
平成21年度	111	44	0	20	2	2	18	2	67	4	1	1	21	0	28	12
平成22年度	104	31	0	4	3	4	18	2	73	3	1	4	14	3	32	16

1-30 消防設備士講習実施状況

	消火設備	警報設備	避難設備・消火器	計
平成18年度	89	136	55	280
平成19年度	76	105	57	238
平成20年度	81	109	50	240
平成21年度	72	126	57	255
平成22年度	96	140	68	304

1-31 高層建築物の状況

(平成23.4.1現在)

名 称	所 在 地	用 途	階 層		高 さ (m)	延面積 (×100㎡)	
			地上	地下			
鳥取県庁第1庁舎	鳥取市東町220	官公署	15	7	1	36.4	226
鳥取県庁第2庁舎	鳥取市東町1丁目220	官公署	15	10	1	41.6	128
アパホテル鳥取駅前	鳥取市富安2丁目138-2	複合用途(特定)	16イ	14	1	46.6	61
アイシン千代水ビル	鳥取市千代水1丁目100番地	事務所	15	11	0	43.3	51
NTT鳥取ネットワークセンター	鳥取市富安1丁目19番地	その他事業場	15	7	1	36.1	98
サンシープラザ	鳥取市湖山町西1丁目721番地	複合用途(特定)	16イ	11	0	30.6	36
ネオハイツ鳥取	鳥取市瓦町358番地	共同住宅等	5ロ	14	0	47.2	44
レジデンス川端	鳥取市川端5丁目251番地	複合用途(非特定)	16ロ	13	0	44	47
ダイヤパレスグラン末広通り	鳥取市末広温泉町624-3	共同住宅等	5ロ	14	0	38	49
カサ・セステ	鳥取市末広温泉町454	複合用途(特定)	16イ	11	0	31	14
しいたけ会館対翠閣	鳥取市富安1丁目84番地	旅館・ホテル	5イ	9	0	33	55
明治生命鳥取駅前ビル	鳥取市東品治町102番地	複合用途(特定)	16イ	12	0	39	103
第6ガーデンハイツ観光	鳥取市末広温泉町622番地	複合用途(非特定)	16ロ	11	0	31	32
サンシティ永楽通り	鳥取市永楽温泉町620番地	共同住宅等	5ロ	14	0	45	36
カサ・リコ栄町	鳥取市栄町312番地12	共同住宅等	5ロ	14	0	45	79
ポレスター鳥取川端	鳥取市川端1丁目218番地	共同住宅等	5ロ	14	0	43	47
サーパス鳥取駅前	鳥取市富安2丁目150-3	共同住宅等	5ロ	14	0	44	61
ホテルニューオータニ鳥取	鳥取市今町2丁目153	複合用途(特定)	16イ	13	1	42	109
サーパス南町	鳥取市南町405	共同住宅等	5ロ	14	0	43	64
セレスト美保21	鳥取市吉成239-5	共同住宅等	5ロ	10	0	33	30
カレント富安	鳥取市富安2丁目59番地	共同住宅等	5ロ	15	0	46	53
サーパス扇町	鳥取市扇町144番地2	共同住宅等	5ロ	14	0	45	63
サンシティ川端	鳥取市川端5丁目302番地	共同住宅等	5ロ	14	0	42	39
スカイマンション永楽	鳥取市永楽温泉町553番地2	共同住宅等	5ロ	11	0	38	37
鳥取赤十字病院B館(診療棟)	鳥取市尚徳町117番地	事務所	15	9	1	42	41
アクティ日ノ丸総本社ビル	鳥取市今町2丁目112番地	その他事業場	15	8	1	37	75
ミサワカレント吉方	鳥取市吉方147番地	共同住宅等	5ロ	11	0	32	24
鳥取大丸	鳥取市今町2丁目151番地	百貨店	4	7	2	33	180
鳥取市立病院	鳥取市病的場1丁目1番地	病院	6イ	7	1	38	220
山陰合同銀行鳥取営業部	鳥取市栄町402番地	事務所	15	7	1	38	77
サーパス富安公園	鳥取市富安1丁目43番地	共同住宅等	5ロ	9	0	35	29
NTT鳥取支店	鳥取市寺町50番地	複合用途(特定)	16イ	6	1	38	130
鳥取シティーホテル新館	鳥取市戎町471番地	旅館・ホテル	5イ	10	0	39	37
鳥取県立中央病院	鳥取市江津730番地	病院	6イ	7	1	37	350
ホテルモナーク鳥取	鳥取市永楽温泉町403番地	旅館・ホテル	5イ	9	0	32	90
ホテルアルファーワン鳥取	鳥取市末広温泉町759番地	旅館・ホテル	5イ	10	0	36	55
ガーデンハイツ観光2号館	鳥取市永楽温泉町505番地	共同住宅等	5ロ	10	0	37	36
サーパス吉方	鳥取市吉方174番地1	共同住宅等	5ロ	9	0	34	49
鳥取銀行本店	鳥取市永楽温泉町171番地	事務所	15	9	1	41	91
鳥取県東部総合事務所	鳥取市立川町6丁目176番地	官公署	15	5	1	36	176
アルファコート	鳥取市永楽温泉町111番地	複合用途(特定)	16イ	7	1	33	11
鳥取フコク生命駅前ビル	鳥取市扇町7番地	複合用途(特定)	16イ	7	0	36	60
サーパス青葉町	鳥取市青葉町2丁目108番地	共同住宅等	5ロ	10	0	38.3	35
サーパス城北	鳥取市松並町1丁目144番地3	共同住宅等	5ロ	9	0	32.8	21
グランドール若桜	鳥取市弥生町223番地	複合用途(非特定)	16ロ	10	0	33.2	11
アルファステイツ鳥取駅南	鳥取市富安2丁目74番地	共同住宅等	5ロ	15	0	44.3	59
フローレンス永楽通りグランドアーク	鳥取市永楽温泉町555番地4	共同住宅等	5ロ	14	0	44.8	89
サーパス湖山駅前	鳥取市湖山町東4丁目401番地	共同住宅等	5ロ	9	0	31.9	42
レジデンス東久	鳥取市徳尾178番地4	複合用途(非特定)	16ロ	8	1	32.1	26
鳥取大学(工学部大学院棟)	鳥取市湖山町南4丁目101番地	学校等	7	6	0	33.4	49
鳥取大学(工学部電気電子工学科棟)	鳥取市湖山町南4丁目101番地	学校等	7	6	0	33.4	49
スーパーホテル鳥取駅前立体駐車場	鳥取市扇町5番地	駐車場	13イ	2	0	43.8	11
カサ・リコ栄町立体駐車場	鳥取市栄町312番地12	駐車場	13イ	1	0	34.2	6
グランドハイツ末広311	鳥取市末広温泉町311番地	複合用途(特定)	16イ	13	0	39.5	38
グランドハイツ末広311立体駐車場	鳥取市末広温泉町311番地	駐車場	13イ	1	0	43.8	14
鳥取生協病院	鳥取市末広温泉町458番地	病院	6イ	10	1	43.6	150
サーパス駅前通り	鳥取市栄町613番地1	共同住宅等	5ロ	15	0	44.4	40
サーパス駅前通り立体駐車場	鳥取市栄町613番地1	駐車場	13イ	1	0	39	6
フローレンス青葉町グランドアーク	鳥取市青葉町2丁目204番地3	共同住宅等	5ロ	15	0	44.9	45
アルファステイツさくら元町	鳥取市元町352番地5	共同住宅等	5ロ	13	0	39.4	55
アルファステイツさくら元町立体駐車場	鳥取市元町352番地5	駐車場	13イ	1	0	36.5	5
ポレスターブロードシティー鳥取中央	鳥取市吉方温泉1丁目561番地1	共同住宅等	5ロ	15	0	44	89
フローレンス鳥取幸町グランドアーク	鳥取市幸町1番地	共同住宅等	5ロ	15	0	44	44
ニッセラテクニカルセンター 本館棟	鳥取市広岡176番地17	事務所	15	8	0	32.1	71
グランマスト富安	鳥取市富安1丁目123番地	複合用途(非特定)	16ロ	12	0	38.6	31
サーパス明徳小西 立体駐車場	鳥取市行徳1丁目359番地	駐車場	13イ	2	0	34.8	5
鳥取グリーンホテルモーリス	鳥取市今町2丁目107番地	旅館・ホテル	5イ	9	0	33.8	64

名 称	所 在 地	用 途	階 層		高 さ (m)	延面積 (×100㎡)	
			地上	地下			
ミサワカレントスクエアマンション	鳥取県倉吉市上井263-2	共同住宅等	5口	14	0	39	59
グラン・シエロ倉吉	鳥取県倉吉市伊木217-8、549-4	共同住宅等	5口	11	0	33.6	39
鳥取県立厚生病院	鳥取県倉吉市東昭和町150番地	病院	6イ	7	1	34.83	22
国際ファミリープラザ	米子市加茂町2丁目180	複合用途(特定)	16イ	9	1	38.5	66
ホテルアルファーワン米子	米子市明治町195	旅館・ホテル	5イ	12	0	36.6	41
第2青葉マンション	米子市米原2丁目3番15号	共同住宅等	5口	10	0	34.75	29
エクレシア米子	米子市米原1丁目1番12号	共同住宅等	5口	11	0	34.89	49
エクセレント米子	米子市万能町89番地2	共同住宅等	5口	12	0	44.3	47
ライオンズマンション米子東町	米子市東町141、142	共同住宅等	5口	12	0	42.15	22
鳥取大学医学部附属病院 病棟	米子市西町36番地1	病院	6イ	9	1	41	328
鳥取大学医学部 臨床実験施設棟	米子市西町133番地2	学校等	7	5	1	33.05	57
王子製紙(株)米子工場 原質第1系工場 無	米子市吉岡373	工場	12イ	10	0	42.3	77
米子商工会議所	米子市加茂町2丁目204	事務所	15	7	0	33	44
日本生命米子ビル	米子市加茂町2丁目106	事務所	15	9	0	34	33
中国電力株式会社 米子営業所	米子市加茂町2丁目51	事務所	15	7	0	34.9	62
株式会社米子高島屋 東館	米子市角盤町1丁目27番地	複合用途(特定)	16イ	7	1	32.38	168
ニッセイ米子ワシントンビル	米子市明治町125	複合用途(特定)	16イ	9	0	38.2	100
サーパス錦町	米子市錦町3丁目105-7	共同住宅等	5口	11	0	37.71	42
クリーンピア米子加茂町	米子市加茂町1丁目16	共同住宅等	5口	11	0	37.55	78
サーパス錦町第2	米子市錦町3丁目90-10	共同住宅等	5口	10	0	36.08	56
サーパス錦町第3	米子市錦町3丁目77-5	共同住宅等	5口	10	0	36.14	41
セレスト米子角盤町	米子市角盤町1丁目15-14	共同住宅等	5口	13	0	41.8	29
米子ユニバーサルホテル	米子市万能町121番地	複合用途(特定)	16イ	14	2	44.9	89
米子全日空ホテル	米子市久米町53番地2	旅館・ホテル	5イ	9	0	37.7	98
ポレスター西町	米子市西町25-1	共同住宅等	5口	13	0	39.2	46
ポレスター中町	米子市中町50-1	共同住宅等	5口	14	0	42.58	49
サーパス東町	米子市東町68-1	共同住宅等	5口	14	0	44.32	60
アルファステイツ錦町	米子市米原鴨谷1496-16-21-23-29-30他	共同住宅等	5口	10	0	35	39
東横イン米子駅前	米子市明治町100番地	旅館・ホテル	5イ	14	0	42.1	39
東横イン米子駅前駐車場棟	米子市明治町100番地	駐車場	13イ	2	0	34.73	9
フローレンス昭和町グランドアーク	米子市昭和町71-3	共同住宅等	5口	14	0	49.5	68
アーバンビュー米原	米子市米原5丁目1番3号	共同住宅等	5口	14	0	42.14	60
サーパス米子駅前	米子市東町189-1	共同住宅等	5口	14	0	44.49	72
皆生つるや	米子市皆生温泉2丁目5番1号	旅館・ホテル	5イ	9	1	33.47	94
湯喜望 白扇	米子市皆生温泉3丁目12番33号	旅館・ホテル	5イ	9	1	35.18	50
榎皆生グランドホテル華水亭	米子市皆生温泉4丁目19番10号	旅館・ホテル	5イ	8	0	39.6	117
ヴィラ皆生2番館	米子市皆生温泉4丁目6-7	共同住宅等	5口	11	0	41.4	31
エバーグリーン皆生	米子市皆生温泉4丁目16番2号	複合用途(特定)	16イ	11	0	39.45	96
エスペランサ	米子市両三柳5037	共同住宅等	5口	10	0	34	23
グランディオス米子	米子市上福原3丁目1番6号	共同住宅等	5口	14	0	48.4	113
サーパス西福原堀川通り	米子市西福原9丁目6番20号	共同住宅等	5口	10	0	32.26	27
フローレンス米原グランドアーク	米子市米原7丁目2番16号	共同住宅等	5口	15	0	44.9	76
榎境港マリーナホテル	境港市新屋町3268番地	旅館・ホテル	5イ	8	0	33.7	72
夢みなとタワー	境港市竹内団地255-3	複合用途(特定)	16イ	4	1	42.7	85
境港市清掃センター(工場棟)	境港市中野町2080番地	その他事業場	15	4	0	55	23
米子南部カントリーエレベーター	鳥取県西伯郡南部町天薫2031-1	工場	12イ	2	0	36.1	10
大山ロイヤルホテル	西伯郡伯耆町丸山1647-13	旅館・ホテル	5イ	12	1	47.5	312

2 救急・救助

2 救急・救助

救急業務実施状況

(1) 救急業務体制

救急業務は、鳥取県東部広域行政管理組合、鳥取中部ふるさと広域連合及び鳥取県西部広域行政管理組合の各消防局で実施している。

平成23年4月1日現在、救急自動車は、鳥取県東部広域行政管理組合が13台(うち高規格10台)、鳥取中部ふるさと広域連合が6台(同5台)、鳥取県西部広域行政管理組合が14台(同14台)の計33台(予備車を含む)を有し、救急業務を行っている。

消防局名	署所名	救急自動車数 (単位:台)	
		うち 高規格	
鳥取県東部 広域行政管理 組合消防局	鳥取消防署	3	1
	東町出張所	0	
	吉方出張所	0	
	国府分遣所	1	1
	湖山消防署	1	1
	岩美消防署	2	1
	八頭消防署	1	1
	智頭出張所	1	1
	若桜出張所	1	1
	用瀬出張所	1	1
	気高消防署	1	1
	青谷消防署	1	1
	計	13	10
	鳥取中部ふる さと広域連 合消防局	倉吉消防署	2
西倉吉消防署		1	1
羽合消防署		1	1
東伯消防署		2	1
計		6	5
鳥取県西部 広域行政管理 組合消防局	消防局	2	2
	米子消防署	2	2
	皆生出張所	1	1
	南部出張所	1	1
	伯耆出張所	1	1
	境港消防署	2	2
	弓ヶ浜出張所	1	1
	大山消防署	1	1
	中山出張所	1	1
	江府消防署	1	1
	生山出張所	1	1
	計	14	14
合計		33	29

(2) 救急業務実施状況

平成22年中における救急出場件数は、21,959件(前年20,746件)、また、救急隊員によって搬送された傷病者は、20,846人(同19,722人)であり、前年に比べ出場件数は1,213件、搬送人員は1,124人それぞれ増加した。

搬送人員を事故種別で見ると、急病13,035(62.5%)、一般負傷2,624人(12.6%)、交通事故2,213人(10.6%)で全体の85.7%を占めている。

また、年齢区分で見ると65歳以上高齢者が11,997人で全体の57.6%を占めている。

＜救急出場件数及び搬送人員の推移＞

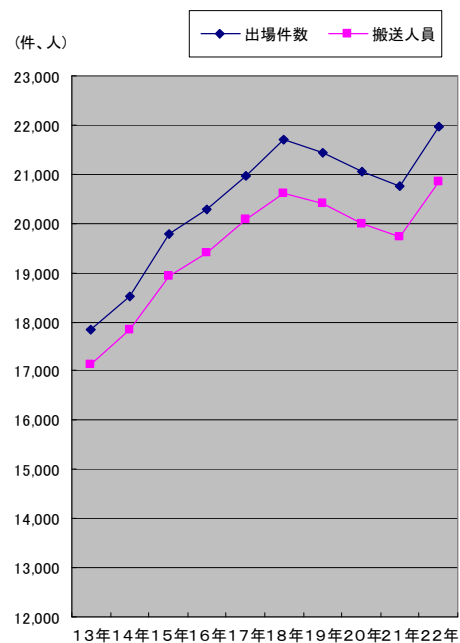

救助業務実施状況

(1) 救助業務体制

平成23年4月1日現在、救助隊は14隊で救助隊員数は281人である。

また、救助工作車は鳥取県東部広域行政管理組合消防局1台（鳥取消防署）、鳥取中部ふるさと広域連合消防局2台（倉吉消防署、東伯消防署）、鳥取県西部広域行政管理組合消防局3台（皆生出張所、境港消防署、江府消防署各1台）、計6台を保有し、救助活動を実施している。

(2) 救助業務実施状況

平成22年中における状況は、出動件数338件（前年351件）、活動件数234件（同248件）、救助人員271人（同252人）であり、前年と比べると、出動件数は13件、活動件数は14件それぞれ減少し、救助人員は19人増加した。

<救助における出場件数、活動件数、及び救助人員の推移>

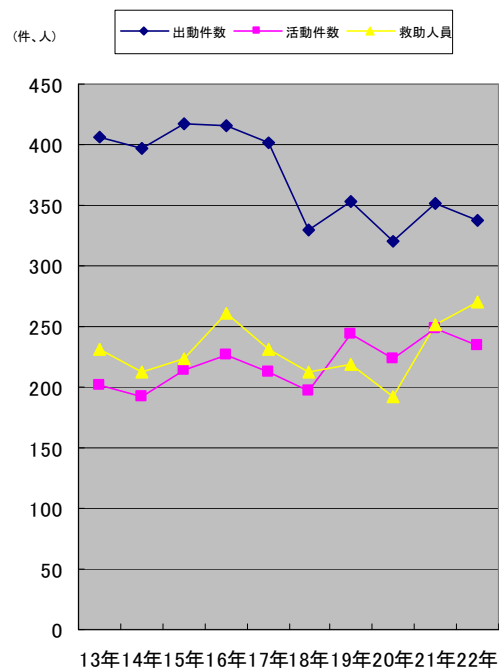

2-1 救急体制等

(平成23. 4. 1現在)

団体名	救急自動車数											
	基準台数			使用期間別現有台数								
	人口による基準台数	増出 動 減 頻 度 等 に よ る 台 数	計	計	う ち 非 常 用	1 年 未 満	う ち 非 常 用	1 5 年 以 上 未 満	う ち 非 常 用	5 年 以 上	う ち 非 常 用	高計 規格の 救急 自動車 のうち
東部広域 行政管理組合 消防局												
中部ふるさと 広域連合 消防局	4	2	6	6	0	2	2	2	5	5		
西部広域 行政管理組合 消防局	7	5	12	14	2	1	5	8	2	14		
県 計	18	12	30	33	3	5	0	12	0	16	3	29

(注) 基準台数は「消防力の整備指針（平成12年1月20日付消防庁告示第1号）」による。

人口による基準台数・・・人口15万以下の市町村:おおむね人口3万ごとに1台
人口15万を超える市町村にあつては、5台に人口15万を超える人口についておおむね6万ごとに1台を加算した台数

出動頻度等による増減台数・・・昼間人口、救急自動車の出動頻度等を勘案して各団体が決定。

2-2 資格別消防職員数

(平成23. 4. 1現在)

団体名等	区 分			消防法施行令第44条3項各号に掲げる要件に該当する者						
				合計	救急Ⅰ課程 修了者	救急Ⅱ課程 修了者	救急標準課程 修了者	救急救命士 資格者		
鳥取県東部 広域行政管理 組合消防局	消防職員等	救急隊員	乗車して いる者	専任	0					
				兼任	(A)	194	3	68	70	53
					(B)	0				
					小計	194	3	68	70	53
				計	194	3	68	70	53	
その他	100	13	77	10	0					
鳥取中部 ふるさと広域 連合消防局	消防職員等	救急隊員	乗車して いる者	専任	0					
				兼任	(A)	111	0	32	44	35
					(B)	0				
					小計	111	0	32	44	35
				計	111	0	32	44	35	
その他	30	5	17	8						
鳥取県西部 広域行政管理 組合消防局	消防職員等	救急隊員	乗車して いる者	専任	65			5	60	
				兼任	(A)	161	5	88	60	8
					(B)	0				
					小計	161	5	88	60	8
				計	226	5	88	65	68	
その他	66	26	34	6	0					
県 計	消防職員等	救急隊員	乗車して いる者	専任	65	0	0	5	60	
				兼任	(A)	466	8	188	174	96
					(B)	0				
					小計	466	8	188	174	96
				計	531	8	188	179	156	
その他	196	44	128	24	0					

(注) 「救急隊員」欄の専任・兼任の別はつぎによる。

専任…専任の救急隊員として辞令の交付を受けている者及び職務命令により専ら救急業務に従事している
兼任…上記専任以外で救急業務に従事している者

兼任(A) 他の消防用自動車等との乗換兼任

兼任(B) 専任及び兼任隊員(A)の休日等における代替要員

2-3 医療機関数調

(平成23. 4. 1現在)

管内別	救急告示医療機関						その他の医療機関						合計
	国立	公立	公的	私病 院	的 診療 所	計	国立	公立	公的	私病 院	的 診療 所	計	
東部広域行政 管理組合 消防局	0	4	1	1	0	6	1	0	0	7	154	162	168
中部ふるさ と広域連合 消防局	0	1	0	3	0	4	1	0	0	8	87	96	100
西部広域行 政管理組合 消防局	2	2	3	4	1	12	0	1	0	8	195	204	216
合 計	2	7	4	8	1	22	2	1	0	23	436	462	484

2-4 救急告示医療機関

(平成23.4.1現在)

管内別	開設主体区分		病院名等	所在市町村	許可病床			告示年月日
	開設主体	一般			一般以外	計		
鳥取県東部広域行政管理組合	公立	県	鳥取県立中央病院	鳥取市	417	14	431	S41.3.31
		市	鳥取市立病院	〃	354		354	S41.3.11
		町	岩美町国民健康保険 岩美病院	岩美町	60	100	160	S45.2.24
		〃	国民健康保険 智頭病院	智頭町	52	47	99	S48.10.9
	公的	日本赤十字社	鳥取赤十字病院	鳥取市	438		438	S41.3.11
	私的病院	医療生協	鳥取生協病院	〃	260		260	S55.7.1
鳥取中部ふるさと広域連合	公立	県	鳥取県立厚生病院	倉吉市	300	4	304	S40.3.30
	私的病院	医療法人	清水病院	〃	98		98	S40.3.30
		〃	野島病院	〃	187	46	233	S40.3.30
		〃	藤井政雄記念病院	〃	68	52	120	H15.10.21
鳥取県西部広域行政管理組合	独立行政法人	国	米子医療センター	米子市	250		250	S47.5.12
	国立大学法人	〃	鳥取大学医学部 附属病院	〃	649	48	697	S56.8.7
	公立	町	南部町国民健康保険 西伯病院	南部町	42	156	198	S58.5.6
		〃	日南町国民健康保険 日南病院	日南町	59	40	99	S61.5.6
	公的	独立行政法人	山陰労災病院	米子市	383		383	S55.4.11
		済生会	鳥取県済生会 境港総合病院	境港市	165	34	199	S44.5.30
		一部事務組合	日野病院	日野町	99		99	S45.9.25
	私的病院	医療法人	高島病院	米子市	83	36	119	S40.3.30
		〃	博愛病院	〃	247		247	S62.7.17
		〃	新田外科胃腸科病院	〃	60		60	S45.9.25
		医療法人	元町病院	境港市	26	50	76	S44.5.30
	私的診療所	医療法人	米子ハートク クリニック	米子市	19		19	H15.10.21

2-5 救急活動状況

(平成22. 1. 1~平成22. 12. 31)

団体名	救 急 活 動 状 況														
	救 急 出 場 件 数													そ の 他	
	計	火 災	自 然 災 害	水 難	交 通 事 故	労 働 災 害	運 動 競 技	一 般 負 傷	加 害	自 損 行 為	急 病	転 搬 院 送	医 搬 師 送	資 等 機 輸 材 送	そ の 他
鳥取県東部 広域行政管理 組合消防局	8,698	51	0	10	831	73	68	1,098	18	112	5,592	788	8	0	49
鳥取中部 ふるさと広域 連合消防局	4,286	10	1	9	374	24	36	550	13	49	2,811	396	0	2	11
鳥取県西部 広域行政管理 組合消防局	8,975	52	5	18	861	65	60	1,084	26	129	5,478	1,148	33	0	16
合 計	21,959	113	6	37	2,066	162	164	2,732	57	290	13,881	2,332	41	2	76

団体名	救 急 活 動 状 況												
	搬 送 人 員												そ の 他
	計	火 災	自 然 災 害	水 難	交 通 事 故	労 働 災 害	運 動 競 技	一 般 負 傷	加 害	自 損 行 為	急 病		
鳥取県東部 広域行政管理 組合消防局	8,238	14	0	4	880	73	68	1,047	17	79	5,264	792	
鳥取中部 ふるさと広域 連合消防局	4,113	7	1	7	417	24	36	530	9	39	2,649	394	
鳥取県西部 広域行政管理 組合消防局	8,495	9	4	7	916	65	61	1,047	24	93	5,122	1,147	
合 計	20,846	30	5	18	2,213	162	165	2,624	50	211	13,035	2,333	

2-6 時間帯別救急活動状況

(平成22. 1. 1~平成22. 12. 31)

事故種別 時間帯区分	救 急 出 場 件 数														
	計	火 災	自 然 災 害	水 難	交 通 事 故	労 働 災 害	運 動 競 技	一 般 負 傷	加 害	自 損 行 為	急 病	そ の 他			
												転搬 院送	医搬 師送	資等 機輸 材送	その他
0~2	936	3	0	1	62	1	0	100	5	16	714	28	0	1	5
2~4	754	12	0	0	34	1	0	67	5	8	603	20	1	0	3
4~6	762	3	0	2	20	10	0	73	6	17	590	33	4	0	4
6~8	1,429	4	0	4	137	3	1	182	2	21	1,037	34	2	0	2
8~10	2,643	11	0	4	293	26	17	359	2	33	1,576	305	7	0	10
10~12	2,748	17	0	4	243	40	45	334	4	26	1,516	507	3	0	9
12~14	2,476	14	4	7	221	25	31	320	1	31	1,397	415	5	0	5
14~16	2,293	7	1	4	231	24	30	299	6	28	1,320	331	6	0	6
16~18	2,414	19	0	9	337	23	13	312	3	30	1,332	320	4	0	12
18~20	2,292	13	0	1	267	2	9	285	5	37	1,475	186	6	0	6
20~22	1,872	8	1	0	132	6	15	239	8	25	1,335	91	1	1	10
22~24	1,340	2	0	1	89	1	3	162	10	18	986	62	2	0	4
計	21,959	113	6	37	2,066	162	164	2,732	57	290	13,881	2,332	41	2	76

事故種別 時間帯区分	搬 送 人 員											
	計	火 災	自 然 災 害	水 難	交 通 事 故	労 働 災 害	運 動 競 技	一 般 負 傷	加 害	自 損 行 為	急 病	その他
0~2	895	0	0	0	73	1	0	97	5	12	677	30
2~4	719	4	0	0	36	1	0	65	5	6	582	20
4~6	704	0	0	1	20	10	0	69	5	13	554	32
6~8	1,338	0	0	2	137	3	1	175	2	11	973	34
8~10	2,559	4	0	3	325	26	17	349	2	20	1,501	312
10~12	2,621	5	0	2	262	40	44	320	4	18	1,418	508
12~14	2,383	7	4	4	255	25	31	305	1	24	1,313	414
14~16	2,186	2	1	2	242	24	31	289	4	17	1,245	329
16~18	2,293	4	0	4	356	23	14	304	3	23	1,243	319
18~20	2,156	3	0	0	279	2	9	273	5	29	1,371	185
20~22	1,738	1	0	0	136	6	15	222	6	21	1,240	91
22~24	1,254	0	0	0	92	1	3	156	8	17	918	59
計	20,846	30	5	18	2,213	162	165	2,624	50	211	13,035	2,333

2-7 医療機関別搬送人員の状況

(平成22. 1. 1～平成22. 12. 31)

団体名	医療機関											
	救急告示医療機関						その他の医療機関					
	国 立	公 立	公 的	私 的		計	国 立	公 立	公 的	私 的		計
				病 院	診 療 所					病 院	診 療 所	
鳥取県東部 広域行政管理 組合消防局	2 (2)	4,443 (23)	2,052 (0)	1,514 (17)	0 (0)	8,011 (42)	58 (3)	0 (0)	2 (2)	85 (1)	70 (0)	215 (6)
鳥取中部 ふるさと広域 連合消防局	94 (94)	1,797 (13)	5 (5)	1,672 (9)	0 (0)	3,568 (121)	29 (3)	1 (1)	0 (0)	457 (1)	45 (1)	532 (6)
鳥取県西部 広域行政管理 組合消防局	5,252 (1)	745 (20)	558 (15)	1,694 (20)	36 (0)	8,285 (56)	0 (0)	1 (0)	0 (0)	65 (9)	126 (0)	192 (9)
合 計	5,348 (97)	6,985 (56)	2,615 (20)	4,880 (46)	36 (0)	19,864 (219)	87 (6)	2 (1)	2 (2)	607 (11)	241 (1)	939 (21)

団体名	医療機関						その他の場所			合 計
	計						接 骨 院 等	そ の 計	他	
	国 立	公 立	公 的	私 的		計				
				病 院	診 療 所					
鳥取県東部 広域行政管理 組合消防局	60 (5)	4,443 (23)	2,054 (2)	1,599 (18)	70 (0)	8,226 (48)	0 (0)	12 (0)	12 (0)	8,238 (48)
鳥取中部 ふるさと広域 連合消防局	123 (97)	1,798 (14)	5 (5)	2,129 (10)	45 (1)	4,100 (127)	0 (0)	13 (0)	13 (0)	4,113 (127)
鳥取県西部 広域行政管理 組合消防局	5,252 (1)	746 (20)	558 (15)	1,759 (29)	162 (0)	8,477 (65)	0 (0)	18 (0)	18 (0)	8,495 (65)
合 計	5,435 (103)	6,987 (57)	2,617 (22)	5,487 (57)	277 (1)	20,803 (240)	0 (0)	43 (0)	43 (0)	20,846 (240)

(注) ()は、管外の医療機関等に収容した数で、内数。

2-8 年令区分別搬送人員の状況(事故種別)

(平成22. 1. 1~平成22.12.31)

年令区分	事故種別					合計
	急病	交通事故	一般負傷	その他		
新生児	7	2	1	84	94	
乳幼児	467	70	166	49	752	
少年	228	226	107	124	685	
成人	4,167	1,376	662	1,113	7,318	
高齢者	8,166	539	1,688	1,604	11,997	
合計	13,035	2,213	2,624	2,974	20,846	

- (注) 新生児……生後28日以内の者
 乳幼児……生後29日以上7歳未満の者
 少年……7歳以上18歳未満の者
 成人……18歳以上65歳未満の者
 高齢者……65歳以上の者
 その他……「火災」
 「自然災害」
 「水難」
 「労働災害」(新生児・乳幼児は除く)
 「運動競技」(新生児は除く)
 「加害」
 「自損行為」(新生児は除く)
 「その他」

2-9-1 傷病程度別搬送人員の状況〔事故種別〕

(平成22. 1. 1～平成22.12.31)

団体名	傷病程度別	事故種別搬送人員											
		計	火災	自然災害	水難	交通	労働災害	運動競技	一般負傷	加害	自損行為	急病	その他
管理組合 東部広域行政 消防局	死亡	191	0	0	1	9	2	0	11	0	15	151	2
	重症	955	1	0	0	47	13	3	106	1	15	588	181
	中等症	3,907	7	0	2	235	39	30	467	4	28	2,575	520
	軽症	3,174	6	0	1	588	18	35	460	12	21	1,945	88
	その他	11	0	0	0	1	1	0	3	0	0	5	1
	計	8,238	14	0	4	880	73	68	1,047	17	79	5,264	792
広域連合 中部ふるさと 消防局	死亡	94	0	0	1	9	0	0	8	1	4	68	3
	重症	344	2	0	1	16	4	1	42	0	6	162	110
	中等症	2,078	2	1	0	120	15	23	261	2	18	1,374	262
	軽症	1,589	3	0	4	269	5	12	216	6	11	1,045	18
	その他	8	0	0	1	3	0	0	3	0	0	0	1
	計	4,113	7	1	7	417	24	36	530	9	39	2,649	394
管理組合 西部広域行政 消防局	死亡	161	0	2	2	13	0	0	13	0	12	118	1
	重症	1,146	0	2	3	51	12	3	138	1	13	585	338
	中等症	4,193	3	0	1	213	33	29	460	9	46	2,690	709
	軽症	2,977	6	0	1	639	20	29	428	14	22	1,729	89
	その他	18	0	0	0	0	0	0	8	0	0	0	10
	計	8,495	9	4	7	916	65	61	1,047	24	93	5,122	1,147
合計	死亡	446	0	2	4	31	2	0	32	1	31	337	6
	重症	2,445	3	2	4	114	29	7	286	2	34	1,335	629
	中等症	10,178	12	1	3	568	87	82	1,188	15	92	6,639	1,491
	軽症	7,740	15	0	6	1,496	43	76	1,104	32	54	4,719	195
	その他	37	0	0	1	4	1	0	14	0	0	5	12
	計	20,846	30	5	18	2,213	162	165	2,624	50	211	13,035	2,333

(注) 死亡……初診時において、死亡が確認されたもの
 重症……傷病の程度が3週間の入院加療を必要とするもの以上のもの
 中等症……傷病の程度が入院を要するもので重症にいたらないもの
 軽症……傷病の程度が入院加療を必要としないもの
 その他……医師の判断がないもの及び搬送先がその他の場所へ搬送したもの

2-9-2 傷病程度別搬送人員の状況〔年令区分別〕

(平成22. 1. 1～平成22.12.31)

	新生児 (生後28日以内)	乳幼児 (7歳未満)	少年 (18歳未満)	成人 (65歳未満)	高齢者 (65歳以上)	合計
死亡	0	5	0	97	344	446
重症	13	21	34	613	1,764	2,445
中等症	70	208	223	3,063	6,614	10,178
軽症	10	514	427	3,523	3,266	7,740
その他	1	4	1	22	9	37
合計	94	752	685	7,318	11,997	20,846

2-10 不搬送の状況〔事故種別・不搬送理由別〕（件数）

（平成22. 1. 1～平成22. 12. 31）

団体名	事故種別 不搬送理由	火災	自然災害	水難	交通事故	労働災害	運動競技	一般負傷	加害	自損行為	急病	その他				計	
												転院搬送	医師搬送	資機材等輸送	その他		
東部広域行政管理 組合消防局	緊急性なし	0	0	0	0	0	0	0	0	0	0	0	0	0	0	0	0
	傷病者なし	0	0	1	0	0	0	0	0	0	1	0	0	0	0	0	2
	拒否	1	0	0	35	0	0	36	1	1	157	0	0	0	0	6	237
	酩酊	0	0	0	0	0	0	3	0	0	23	0	0	0	0	1	27
	死亡	2	0	0	0	0	0	2	0	27	79	0	0	0	0	0	110
	現場処置	0	0	0	1	0	0	2	0	1	2	0	0	0	0	0	6
	誤報・ いたずら	16	0	0	3	0	0	0	0	0	9	0	0	0	0	10	38
	その他	20	0	5	12	0	0	10	0	4	62	3	8	0	26	150	
	計	39	0	6	51	0	0	53	1	33	333	3	8	0	43	570	
中部ふるさと広域 連合消防局	緊急性なし	0	0	1	0	0	0	3	0	0	15	1	0	0	1	21	
	傷病者なし	1	0	0	7	0	0	0	1	0	4	0	0	0	0	13	
	拒否	0	0	0	13	0	1	11	1	0	44	0	0	0	0	70	
	酩酊	0	0	0	1	0	0	1	0	0	8	0	0	0	0	10	
	死亡	1	0	0	0	0	0	1	0	10	45	0	0	0	0	57	
	現場処置	0	0	0	5	0	0	5	0	0	18	1	0	0	0	29	
	誤報・ いたずら	0	0	0	0	0	0	0	0	0	1	0	0	0	6	7	
	その他	1	0	1	4	0	0	3	2	0	32	2	0	2	3	50	
	計	3	0	2	30	0	1	24	4	10	167	4	0	2	10	257	
西部広域行政管理 組合消防局	緊急性なし	1	0	1	4	0	0	11	0	2	41	1	0	0	1	62	
	傷病者なし	36	1	2	16	0	0	3	0	0	38	0	0	0	2	98	
	拒否	1	0	1	15	0	0	9	1	1	46	0	0	0	0	74	
	酩酊	0	0	0	0	0	0	1	0	0	12	0	0	0	0	13	
	死亡	0	0	2	1	0	0	3	0	13	39	0	0	0	0	58	
	現場処置	2	0	3	19	0	0	15	0	18	157	3	0	0	2	219	
	誤報・ いたずら	0	0	0	2	0	0	1	1	0	5	0	0	0	4	13	
	その他	3	0	2	6	0	0	3	0	2	25	5	33	0	2	81	
	計	43	1	11	63	0	0	46	2	36	363	9	33	0	11	618	
合計	緊急性なし	1	0	2	4	0	0	14	0	2	56	2	0	0	2	83	
	傷病者なし	37	1	3	23	0	0	3	1	0	43	0	0	0	2	113	
	拒否	2	0	1	63	0	1	56	3	2	247	0	0	0	6	381	
	酩酊	0	0	0	1	0	0	5	0	0	43	0	0	0	1	50	
	死亡	3	0	2	1	0	0	6	0	50	163	0	0	0	0	225	
	現場処置	2	0	3	25	0	0	22	0	19	177	4	0	0	2	254	
	誤報・ いたずら	16	0	0	5	0	0	1	1	0	15	0	0	0	20	58	
	その他	24	0	8	22	0	0	16	2	6	119	10	41	2	31	281	
	計	85	1	19	144	0	1	123	7	79	863	16	41	2	64	1445	

（注） 不搬送理由が重複する場合には、当該出場に付き主たる理由1件として整理した。
 なお、事故現場において応急処置を行った場合には、他の不搬送理由と重複の有無にかかわらず、現場処理に分類した。

2-1-1 現場到着所要時間の状況（出場件数）

（平成22. 1. 1～平成22. 12. 31）

団体名	事故種別	所要時間区分						最短所要時間(分)	最長所要時間(分)	平均所要時間(分)
		3分未満	3分以上5分未満	5分以上10分未満	10分以上20分未満	20分以上	合計			
東部広域行政管理組合消防局	急病	59	251	3,232	1,981	69	5,592	1	40	9.0
	交通事故	2	33	433	321	42	831	1	45	10.0
	一般負傷	7	65	583	414	29	1,098	1	40	9.4
	その他	23	119	746	262	27	1,177	1	40	8.2
	計	91	468	4,994	2,978	167	8,698	1	45	9.0
中部ふるさと広域連合消防局	急病	25	283	1,551	900	52	2,811	1	133	8.6
	交通事故	3	39	194	117	21	374	1	35	9.4
	一般負傷	9	50	283	199	9	550	0	37	8.9
	その他	4	102	321	117	7	551	0	30	7.5
	計	41	474	2,349	1,333	89	4,286	0	133	8.6
西部広域行政管理組合消防局	急病	62	338	3,308	1,655	115	5,478	0	65	8.7
	交通事故	6	46	502	258	49	861	0	73	9.7
	一般負傷	9	65	602	344	64	1,084	1	31	9.5
	その他	35	159	946	373	39	1,552	0	107	8.3
	計	112	608	5,358	2,630	267	8,975	0	107	8.8
合計	急病	146	872	8,091	4,536	236	13,881	0	133	8.8
	交通事故	11	118	1,129	696	112	2,066	0	73	9.7
	一般負傷	25	180	1,468	957	102	2,732	0	40	9.3
	その他	62	380	2,013	752	73	3,280	0	107	8.0
	計	244	1,550	12,701	6,941	523	21,959	0	133	8.8

（注） 平均所要時間の合計欄は、各組合及び広域連合の加重平均である。

2-12 収容所要時間の状況（搬送人員）

（平成22. 1. 1～平成22.12.31）

団体名	事故種別	救急出場から医療機関等に収容するまでに要した時間別搬送人員							最短所要時間(分)	最長所要時間(分)	平均所要時間(分)
		10分未満	10～20分	20～30分	30～60分	60～120分	120分以上	合計			
東部広域行政管理組合消防局	急病	3 (0)	279 (1)	2,075 (0)	2,753 (20)	154 (1)	0 (0)	5,264 (22)	6	103	33.2
	交通事故	0 (0)	42 (0)	284 (0)	514 (6)	40 (0)	0 (0)	880 (6)	14	102	35.0
	一般負傷	2 (0)	57 (0)	310 (0)	623 (5)	55 (2)	0 (0)	1,047 (7)	8	105	35.6
	その他	0 (0)	127 (0)	473 (2)	412 (3)	32 (6)	3 (2)	1,047 (13)	13	153	31.3
	計	5 (0)	505 (1)	3,142 (2)	4,302 (34)	281 (9)	3 (2)	8,238 (48)	6	153	33.5
中部ふるさと広域連合消防局	急病	3 (0)	342 (0)	992 (0)	1,264 (16)	48 (17)	0 (0)	2,649 (33)	7	109	31.0
	交通事故	1 (0)	45 (0)	147 (0)	219 (4)	5 (0)	0 (0)	417 (4)	9	71	31.6
	一般負傷	1 (0)	58 (0)	173 (0)	280 (3)	18 (5)	0 (0)	530 (8)	9	105	33.2
	その他	0 (0)	129 (0)	149 (0)	171 (20)	66 (61)	2 (1)	517 (82)	10	155	34.4
	計	5 (0)	574 (0)	1,461 (0)	1,934 (43)	137 (83)	2 (1)	4,113 (127)	7	155	31.8
西部広域行政管理組合消防局	急病	3 (0)	250 (0)	1,760 (0)	2,921 (9)	183 (13)	5 (1)	5,122 (23)	4	205	34.2
	交通事故	0 (0)	40 (0)	299 (0)	496 (1)	80 (5)	1 (0)	916 (6)	12	127	36.7
	一般負傷	0 (0)	39 (0)	298 (0)	617 (0)	89 (2)	4 (0)	1,047 (2)	11	209	38.5
	その他	0 (0)	124 (0)	507 (0)	668 (17)	104 (15)	7 (2)	1,410 (34)	11	210	35.3
	計	3 (0)	453 (0)	2,864 (0)	4,702 (27)	456 (35)	17 (3)	8,495 (65)	4	210	35.2
合計	急病	9 (0)	871 (1)	4,827 (0)	6,938 (45)	385 (31)	5 (1)	13,035 (78)	4	205	33.1
	交通事故	1 (0)	127 (0)	730 (0)	1,229 (11)	125 (5)	1 (0)	2,213 (16)	9	127	35.1
	一般負傷	3 (0)	154 (0)	781 (0)	1,520 (8)	162 (9)	4 (0)	2,624 (17)	8	209	36.3
	その他	0 (0)	380 (0)	1,129 (2)	1,251 (40)	202 (82)	12 (5)	2,974 (129)	10	210	33.7
	計	13 (0)	1,532 (1)	7,467 (2)	10,938 (104)	874 (127)	22 (6)	20,846 (240)	4	210	33.8

(注) 1 () 書きは、管外搬送人員で内数
2 平均所要時間の合計欄は、各組合及び広域連合の加重平均である。

2-13 救急隊員の行った応急処置に関する調（応急処置件数） 平成22.1.1～平成22.12.31

団体名	事故種別	対応 対象人員 処置	止血	固定	人工呼吸	心マッサージ		心肺蘇生		酸素吸入	気道確保				保温	
						うち自動		うち自動			*1	*2	*3	*4		
東部広域 消防局 行政管	急病	5,242	27	63	19	9	0	202	0	1,804	283	12	9	55	54	972
	交通事故	867	63	536	1	0	0	9	0	121	11	0	0	3	3	137
	一般負傷	1,041	99	290	4	1	0	33	0	133	40	0	3	4	19	166
	その他	1,024	35	98	3	1	0	26	0	430	36	0	1	5	4	210
	計	8,174	224	987	27	11	0	270	0	2,488	370	12	13	67	80	1,485
中部ふるさと 広域連合 消防局	急病	2,632	11	80	2	0	0	90	0	909	136	1	11	29	31	206
	交通事故	406	17	272	0	0	0	12	0	58	13	0	0	5	3	13
	一般負傷	522	59	211	1	0	0	10	1	66	18	0	4	4	4	27
	その他	506	12	52	0	0	0	13	0	210	18	0	2	4	4	30
	計	4,066	99	615	3	0	0	125	1	1,243	185	1	17	42	42	276
西部広域 消防局 行政管	急病	5,104	46	49	28	0	0	184	0	1,797	382	7	12	120	7	1,438
	交通事故	905	109	479	2	0	0	14	0	102	19	0	0	3	0	130
	一般負傷	1,034	178	323	1	0	0	21	0	97	30	0	11	6	8	257
	その他	1,391	34	118	12	0	0	33	0	522	63	0	0	13	0	397
	計	8,434	367	969	43	0	0	252	0	2,518	494	7	23	142	15	2,222
合計	急病	12,978	84	192	49	9	0	476	0	4,510	801	20	32	204	92	2,616
	交通事故	2,178	189	1,287	3	0	0	35	0	281	43	0	0	11	6	280
	一般負傷	2,597	336	824	6	1	0	64	1	296	88	0	18	14	31	450
	その他	2,921	81	268	15	1	0	72	0	1,162	117	0	3	22	8	637
	計	20,674	690	2,571	73	11	0	647	1	6,249	1,049	20	53	251	137	3,983

(注) 1 気道確保の*1は、経鼻エアウェイを使用して気道確保を行った件数
 *2は、喉頭鏡・鉗子等により異物除去を行った件数
 *3は、救急救命士がラリゲルマスク等を使用して気道確保を行った件数
 *4は、救急救命士が気管挿管処置を実施して気道確保を行った件数

団体名	事故種別	被覆	在宅療法継続			シヨック パンツに よる血圧 保持	除細動	静脈路 確保輸液	薬剤投与	その他の 応急処置	血圧測定	聴診器による 心音・呼吸音 等の聴取	血中酸素飽 和度の測定	心電図	計	
			*A	*B	*C											
東部広域 消防局 行政管	急病	37	18	1	2	15	0	17	100	30	46	4,833	4,176	5,023	4,364	22,023
	交通事故	202	1	0	0	1	0	0	3	0	1	799	601	843	430	3,758
	一般負傷	258	0	0	0	0	0	2	13	3	5	940	638	996	616	4,237
	その他	74	0	0	0	0	0	0	11	1	5	910	679	980	689	4,188
	計	571	19	1	2	16	0	19	127	34	57	7,482	6,094	7,842	6,099	34,206
中部ふるさと 広域連合 消防局	急病	21	31	1	4	27	0	8	41	8	1,360	2,427	693	2,440	1,501	9,964
	交通事故	64	0	0	0	0	0	1	3	3	34	367	146	338	64	1,405
	一般負傷	149	0	0	0	0	0	0	5	3	99	470	89	437	95	1,739
	その他	19	0	0	0	0	0	1	5	2	169	415	75	451	176	1,648
	計	253	31	1	4	27	0	10	54	16	1,662	3,679	1,003	3,666	1,836	14,756
西部広域 消防局 行政管	急病	47	73	8	11	60	0	18	61	13	4,191	4,642	1,016	4,880	2,651	21,516
	交通事故	227	0	0	0	0	0	0	6	3	217	821	141	886	100	3,256
	一般負傷	281	3	0	0	3	0	0	6	1	532	932	85	998	163	3,908
	その他	53	3	1	1	2	0	2	10	4	867	1,215	187	1,350	480	5,350
	計	608	79	9	12	65	0	20	83	21	5,807	7,610	1,429	8,114	3,394	34,030
合計	急病	105	122	10	17	102	0	43	202	51	5,597	11,902	5,885	12,343	8,516	53,503
	交通事故	493	1	0	0	1	0	1	12	6	252	1,987	888	2,067	594	8,419
	一般負傷	688	3	0	0	3	0	2	24	7	636	2,342	812	2,431	874	9,884
	その他	146	3	1	1	2	0	3	26	7	1,041	2,540	941	2,781	1,345	11,186
	計	1,432	129	11	18	108	0	49	264	71	7,526	18,771	8,526	19,622	11,329	82,992

(注) 2 在宅療法の*Aは、在宅中心静脈栄養管理・在宅化学療法等により点滴が施されている傷病者に対し応急処置を行った件数
 *Bは、気管切開孔又は気管瘻・人工肛門等の外瘻が施されている傷病者に対し応急処置等を行った件数
 *Cは、*A・*B以外の傷病者に対し応急処置等を行った件数

2-13 (その2) 不搬送件数のうち救急隊員の行った現場応急処置に関する調 (応急処置件数)

(平成22. 1. 1~平成22.12.31)

団体名	事故種別	対象人員	止血	固定	人工呼吸	心マッサージ		心肺蘇生		酸素吸入	1				保温	
						うち自動	うち自動	*1	*2		*3	*4				
東部広域行政管理局 組合消防局	急病	2	0	0	0	0	0	1	0	0	1	0	0	0	0	0
	交通事故	2	0	0	0	0	0	0	0	1	0	0	0	0	0	0
	一般負傷	1	1	0	0	0	0	0	0	0	0	0	0	0	0	0
	その他	1	0	0	0	0	0	0	0	0	0	0	0	0	0	0
	計	6	1	0	0	0	0	1	0	1	1	0	0	0	0	0
中部ふるさと広域 連合消防局	急病	18	0	0	0	0	0	1	0	1	2	0	0	0	1	0
	交通事故	5	0	0	0	0	0	0	0	0	0	0	0	0	0	0
	一般負傷	5	0	0	0	0	0	1	0	0	1	0	0	0	1	0
	その他	1	0	0	0	0	0	1	0	1	1	0	0	0	0	0
	計	29	0	0	0	0	0	3	0	2	4	0	0	0	2	0
西部広域行政管理局 組合消防局	急病	157	0	0	0	0	0	2	0	2	2	0	0	0	0	0
	交通事故	19	3	1	0	0	0	0	0	1	1	0	0	0	0	0
	一般負傷	15	1	0	0	1	0	0	0	0	1	0	0	0	0	0
	その他	28	2	0	0	0	0	3	0	1	3	0	0	0	0	2
	計	219	6	1	0	1	0	5	0	4	7	0	0	0	0	2
合 計	急病	177	0	0	0	0	0	4	0	3	5	0	0	0	1	0
	交通事故	26	3	1	0	0	0	0	0	2	1	0	0	0	0	0
	一般負傷	21	2	0	0	1	0	1	0	0	2	0	0	0	1	0
	その他	30	2	0	0	0	0	4	0	2	4	0	0	0	0	2
	計	254	7	1	0	1	0	9	0	7	12	0	0	0	2	2

(注) 1 気道確保の*1は、経鼻エアウェイを使用して気道確保を行った件数
 *2は、喉頭鏡・鉗子等により異物除去を行った件数
 *3は、救急救命士がラリゲルマスク等を使用して気道確保を行った件数
 *4は、救急救命士が気管挿管処置を実施して気道確保を行った件数

団体名	事故種別	被覆	在宅療法継続			シヨック 血圧保持	除細動	静脈路確保輸液	薬剤投与	その他の応急処置	血圧測定	聴診器による心音・呼吸音等の聴取	血中酸素飽和度の測定	心電図	計
			*A	*B	*C										
東部広域行政管理局 組合消防局	急病	0	0	0	0	0	0	0	0	0	1	1	1	0	5
	交通事故	2	0	0	0	0	0	0	0	0	0	0	2	0	5
	一般負傷	1	0	0	0	0	0	0	0	0	0	0	0	0	2
	その他	1	0	0	0	0	0	0	0	0	0	0	0	0	1
	計	4	0	0	0	0	0	0	0	0	1	1	3	0	13
中部ふるさと広域 連合消防局	急病	0	0	0	0	0	0	1	0	7	15	2	6	2	37
	交通事故	3	0	0	0	0	0	0	0	3	0	0	0	6	
	一般負傷	0	0	0	0	0	0	0	0	1	4	3	1	12	
	その他	0	0	0	0	0	0	0	0	0	0	0	0	3	
	計	3	0	0	0	0	0	1	0	8	22	5	7	3	58
西部広域行政管理局 組合消防局	急病	0	0	0	0	0	0	0	0	27	76	3	84	81	277
	交通事故	7	0	0	0	0	0	0	2	10	2	12	2	41	
	一般負傷	6	0	0	0	0	0	0	3	4	1	8	2	27	
	その他	3	0	0	0	0	0	0	3	5	2	5	21	50	
	計	16	0	0	0	0	0	0	35	95	8	109	106	395	
合 計	急病	0	0	0	0	0	0	1	0	34	92	6	91	83	319
	交通事故	12	0	0	0	0	0	0	2	13	2	14	2	52	
	一般負傷	7	0	0	0	0	0	0	4	8	4	9	3	41	
	その他	4	0	0	0	0	0	0	3	5	2	5	21	54	
	計	23	0	0	0	0	0	1	0	43	118	14	119	109	466

(注) 2 在宅療法の*Aは、在宅中心静脈栄養管理・在宅化学療法等により点滴が施されている傷病者に対し応急処置を行った件数
 *Bは、気管切開孔又は気管瘻・人工肛門等の外瘻が施されている傷病者に対し応急処置等を行った件数
 *Cは、*A・*B以外の傷病者に対し応急処置等を行った件数

2-14 転送回数別搬送人員の状況〔事故種別〕

(平成22. 1. 1～平成22. 12. 31)

団体名	事故種別	急病	交通事故	一般負傷	その他	計
	転送回数					
東部広域行政管理組合消防局	0	5,234 (0)	874 (0)	1,042 (0)	1,043 (0)	8,193 (0)
	1	29 (0)	6 (0)	5 (0)	4 (0)	44 (0)
	2	1 (0)	0 (0)	0 (0)	0 (0)	1 (0)
	3以上	0 (0)	0 (0)	0 (0)	0 (0)	0 (0)
	計	5,264 (0)	880 (0)	1,047 (0)	1,047 (0)	8,238 (0)
中部ふるさと広域連合消防局	0	2,643 (0)	417 (0)	527 (0)	515 (0)	4,102 (0)
	1	6 (1)	0 (0)	3 (0)	2 (1)	11 (2)
	2	0 (0)	0 (0)	0 (0)	0 (0)	0 (0)
	3以上	0 (0)	0 (0)	0 (0)	0 (0)	0 (0)
	計	2,649 (1)	417 (0)	530 (0)	517 (1)	4,113 (2)
西部広域行政管理組合消防局	0	5,096 (0)	912 (0)	1,039 (0)	1,408 (0)	8,455 (0)
	1	26 (1)	4 (0)	8 (0)	2 (0)	40 (1)
	2	0 (0)	0 (0)	0 (0)	0 (0)	0 (0)
	3以上	0 (0)	0 (0)	0 (0)	0 (0)	0 (0)
	計	5,122 (1)	916 (0)	1,047 (0)	1,410 (0)	8,495 (1)
合 計	0	12,973 (0)	2,203 (0)	2,608 (0)	2,966 (0)	20,750 (0)
	1	61 (2)	10 (0)	16 (0)	8 (1)	95 (3)
	2	1 (0)	0 (0)	0 (0)	0 (0)	1 (0)
	3以上	0 (0)	0 (0)	0 (0)	0 (0)	0 (0)
	計	13,035 (2)	2,213 (0)	2,624 (0)	2,974 (1)	20,846 (3)

(注) ()内は、応急処置のみ行ったものであり、内数である。

2-14 (その2) 転送回数別搬送人員の状況〔傷病程度別〕(医療機関搬送分)

(平成22. 1. 1～平成22. 12. 31)

傷病程度 転送回数	死 亡	重 症	中等症	軽 症	合 計
0	446	2,424	10,131	7,712	20,713
1	0	20	47	28	95
2	0	1	0	0	1
3以上	0	0	0	0	0
合 計	446	2,445	10,178	7,740	20,809

(注) 傷病程度が「その他」の者は含まない。

2-15 転送者の収容先医療機関の状況（搬送人員）
（平成22. 1. 1～平成22. 12. 31）

告示 の別等	事故種別		急病	交通 事故	一般 負傷	その他	計
	開設者別						
救急告示 医療機関	国立		19 (0)	3 (0)	8 (0)	2 (0)	32 (0)
	公立		27 (1)	5 (0)	5 (0)	2 (0)	39 (1)
	公的		5 (0)	0 (0)	2 (0)	0 (0)	7 (0)
	私的	病院	5 (0)	2 (0)	1 (0)	1 (1)	9 (1)
		診療所	0 (0)	0 (0)	0 (0)	0 (0)	0 (0)
	計		56 (1)	10 (0)	16 (0)	5 (1)	87 (2)
その他の 医療機関	国立		2 (0)	0 (0)	0 (0)	1 (0)	3 (0)
	公立		0 (0)	0 (0)	0 (0)	0 (0)	0 (0)
	公的		0 (0)	0 (0)	0 (0)	0 (0)	0 (0)
	私的	病院	4 (0)	0 (0)	0 (0)	1 (0)	5 (0)
		診療所	0 (0)	0 (0)	0 (0)	0 (0)	0 (0)
	計		6 (0)	0 (0)	0 (0)	2 (0)	8 (0)
計	国立		21 (0)	3 (0)	8 (0)	3 (0)	35 (0)
	公立		27 (1)	5 (0)	5 (0)	2 (0)	39 (1)
	公的		5 (0)	0 (0)	2 (0)	0 (0)	7 (0)
	私的	病院	9 (0)	2 (0)	1 (0)	2 (1)	14 (1)
		診療所	0 (0)	0 (0)	0 (0)	0 (0)	0 (0)
	計		62 (1)	10 (0)	16 (0)	7 (1)	95 (2)
その他の 場所	接骨院等		0 (0)	0 (0)	0 (0)	0 (0)	0 (0)
	その他		0 (0)	0 (0)	0 (0)	1 (0)	1 (0)
	計		0 (0)	0 (0)	0 (0)	1 (0)	1 (0)
合計			62 (1)	10 (0)	16 (0)	8 (1)	96 (2)

(注) () 書きは、管外で内数

2-16 転送理由の状況（件数）

（平成22. 1. 1～平成22.12.31）

告示 の別等	転送理由	ベ ッ ド 満 床	専 門 外	医 師 不 在	手 術 中	処 置 困 難	理 由 不 明	そ の 他	計
	事故 種別								
救急告示 医療機関	急 病	0	9	0	1	27	0	5	42
	交 通 事 故	0	2	0	0	7	0	0	9
	一 般 負 傷	2	2	0	0	9	0	1	14
	そ の 他	0	1	0	0	3	0	4	8
	計	2	14	0	1	46	0	10	73
その他の 医療機関	急 病	0	2	0	0	16	0	3	21
	交 通 事 故	0	1	0	0	0	0	0	1
	一 般 負 傷	0	0	0	0	2	0	0	2
	そ の 他	0	0	0	0	0	0	0	0
	計	0	3	0	0	18	0	3	24
計	急 病	0	11	0	1	43	0	8	63
	交 通 事 故	0	3	0	0	7	0	0	10
	一 般 負 傷	2	2	0	0	11	0	1	16
	そ の 他	0	1	0	0	3	0	4	8
	計	2	17	0	1	64	0	13	97
その他の 場 所	急 病	0	0	0	0	0	0	0	0
	交 通 事 故	0	0	0	0	0	0	0	0
	一 般 負 傷	0	0	0	0	0	0	0	0
	そ の 他	0	0	0	0	0	0	0	0
	計	0	0	0	0	0	0	0	0
合 計		2	17	0	1	64	0	13	97

2-17 転送者の収容所要時間別の状況（搬送人員）

（平成22. 1. 1～平成22. 12. 31）

事故種別 \ 収容所要時間	10分未満	10分～20分	20分～30分	30分～60分	60分～120分	120分以上	合計
急病	0 (0)	0 (0)	2 (0)	20 (0)	38 (0)	2 (1)	62 (1)
交通事故	0 (0)	0 (0)	0 (0)	4 (0)	5 (0)	1 (0)	10 (0)
一般負傷	0 (0)	0 (0)	1 (0)	5 (0)	10 (0)	0 (0)	16 (0)
その他	0 (0)	0 (0)	1 (0)	1 (0)	5 (1)	1 (0)	8 (1)
合計	0 (0)	0 (0)	4 (0)	30 (0)	58 (1)	4 (1)	96 (2)

（注）（ ）書きは、管外で内数

2-18 応急手当指導員養成講習

(平成22.1.1~平成22.12.31)

組合名	区分	応急手当指導員の数					計	登録を抹消した者	講習回数	
		消防職員	消防職員の退職者	消防団員	医師・救急救命士等の医療従事者	その他				
東部広域行政管理組合消防局	22年中の修了者	応急手当指導員講習Ⅰ(修了者)	9				9	10	9	
		応急手当指導員講習Ⅱ(修了者)					0			
		応急手当指導員講習Ⅲ(修了者)			9		1	10		1
		消防長が認めた者						0		
		応急手当指導員講習Ⅰ免除者						0		
	計	9	0	9	0	1	19	10	10	
	前年中までの修了者	応急手当指導員講習Ⅰ(修了者)	270	15				285	15	36
		応急手当指導員講習Ⅱ(修了者)						0		
		応急手当指導員講習Ⅲ(修了者)			132		14	146		12
		消防長が認めた者	0	1				1		
応急手当指導員講習Ⅰ免除者							0			
計	270	16	132	0	14	432	15	48		
合計	279	16	141	0	15	451	25	58		
中部ふるさと広域連合消防局	22年中の修了者	応急手当指導員講習Ⅰ(修了者)	5		3		6	14	3	
		応急手当指導員講習Ⅱ(修了者)						0		
		応急手当指導員講習Ⅲ(修了者)			0		0	0		0
		消防長が認めた者						0		
		応急手当指導員講習Ⅰ免除者						0		
	計	5	0	3	0	6	14	0	3	
	前年中までの修了者	応急手当指導員講習Ⅰ(修了者)	108	19	40			167		9
		応急手当指導員講習Ⅱ(修了者)	1		24			25		3
		応急手当指導員講習Ⅲ(修了者)			0		0	0		
		消防長が認めた者	3				2	5		
応急手当指導員講習Ⅰ免除者		23					23			
計	135	19	64	2	0	220	0	12		
合計	140	19	67	2	6	234	0	15		
西部広域行政管理組合消防局	22年中の修了者	応急手当指導員講習Ⅰ(修了者)	5		3		6	14	3	
		応急手当指導員講習Ⅱ(修了者)						0		
		応急手当指導員講習Ⅲ(修了者)						0		
		消防長が認めた者						0		
		応急手当指導員講習Ⅰ免除者						0		
	計	5	0	3	0	6	14	0	3	
	前年中までの修了者	応急手当指導員講習Ⅰ(修了者)	264					264		27
		応急手当指導員講習Ⅱ(修了者)			97			97		7
		応急手当指導員講習Ⅲ(修了者)					16	16		3
		消防長が認めた者						0		
応急手当指導員講習Ⅰ免除者							0			
計	264	0	97	0	16	377	0	37		
合計	269	0	100	0	22	391	0	40		
合 計	22年中の修了者	応急手当指導員講習Ⅰ(修了者)	19	0	6	0	12	37	10	15
		応急手当指導員講習Ⅱ(修了者)	0	0	0			0	0	0
		応急手当指導員講習Ⅲ(修了者)	0	0	9	0	1	10	0	1
		消防長が認めた者	0	0	0	0	0	0	0	
		応急手当指導員講習Ⅰ免除者	0	0	0	0	0	0	0	
	計	19	0	15	0	13	47	10	16	
	前年中までの修了者	応急手当指導員講習Ⅰ(修了者)	642	34	40	0	0	716	15	72
		応急手当指導員講習Ⅱ(修了者)	1	0	121			122	0	10
		応急手当指導員講習Ⅲ(修了者)	0	0	132	0	30	162	0	15
		消防長が認めた者	3	1	0	2	0	6	0	
応急手当指導員講習Ⅰ免除者		23	0	0	0	0	23	0		
計	669	35	293	2	30	1029	15	97		
合計	688	35	308	2	43	1076	25	113		

2-19 応急手当普及員養成講習

(平成22. 1. 1～平成22.12.31)

組合名	区分	応急手当普及員の数					計	登録を抹消した者	講習回数	
		消防職員	消防職員 の退職者	消防団員	医師・救急 救命士等の 医療従事者	その他				
東部広域行政管理組合消防局	22年中の修了者	応急手当普及員講習Ⅰ(修了者)			12		12	24		2
		応急手当普及員講習Ⅱ(修了者)						0		
		応急手当普及員講習Ⅲ(修了者)						0		
		消防長が認めた者						0		
		応急手当普及員講習Ⅱ免除者						0		
	計	0	0	12	0	12	24	0	2	
	前年中までの修了者	応急手当普及員講習Ⅰ(修了者)			171		47	218		14
		応急手当普及員講習Ⅱ(修了者)						0		
		応急手当普及員講習Ⅲ(修了者)						0		
		消防長が認めた者				4		4		
		応急手当普及員講習Ⅱ免除者						0		
	計	0	0	171	4	47	222	0	14	
	合計	0	0	183	4	59	246	0	16	
	中部ふるさと広域連合消防局	22年中の修了者	応急手当普及員講習Ⅰ(修了者)			0		8	8	
応急手当普及員講習Ⅱ(修了者)								0		
応急手当普及員講習Ⅲ(修了者)								0		
消防長が認めた者								0		
応急手当普及員講習Ⅱ免除者								0		
計		0	0	0	0	8	8	0	2	
前年中までの修了者		応急手当普及員講習Ⅰ(修了者)			50		21	71		9
		応急手当普及員講習Ⅱ(修了者)						0		
		応急手当普及員講習Ⅲ(修了者)						0		
		消防長が認めた者						0		
		応急手当普及員講習Ⅱ免除者						0		
計		0	0	50	0	21	71	0	9	
合計		0	0	50	0	29	79	0	11	
西部広域行政管理組合消防局		22年中の修了者	応急手当普及員講習Ⅰ(修了者)			7		45	52	
	応急手当普及員講習Ⅱ(修了者)							0		
	応急手当普及員講習Ⅲ(修了者)							0		
	消防長が認めた者							0		
	応急手当普及員講習Ⅱ免除者							0		
	計	0	0	7	0	45	52	0	2	
	前年中までの修了者	応急手当普及員講習Ⅰ(修了者)			122		186	308		28
		応急手当普及員講習Ⅱ(修了者)						0		
		応急手当普及員講習Ⅲ(修了者)						0		
		消防長が認めた者						0		
		応急手当普及員講習Ⅱ免除者						0		
	計	0	0	122	0	186	308	0	28	
	合計	0	0	129	0	231	360	0	30	
	合 計	22年中の修了者	応急手当普及員講習Ⅰ(修了者)	0	0	19	0	65	84	0
応急手当普及員講習Ⅱ(修了者)			0	0	0			0	0	0
応急手当普及員講習Ⅲ(修了者)			0	0	0	0	0	0	0	0
消防長が認めた者			0	0	0	0	0	0	0	
応急手当普及員講習Ⅱ免除者			0	0	0	0	0	0	0	
計		0	0	19	0	65	84	0	6	
前年中までの修了者		応急手当普及員講習Ⅰ(修了者)	0	0	343	0	254	597	0	51
		応急手当普及員講習Ⅱ(修了者)	0	0	0			0	0	0
		応急手当普及員講習Ⅲ(修了者)	0	0	0	0	0	0	0	0
		消防長が認めた者	0	0	0	4	0	4	0	
		応急手当普及員講習Ⅱ免除者	0	0	0	0	0	0	0	
計		0	0	343	4	254	601	0	51	
合計		0	0	362	4	319	685	0	57	

2-20 住民に対する応急手当普及啓発活動の実施状況等

(平成22.1.1～平成22.12.31)

区分 団体	応急手当の普及啓発推進に関する実施要綱に基づく普及講習								その他の講習	
	普通救命講習 (Ⅰ)		普通救命講習 (Ⅱ)		上級救命講習		計		受講人員	回数
	受講人員	回数	受講人員	回数	受講人員	回数	受講人員	回数		
東部広域行政管理 組合消防局	2,865	160	108	8	0	0	2,973	168	8,899	301
中部ふるさと広域 連合消防局	1,444	110	23	3	0	0	1,467	113	5,800	204
西部広域行政管理 組合消防局	7,889	401	0	0	13	4	7,902	405	1,895	71
合 計	12,198	671	131	11	13	4	12,342	686	16,594	576

区分 団体	普及啓発用資機材の保有状況 (平成23年4月1日現在)			
	蘇生訓練用 人形数		外傷 模型 セット	A E D ト レ ー ナ ー
	成人用	乳児用		
東部広域行政管理 組合消防局	34	23	1	28
中部ふるさと広域 連合消防局	19	17	1	22
西部広域行政管理 組合消防局	31	60	1	21
合 計	84	100	3	71

2-2-1 救助体制等

(平成23. 4. 1現在)

区分 団体名		救 助 隊 数				救 助 隊 員 数				救助 工作車	
		基準 隊数	実 数			基準 隊員数	実 数				
			計	専任 救助隊	兼任 救助隊		計	専任 救助隊	兼任 救助隊		
東部 広域行政 管理 組合 消防局	総	数	5	5		5	85	85		85	1
	うち	特別救助隊	2	1		1	26	26		26	1
		高度救助隊	/	1		1	0	26		26	1
中部 ふるさと 広域 連合 消防局	総	数	4	4		4	60	94		94	2
	うち	特別救助隊	1	1		1	15	19		19	1
		高度救助隊	/								
西部 広域行政 管理 組合 消防局	総	数	5	5	1	4	102	102	27	75	3
	うち	特別救助隊	1	1	1		27	27	27		1
		高度救助隊	/	1	1		0	27	27		1
県計	総	数	14	14	1	13	247	281	27	254	6
	うち	特別救助隊	4	3	1	2	68	72	27	45	3
		高度救助隊	/	2	1	1	0	53	27	26	2

2-22 救助活動実施状況

(平成22.1.1～平成22.12.31)

区分		事故種別									計
		火災	交通事故	水難事故	風水害等自然災害	機械による事故	建築等による事故	ガス及び酸欠事故	破損事故	その他の事故	
出動件数		29	172	32	1	12	13	4	0	75	338
活動件数		29	116	18	1	5	11	3	0	51	234
救助人員		10	167	18	4	5	12	2	0	53	271
出動人員	救助隊員	249	1,290	286	11	94	61	44	0	411	2446
	消防隊員	270	355	176	3	10	24	40	0	219	1097
	救急隊員	81	783	116	13	38	28	13	0	197	1269
	消防団員	159	0	46	0	0	0	0	0	162	367
	計	759	2,428	624	27	142	113	97	0	989	5179
活動人員	救助隊員	148	531	151	11	21	51	34	0	257	1204
	消防隊員	167	173	63	3	4	15	20	0	99	544
	救急隊員	48	386	43	13	12	16	6	0	133	657
	消防団員	0	0	0	0	0	0	0	0	47	47
	計	363	1,090	257	27	37	82	60	0	536	2452
出動車輛等	救助工作車	10	184	43	2	13	10	4	0	51	317
	消防ポンプ自動車	84	133	33	0	6	7	12	0	59	334
	救急自動車	28	246	37	4	11	9	4	0	63	402
	その他の車輛等	63	49	53	1	4	3	6	0	66	245
	計	185	612	166	7	34	29	26	0	239	1298
活動車輛	救助工作車	5	73	19	2	2	7	2	0	30	140
	消防ポンプ自動車	59	60	16	0	3	5	7	0	37	187
	救急自動車	17	123	13	4	4	5	2	0	43	211
	その他の車輛等	10	27	23	1	1	2	6	0	23	93
	計	91	283	71	7	10	19	17	0	133	631

(注) 1 この表において、「火災」とは、救助隊及び消防隊が出動した火災のうち、消防機関が何らかの救助活動を行った火災をいう。
 2 消防団車輛はその他に含む。

2-23 火災時における救助活動状況

(平成22. 1. 1~平成22.12.31)

区分 火災種別	火災 件数	救助活 動を行 った火 災件 数	救助人 員を 伴った 火災件 数	救助 人員	救助活動を行った火災に係る事項				
					出動消 防隊数	出動 人員	活動 人員	出動 車輛等 (台)	活動 車輛等 (台)
建物火災	141	24	7	8	173	711	335	173	84
建物以外 の火災	103	5	2	2	12	48	28	12	7
計	244	29	9	10	185	759	363	185	91

(注) 出動消防隊数は、救急隊数を除いたもの。

2-24 発生場所別の救助活動状況

(平成23. 4. 1現在)

区分	事故種別		火災	交通事故	水難事故	風水害等自然災害	機械による事故	建物等による事故	ガス及び酸欠事故	破損事故	その他の事故	計	
	発生場所												
出動件数	屋内	正屋	15	0	0	0	0	9	0	0	2	26	
		その他の屋内	8	0	0	0	5	2	1	0	2	18	
	道路	高速自動車国道	0	15	0	0	0	0	0	0	0	15	
		その他の道路	2	142	0	0	0	0	0	0	5	149	
	屋外面	内水面	0	3	11	0	0	0	0	0	0	3	17
		外水面	0	0	20	0	0	0	0	0	0	2	22
	山岳	山岳	0	0	0	1	0	0	0	0	0	18	19
		その他の屋外	4	10	0	0	7	2	3	0	0	40	66
	地	下	0	0	0	0	0	0	0	0	0	0	0
	その他	その他	0	2	1	0	0	0	0	0	0	3	6
	計		29	172	32	1	12	13	4	0	75	338	
活動件数	屋内	正屋	15	0	0	0	0	9	0	0	2	26	
		その他の屋内	8	0	0	0	1	0	1	0	1	11	
	道路	高速自動車国道	0	8	0	0	0	0	0	0	0	8	
		その他の道路	2	98	0	0	0	0	0	0	3	103	
	屋外面	内水面	0	1	4	0	0	0	0	0	0	2	7
		外水面	0	0	14	0	0	0	0	0	0	0	14
	山岳	山岳	0	0	0	1	0	0	0	0	0	8	9
		その他の屋外	4	7	0	0	4	2	2	0	0	33	52
	地	下	0	0	0	0	0	0	0	0	0	0	0
	その他	その他	0	2	0	0	0	0	0	0	0	2	4
	計		29	116	18	1	5	11	3	0	51	234	
救助人員	屋内	正屋	8	0	0	0	0	10	0	0	2	20	
		その他の屋内	0	0	0	0	1	0	0	0	1	2	
	道路	高速自動車国道	0	16	0	0	0	0	0	0	0	16	
		その他の道路	1	139	0	0	0	0	0	0	4	144	
	屋外面	内水面	0	1	4	0	0	0	0	0	3	8	
		外水面	0	0	14	0	0	0	0	0	0	14	
	山岳	山岳	0	0	0	4	0	0	0	0	8	12	
		その他の屋外	1	9	0	0	4	2	2	0	33	51	
	地	下	0	0	0	0	0	0	0	0	0	0	
	その他	その他	0	2	0	0	0	0	0	0	2	4	
	計		10	167	18	4	5	12	2	0	53	271	

3 消防体制

3 消防体制

組織

(1) 県内の消防組織

平成23年4月1日現在の県下の消防組織は、一部事務組合及び広域連合の3常備消防機関と各市町村における非常備消防機関(消防団)により構成されている。

<常備消防(消防局・署)>

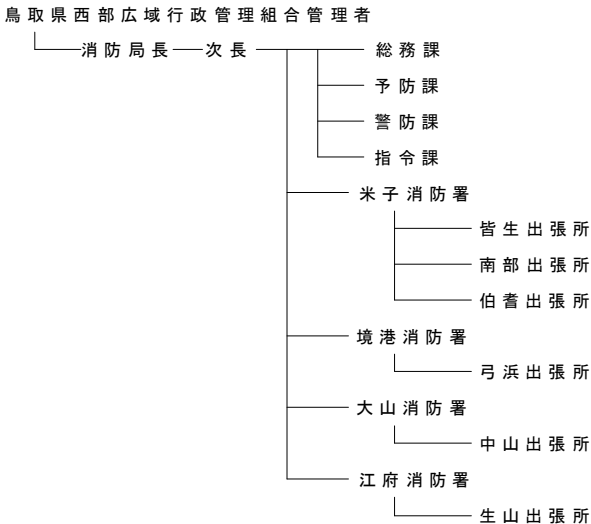
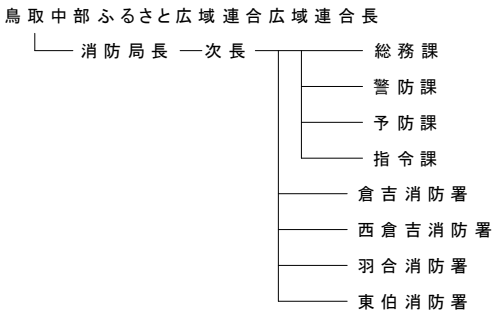
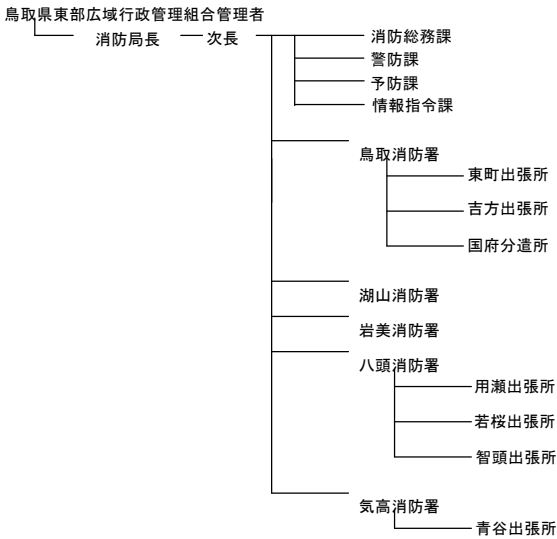

県合計

消防局	消防署	出張署等	消防吏員数
3	13	13	761

鳥取県東部広域行政管理組合消防局 (S53.5.1 設立)

消防局	消防署	出張署等	消防吏員数
1	5	7	304

鳥取中部ふるさと広域連合消防局 (H10.4.1 設立)

消防局	消防署	出張署等	消防吏員数
1	4	0	146

鳥取県西部広域行政管理組合消防局 (S51.5.1 設立)

消防局	消防署	出張署等	消防吏員数
1	4	6	311

(2) 県の体制

<県危機管理局の組織(H23.7.1 現在)>

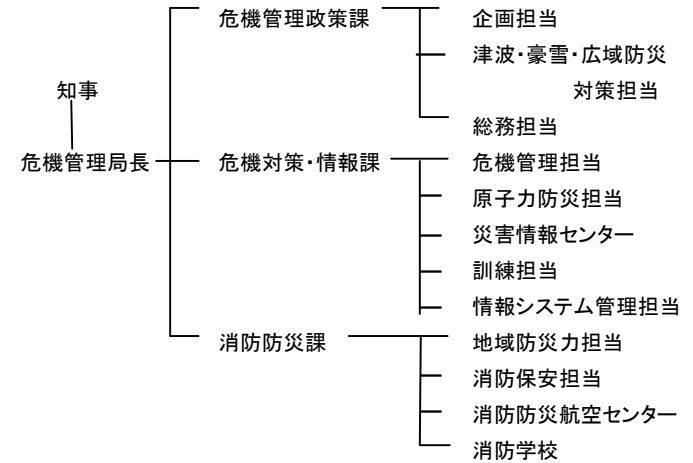

<県危機管理局の変遷>

平成11年7月	防災専門職の防災監が設置された。
平成12年4月	消防防災課が消防課と防災危機管理室に分かれた。
平成13年4月	防災危機管理室が防災危機管理課と名称を改めた。防災監及び両課が知事直属の組織となった。
平成20年4月	チーム制を導入し、防災チーム・危機管理チーム・消防チームの3チーム体制となった。消防防災航空室が消防チームの所管となり、消防防災航空センターと名称を改めた。
平成23年4月	チーム制を廃止し、防災課、危機管理課、消防防災課の3課体制となった。
平成23年7月	危機管理体制の強化を図るため、防災局を危機管理局とし、危機管理政策課、危機対策情報課、消防防災課の3課体制とした。危機管理局内、災害情報センターを置いた。

消防局・署の出動状況

平成22年の県内の消防局・署の出動回数は33,630回であり、前年に比べて2,528回(8.1%)の増加となった。

消防局・署における出動延べ人員の61.5%を救急が占めており、救急が現在の消防局・署の最も大きな業務となっている。

その他、消防局・署の業務には、火災への出動、広報・指導、演習訓練、警防調査、予防査察などがある。

<消防局・署の出動状況(延べ人数の割合)>

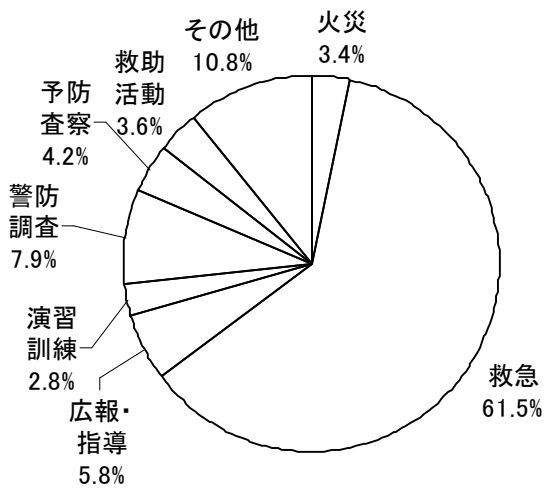

消防局・署の人員

平成23年4月1日現在の県内各消防局・署の消防吏員数は761名である。

平均年齢は41.9歳で、50歳以上の吏員の割合は41.9%である。今後、多数の吏員の退職が見込まれるため、消防学校における教育訓練の充実や各消防局において採用の前倒し、採用の平準化の取り組みが行われている。

消防団の出動状況

平成22年の消防団の出動回数は1,834回であり、前年より326回(17.8%)増加した。

消防団の出動で最も多いのは演習訓練であり、過去5年間をみても出動回数の3~5割を演習訓練が占めている。

(回) 消防団の出動回数推移

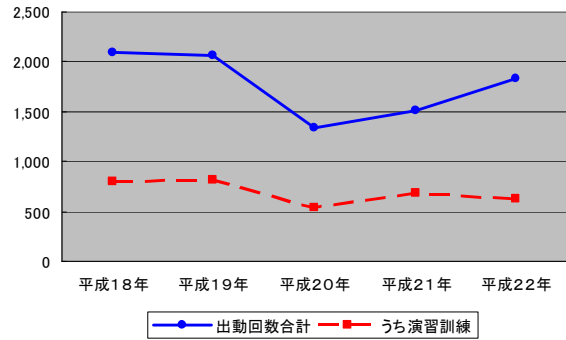

消防団の人員

平成23年4月1日現在の県内の消防団員数は5,168人で、前年より26名(0.5%)減少した。

平均年齢は41.9歳で、年代別に見ると35歳以上40歳未満(18.0%)が最も多い。

そのうち女性消防団員は近年、多くの市町村が採用をしていますが、昨年より2名減って、131名(県内消防団員数の2.5%)となった。

<消防団員数の推移>

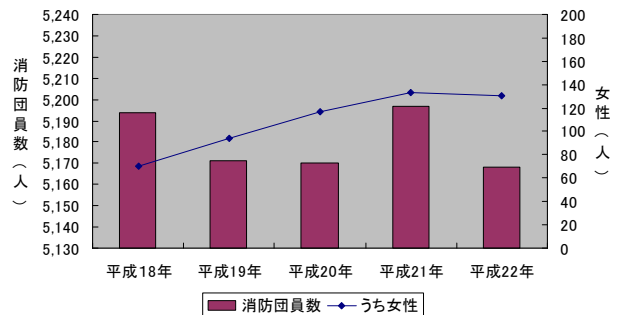

3-1 消防局・署の出動状況(回数)

(平成22.1.1～平成22.12.31)

	計	火災	風水害等の災害	演習訓練	救急	救助活動	広報・指導	警防調査	火災原因調査	特別警戒	捜索	予防査察	誤報等	その他
東部広域行政管理組合消防局	14,178	105	2	703	8,698	107	1,307	1,228	49	204	0	581	11	1,183
中部ふるさと広域連合消防局	6,717	63	0	93	4,286	76	569	39	80	201	0	1,274	36	0
西部広域行政管理組合消防局	12,735	100	0	33	8,975	155	731	1,089	76	57	1	746	9	763
計	33,630	268	2	829	21,959	338	2,607	2,356	205	462	1	2,601	56	1,946

3-2 消防局・署の出動状況(延べ人数)

(平成22.1.1～平成22.12.31)

	計	火災	風水害等の災害	演習訓練	救急	救助活動	広報・指導	警防調査	火災原因調査	特別警戒	捜索	予防査察	誤報等	その他
東部広域行政管理組合消防局	45,908	1,684	8	2,487	26,721	972	3,395	4,102	168	646	0	1,452	209	4,064
中部ふるさと広域連合消防局	19,938	668	0	323	12,961	974	1,226	116	276	537	0	2,698	159	0
西部広域行政管理組合消防局	43,954	1,280	0	267	26,925	1,986	1,631	4,323	494	209	9	1,865	28	4,937
計	109,800	3,632	8	3,077	66,607	3,932	6,252	8,541	938	1,392	9	6,015	396	9,001

3-3 消防団の出動状況(回数)

(平成22.1.1～平成22.12.31)

	計	火災	風水害等の災害	演習訓練	救助活動	広報・指導	警防調査	火災原因調査	特別警戒	捜索	予防査察	誤報等	その他
鳥取市	357	51		41	1	163	3		15	4		1	78
米子市	110	45	7	12		20			21			5	
倉吉市	199	22	1	48		77	5		4		1	1	40
境港市	202	13	8	43		10			3				125
岩美町	8	4		3						1			
若桜町	16	3		6					1	6			
智頭町	44	2		16		24				1		1	
八頭町	120	7		5		108							
三朝町	94	4		87					3				
湯梨浜町	122	14		90		14							4
琴浦町	87	10	2	20					11				44
北栄町	91	15		10		65			1				
日吉津村	50	3	2	30		2				2			11
大山町	76	17	1	28		5				2		1	22
南部町	17	12		2		1				2			
伯耆町	19	5		3						2			9
日南町	47		2	20	1					2			22
日野町	8	1		5					2				
江府町	167	3		158	1	3			2				
合計	1,834	231	23	627	3	492	8		63	22	1	9	355

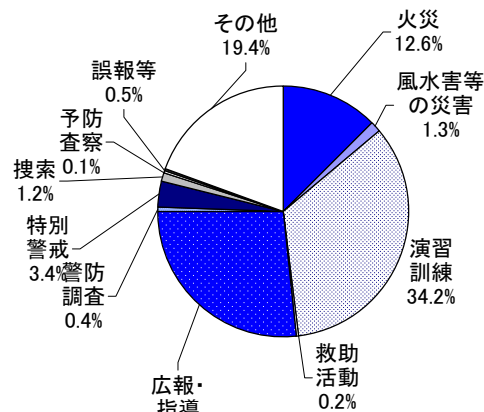

3-4 消防団の出動状況(延べ人員)

(平成22.1.1～平成22.12.31)

	計	火災	風水害等の災害	演習訓練	救助活動	広報・指導	警防調査	火災原因調査	特別警戒	捜索	予防査察	誤報等	その他
鳥取市	10,107	723		4,025	20	993	39		2,736	76		10	1,485
米子市	4,678	1,423	632	1,855		134			604			30	
倉吉市	3,700	467	3	1,264		908	283		48		5	1	721
境港市	1,470	166	111	662		189			93				249
岩美町	859	139		700						20			
若桜町	376	103		200					6	67			
智頭町	1,823	193		1,000		100	400			80		50	
八頭町	1,106	142		127		837							
三朝町	1,455	112		1,328					15				
湯梨浜町	2,808	293		2,420		34							61
琴浦町	2,321	294	134	975					386				532
北栄町	1,507	547		746		180			34				
日吉津村	578	27	18	381		19				22			111
大山町	2,034	511	69	848		224				183		14	185
南部町	751	599		90		24				38			
伯耆町	724	213		112						115			284
日南町	1,293		111	965		8				51			158
日野町	193	17		155					21				
江府町	2,279	74		1,787	23	69			17				309
合計	40,062	6,043	1,078	19,640	43	3,719	722		3,960	652	5	105	4,095

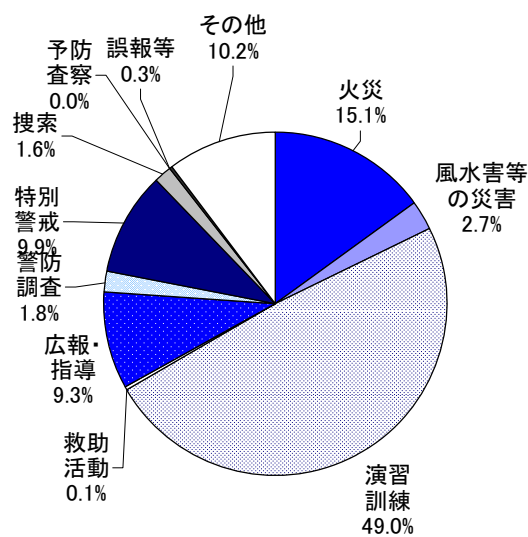

3-5 階級別消防吏員数

(平成23.4.1現在)

	計	消防 総監	消防 司監	消防 正監	消防監	消防 司令長	消防 司令	消防 司令補	消防 士長	消防 副士長	消防士
東部広域行政 管理組合消防局	304			1	3	6	32	73	84	33	72
中部ふるさと 広域連合消防局	146			1	1	8	17	37	27	3	52
西部広域行政 管理組合消防局	311			1	3	15	62	103	80	4	43
計	761	0	0	3	7	29	111	213	191	40	167

3-6 年齢別消防吏員数

(平成23.4.1現在)

	計	18～ 19歳	20～ 24歳	25～ 29歳	30～ 34歳	35～ 39歳	40～ 44歳	45～ 49歳	50～ 54歳	55～ 59歳	平均 年齢
東部広域行政 管理組合消防局	304	3	27	33	29	47	12	13	64	76	42.7
中部ふるさと 広域連合消防局	146	2	21	29	17	19	17	8	9	24	37.3
西部広域行政 管理組合消防局	311	6	22	23	20	43	25	26	70	76	44.0
計	761	11	70	85	66	109	54	47	143	176	41.9

3-7 在職年数別消防吏員数

(平成23.4.1現在)

	計	5年未満	5年以上 10年未満	10年以上 15年未満	15年以上 20年未満	20年以上 25年未満	25年以上 30年未満	30年以上
東部広域行政 管理組合消防局	304	53	12	34	40	12	28	125
中部ふるさと 広域連合消防局	146	46	19	8	18	19	8	28
西部広域行政 管理組合消防局	311	44	17	12	31	33	28	146
計	761	143	48	54	89	64	64	299

3-8 階級別消防団員数

	消防団数	分団数	計	うち女性	階級別団員数							条例定員	条例定員充足率
					団長	副団長	分団長	副分団長	部長	班長	団員		
鳥取市	1	51	1,336	19	1	10	59	51	67	209	939	1354	98.7%
米子市	1	28	505	18	1	4	28	28	55	118	271	544	92.8%
倉吉市	1	16	571	0	1	5	16	23	54	73	399	605	94.4%
境港市	1	6	106	5	1	2	6	8	7	14	68	116	91.4%
岩美町	1	10	564	17	1	2	7	10	44	181	319	576	97.9%
若桜町	1	4	57	0	1	2	4	4	0	8	38	57	100.0%
智頭町	1	30	464	20	1	7	36	10	55	73	282	500	92.8%
八頭町	1	9	129	12	3	5	9	10	10	9	83	134	96.3%
三朝町	1	14	334	12	1	5	23	16	39	39	211	354	94.4%
湯梨浜町	1	10	172	6	1	6	10	13	16	30	96	193	89.1%
琴浦町	1	10	161	6	1	6	10	10	0	31	103	172	93.6%
北栄町	1	5	96	0	1	3	5	5	11	22	49	100	96.0%
日吉津村	1	1	24	3	1	2	0	0	0	3	18	35	68.6%
大山町	1	11	156	0	1	3	11	11	11	22	97	171	91.2%
南部町	1	7	142	1	1	2	7	7	0	15	110	148	95.9%
伯耆町	1	7	141	6	1	2	7	7	0	14	110	163	86.5%
日南町	1	7	103	0	1	1	7	7	0	7	80	103	100.0%
日野町	1	4	60	6	1	2	4	4	0	7	42	64	93.8%
江府町	1	2	47	0	1	1	2	2	0	8	33	50	94.0%
合計	19	232	5,168	131	21	70	251	226	369	883	3,348	5,439	95.0%

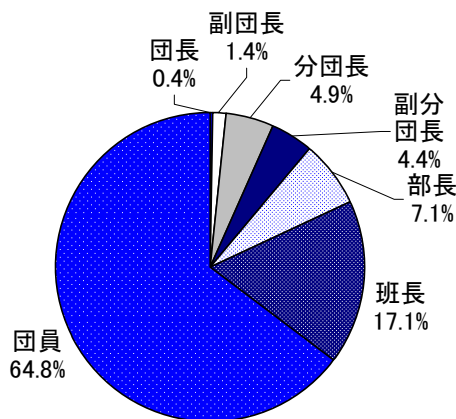

3-9 年齢別消防団員数

(平成23.4.1現在)

	団員 数計	20歳 未満	20～24	25～29	30～34	35～39	40～44	45～49	50～54	55～59	60歳 以上	平均 年齢
鳥取市	1,336	2	30	128	230	270	236	193	145	57	45	40.5
米子市	505	3	7	21	59	55	75	83	70	62	70	46.4
倉吉市	571	0	10	20	50	81	84	102	105	65	54	45.8
境港市	106	0	3	4	15	16	14	18	19	11	6	44.0
岩美町	564	0	23	72	71	80	75	73	79	58	33	42.3
若桜町	57	0	2	4	10	18	10	10	3	0	0	38.3
智頭町	464	6	45	62	79	81	65	74	50	2	0	37.1
八頭町	129	0	2	5	23	29	20	20	19	7	4	42.0
三朝町	334	0	7	20	42	79	56	60	48	20	2	41.7
湯梨浜町	172	0	3	5	32	29	46	23	16	11	7	41.8
琴浦町	161	0	8	19	14	30	26	22	19	14	9	41.8
北栄町	96	0	4	12	12	20	19	12	8	7	2	40.1
日吉津村	24	0	1		5	5	3	2	2	5	1	43.6
大山町	156	0	2	9	14	24	35	26	18	18	10	44.1
南部町	142	0	1	8	22	34	26	16	19	9	7	42.0
伯耆町	141	0	3	11	20	43	20	21	8	9	6	40.7
日南町	103	0	2	8	15	15	23	18	17	4	1	41.7
日野町	60	0	2	6	4	14	8	9	6	10	1	43.0
江府町	47	0	3	5	10	7	8	6	6		2	39.1
合計	5,168	11	158	419	727	930	849	788	657	369	260	41.9

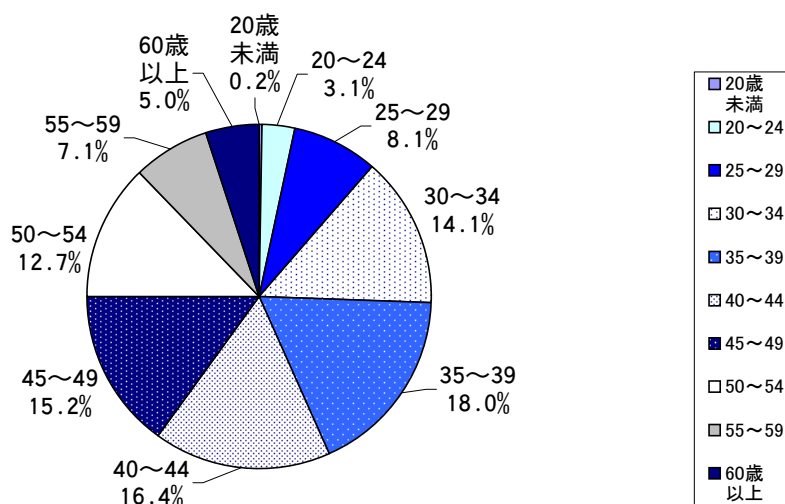

3-10 在職年数別消防団員数

(平成23.4.1現在)

	計	5年未満	5～10	10～15	15～20	20～25	25～30	30年以上
鳥取市	1,336	355	281	230	200	109	96	65
米子市	505	123	103	54	68	50	55	52
倉吉市	571	112	128	107	72	66	51	35
境港市	106	27	17	18	15	10	12	7
岩美町	564	127	111	47	83	75	55	66
若桜町	57	10	18	11	12	5	1	0
智頭町	464	121	79	80	76	64	32	12
八頭町	129	41	28	11	15	14	12	8
三朝町	334	70	71	65	53	39	25	11
湯梨浜町	172	42	43	27	21	21	8	10
琴浦町	161	46	28	28	23	10	17	9
北栄町	96	22	22	16	16	10	5	5
日吉津村	24	6	12	0	0	2	0	4
大山町	156	34	22	29	21	18	17	15
南部町	142	25	26	30	32	16	6	7
伯耆町	141	23	44	31	17	9	8	9
日南町	103	19	19	12	19	22	6	6
日野町	60	7	5	19	6	6	7	10
江府町	47	8	8	9	13	5	2	2
合計	5,168	1,218	1,065	824	762	551	415	333

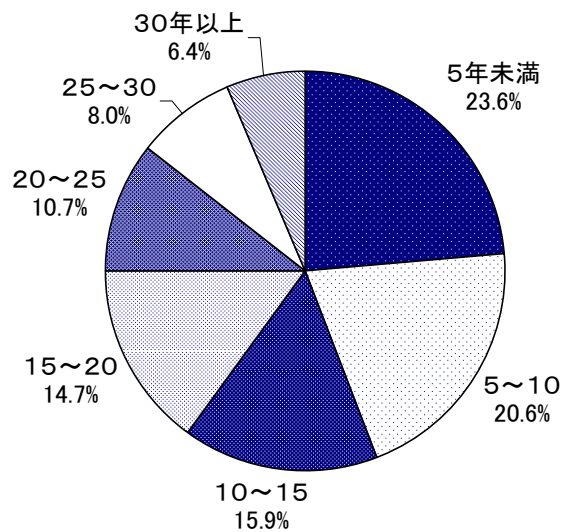

3-11 消防団員の新任状況

(平成22.4.1～平成23.3.31)

	新任 団員数	21歳未満	21～25	26～30	31～35	36～40	41～45	46～50	51歳以上	41歳以上の再入団員数
鳥取市	76		17	14	27	10	4	3	1	5
米子市	16		1	1	4	5		2	3	
倉吉市	39	1	5	3	9	11	5		5	2
境港市	3		1	1	1					
岩美町	30		12	7	5	4	2			
若桜町	1			1						
智頭町	21	4	7	9		1				
八頭町	11		1	1	2	2	2	3		
三朝町	19		6	5	4	3	1			
湯梨浜町	9	1	1	3	1	3				
琴浦町	8		2	4	1	1				
北栄町	5			2	3					
日吉津村	0									
大山町	3				3					
南部町	4		1		3					
伯耆町	4		3		1					
日南町	9		3	4	1	1				
日野町	2		2							
江府町	3		1	2						
合計	263	6	63	57	65	41	14	8	9	7

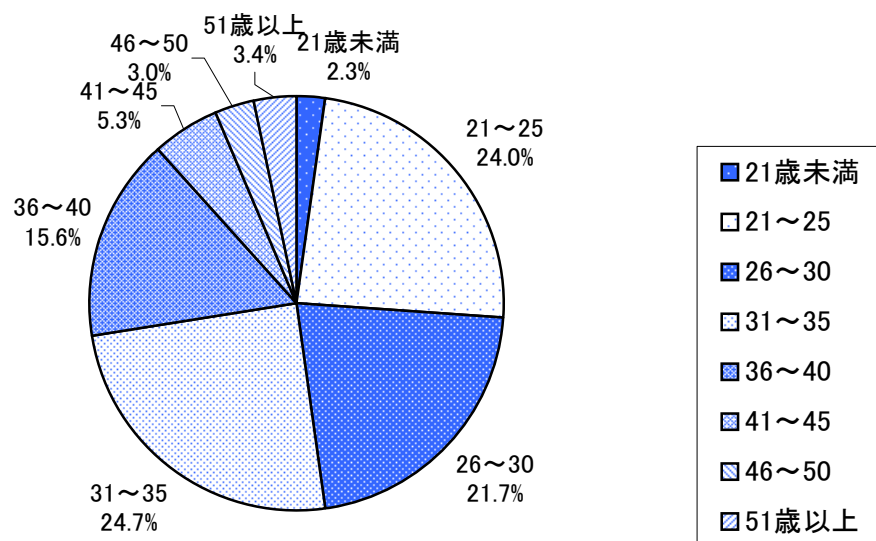

3-12 消防団員の退職状況

(平成22.4.1～平成23.3.31)

	退職 団員数	退職事由									在職年数						
		自己 都合	定年等	傷病	死亡		整理 統合	5年 未満	5 10	10 15	15 20	20 25	25 30	30年 以上			
					公務	その他									公務	その他	
鳥取市	86	85				1		1		19	17	19	11	5	12	3	
米子市	31	29				2		2		6	9	4	1	3	3	5	
倉吉市	11	9		2			2			2		2	3	1	2	1	
境港市	7	7								1	1		1		2	2	
岩美町	35	34				1		1		2	7	5	6	6	6	3	
若桜町	1	1														1	
智頭町	22	22								1	3	2	3	7	3	3	
八頭町	2	2													1	1	
三朝町	21	21								9	3	5	1	1	1	1	
湯梨浜町	11	11								8	1			2			
琴浦町	8	8								3		1	1	1	2		
北栄町	7	7										1	1	2	2	1	
日吉津村	2	2								1	1						
大山町	2	2													1	1	
南部町	7	7								1	1	1		2		2	
伯耆町	3	3										2	1				
日南町	4	3		1		1					1			2		1	
日野町																	
江府町	3	3										1		1	1		
合計	263	256		3		3	4	4		53	44	43	29	33	36	25	

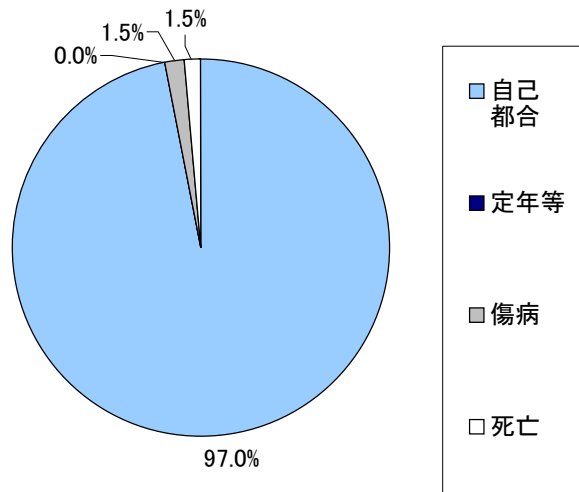

3-13 消防吏員の公務による死傷者数

(平成22.1.1～平成22.12.31)

		計	火災	風水害 等の 災害	救急 活動	演習・ 訓練等	特別 警戒	搜索	その他
東部広域行政 管理組合消防局	死者	0							
	負傷者	3	2		1				
中部ふるさと 広域連合消防局	死者	0							
	負傷者	1				1			
西部広域行政 管理組合消防局	死者	0							
	負傷者	4	1			2			1
計	死者	0							
	負傷者	8	3	0	1	3	0	0	1

3-14 消防団員の報酬及び出動手当

(平成23.4.1現在)

	報酬年額(1人当たりの額)							出動手当					出動手当の支給単位									
	団長	副団長	分団長	副分団長	部長	班長	団員	支給単位A、B、Cの場合 (1人1回の額)					D、E、Fの 場合 (1人の年 額換額)	A 回数	B 時間	C 日額	D 月額	E 年額	F その他			
								火災	風水害	警戒	訓練	その他										
鳥取市	74,000	56,000	44,400	30,400	27,300	27,300	22,700	2,800	2,800	2,800	1,700	1,700				○						
米子市	74,000	56,000	44,400	30,400	27,300	25,000	22,700	2,800	2,800	2,800	2,800	2,800		○								
倉吉市	74,100	56,100	41,100	29,700	24,000	21,000	20,000	4,200	4,200	4,200	3,000	3,000		○								
境港市	72,800	52,300	44,400	30,400	22,700	19,400	16,400	3,000	3,000	3,000	3,000	1,000		○								
岩美町	67,000	47,000	40,900	22,200	15,100	11,500	9,700	900	—	—	—	900		○								
若桜町	87,000	62,000	46,000	39,000	—	39,000	39,000	1,700	1,700	1,700	1,700	1,700				○						
智頭町	65,000	40,000	20,000	15,000	12,000	9,000	8,500	—	—	—	—	—										
八頭町	90,000	66,000	51,000	44,000	41,000	40,000	40,000	2,000	2,000	2,000	2,000	2,000		○								
三朝町	143,000	78,000	38,666	19,000	17,000	15,000	14,000	4,300	4,300	4,300	4,300	4,300		○								
湯梨浜町	121,700	85,100	61,200	47,900	43,300	39,600	36,400	4,200	—	4,200	4,200	4,200		○								
琴浦町	130,600	85,100	59,100	51,500	—	46,800	43,700	4,200	4,200	4,200	4,200	4,200		○								
北栄町	121,700	85,100	61,200	47,900	43,300	38,700	36,400	4,200	4,200	4,200	4,200	2,100		○								
日吉津村	140,000	100,000	—	—	—	65,000	54,000	4,800	4,800	4,800	4,800	2,000		○								
大山町	142,400	102,900	68,200	58,300	55,400	55,400	52,500	4,700	4,700	4,700	4,700	4,700		○								
南部町	116,300	73,300	65,400	41,700	—	34,900	31,600	3,800	3,800	3,800	3,800	3,800		○								
伯耆町	104,000	71,500	57,000	40,700	—	34,100	30,900	3,000	3,000	3,000	3,000	3,000		○								
日南町	120,000	82,000	57,000	47,000	—	44,000	39,000	—	—	—	—	—										
日野町	120,000	82,000	60,000	48,000	—	44,000	40,000	2,800	2,800	2,800	4,700	2,800		○								
江府町	117,000	80,000	34,450	31,000	—	29,750	29,750	2,600	2,600	2,600	2,600	2,600		○								

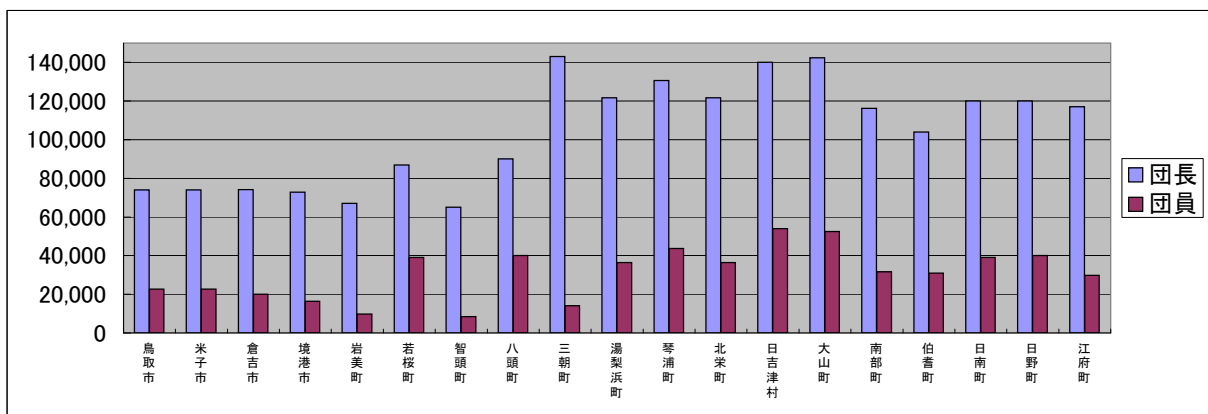

3-15 消防表彰受章状況

(平成23.4.1現在)

年度	消防表彰受章状況																	
	叙勲	褒章	大臣表彰	顕功章	功績章	顕彰状	表彰状	功労章	功労章	功労章	功労章	功労章	功労章	功労章	功労章	功労章	功労章	功労章
昭和24年										2		1						22
昭和25年										2		1						41
昭和26年										2		1						54
昭和27年		1								2		1					9	64
昭和28年	1								2	3		1						51
昭和29年									1	2	1	1						54
昭和30年			3						1	2		1						52
昭和31年	1	3				1			2	1	1	1						38
昭和32年									1	1	1	1			3			41
昭和33年									1	1		1						39
昭和34年									1	1		1						38
昭和35年		1							1	1		1						32
昭和36年									1	1	1	1						33
昭和37年		2							1	1	1	1		7				41
昭和38年		1		1	2		3		1	1		1	1		1			37
昭和39年									1	4		1						36
昭和40年			2						1	6		1						47
昭和41年	6								1	11		2						20
昭和42年	4	1								7	1	2	2	1	1			14
昭和43年	3								2	8		1		1				15
昭和44年	4	1							2	6		2						16
昭和45年	10	1								7	1			1				18
昭和46年	9	1								7				1				14
昭和47年	5								1	7				1				13
昭和48年	4	1							1	6								6
昭和49年	3								1	6					1			7
昭和50年	3	1							1	8								11
昭和51年	3	2							1	9	1							16
昭和52年	4	2							2	14		1						25
昭和53年	5								1	14								21
昭和54年	4	2							1	15								24
昭和55年	4								1	10								25
昭和56年	4								2	14								17
昭和57年	2	1							1	12	2	2						20
昭和58年	5								2	17					2			10
昭和59年	6	1							1	14	2	1						16
昭和60年	6	2							2	14		2						17
昭和61年	4	2							3	13	1	1						23
昭和62年	8	1							3	15	1	2			1			17
昭和63年	6	2							2	12	1	2						10
平成元年	5	1	1						2	14	1	2						8
平成2年	8	1							2	14	2	2						12
平成3年	6	1	1						2	13	1	2						19
平成4年	6	3	1						3	16	1	2						19
平成5年	8	1							2	16	1							24
平成6年	7	1							3	13	1							19
平成7年	7	2	1						2	12	1				1			16
平成8年	6	1							1	11	1							14
平成9年	8		1						2	16	1				2			14
平成10年	6	1	1						1	11	1				1			11
平成11年	6								2	11	1				2			12
平成12年	7	1							2	11	1				2			20
平成13年	12	1							3	13	1				3			13
平成14年	10	2							2	14	1				3			23
平成15年	12	1							2	13	1				2			27
平成16年	15								2	16	1							18
平成17年	13	3							1	18					1			29
平成18年	14	1							1	18	1							25
平成19年	9	1	1						2	19	1							63
平成20年	12	4								19								56
平成21年	16	2							1	18								87
平成22年	11	3	2							19								62
計	318	60	9	6	2	1	3	82	605	34	43	6	9	26	1514	3442	48	53

3-16 消防表彰(叙勲)受章状況

(平成23.4.1現在)

区分 年度	勲四等		勲五等		勲六等		勲七等		勲八等		計
	旭日章	瑞宝章	旭日章	瑞宝章	旭日章	瑞宝章	旭日章	瑞宝章	旭日章	瑞宝章	
昭和28年										1	1
昭和31年	重石									1	1
昭和41年			1		1	3	1				6
昭和42年					2		1	1			4
昭和43年			1	1			1				3
昭和44年				1		1	2				4
昭和45年					2	1	2	5			10
昭和46年				2	1	1	1	4			9
昭和47年				1	1		1	2			5
昭和48年					1	1		1		1	4
昭和49年					1			2			3
昭和50年				1		1	1				3
昭和51年				1			2				3
昭和52年					1	1		2			4
昭和53年				1	2	2					5
昭和54年						2	2				4
昭和55年				1		3					4
昭和56年						4					4
昭和57年						1	1				2
昭和58年				1		2	2				5
昭和59年			1			4	1				6
昭和60年						2	2	2			6
昭和61年						2	1	1			4
昭和62年			1	1	5			1			8
昭和63年				2	2	2					6
平成元年			1	1		2	1				5
平成2年			1	1	4	2					8
平成3年				1	4	1					6
平成4年				2	1	2	1				6
平成5年			1	2	3	2					8
平成6年				2	2	3					7
平成7年			1	1	3	2					7
平成8年				4		1		1			6
平成9年			1	2	1	4					8
平成10年				2	1	2	1				6
平成11年				2		4					6
平成12年			1	1	2	3					7
平成13年			1	3		8					12
平成14年		1		4	5						10
平成15年春				1	4	1					6
合計	0	1	11	42	49	70	24	22	0	3	222

※ 平成15年秋から区分が変更

区分 年度	中綬章		小綬章		双光章		単光章		計
	旭日章	瑞宝章	旭日章	瑞宝章	旭日章	瑞宝章	旭日章	瑞宝章	
平成15年秋						2		4	6
平成16年春						3		5	8
平成16年秋						2		5	7
平成17年春						2		5	7
平成17年秋						2		4	6
平成18年春				1		3		3	7
平成18年秋						5		2	7
平成19年春						1		2	3
平成19年秋						2		4	6
平成20年春				1		2		1	4
平成20年秋				1		5		2	8
平成21年春				1		5		2	8
平成21年秋				1		3		4	8
平成22年春				1		1		3	5
平成22年秋						1		5	6
合計	0	0	0	6	0	39	0	51	96

3-17 相互応援協定締結状況

(平成23年4月1日現在)

災害の種類等 消防相互応援協定の区分	協定総数	災害種類別協定数						備考
		全ての災害を対象 ①	火災 ②	風水害 ③	救急 ④	救助 ⑤	その他 空港 高速道路 港湾等 ⑥	
都道府県内統一協定数	2	2						
上記以外の応援協定数	同一都道府県内のみの消防機関等	3						
	県外の消防機関等を含む	21	13	7	7	1		

都道府県内統一応援協定

分類 ①～⑥	協定名	協定締結消防機関名
①	鳥取県下広域消防相互応援協定	鳥取県東部広域行政管理組合、鳥取中部ふるさと広域連合、鳥取県西部広域行政管理組合
①	鳥取県航空消防応援協定	鳥取県、鳥取県東部広域行政管理組合、鳥取中部ふるさと広域連合、鳥取県西部広域行政管理組合

都道府県外の消防機関を含む協定

分類 ①～⑥	協定名	協定締結消防機関名	
		都道府県内	都道府県外
①	鳥取県東部広域行政管理組合・美作市消防業務の相互応援に関する協定	鳥取県東部広域行政管理組合	美作市(岡山県)
①	消防相互応援に関する協定	鳥取県東部広域行政管理組合	津山圏域消防組合消防本部(岡山県)
①	消防業務の相互応援に関する協定	鳥取県東部広域行政管理組合	穴栗市(兵庫県)
①	消防相互応援に関する協定	鳥取県東部広域行政管理組合	美方広域消防事務組合消防本部(兵庫県)
①	中国横断自動車道姫路鳥取線における消防相互応援に関する協定書	鳥取県東部広域行政管理組合	美作市(岡山県)
①	消防相互応援協定	鳥取中部ふるさと広域連合	津山圏域消防組合(岡山県)
①	消防相互応援協定	鳥取中部ふるさと広域連合	真庭市(岡山県)
①	中海地区消防相互応援協定	鳥取県西部広域行政管理組合	松江地区広域行政組合、安来市能義郡消防組合(島根県)
①	消防相互応援に関する協定	鳥取県西部広域行政管理組合	新見市、真庭市(岡山県)
①	中国横断自動車道岡山木子線における消防相互応援に関する協定	鳥取県西部広域行政管理組合	真庭市(岡山県)
①	山陰道(米子～安来)における消防相互応援に関する協定	鳥取県西部広域行政管理組合	安来市能義郡消防組合(島根県)
①	鳥取県西部広域行政管理組合と備北地区消防広域行政組合の消防相互応援協定	鳥取県西部広域行政管理組合	備北地区消防広域行政組合(広島県)
①	消防相互応援に関する協定	鳥取県西部広域行政管理組合	雲南市(島根県)
②③	兵庫・鳥取両県境地域消防相互応援	鳥取市、岩美町、若桜町、八頭町	浜坂町、温泉町、美方町、関宮町、大屋町、波賀町、千種町(以上兵庫県)
②③	消防相互応援に関する協定	鳥取市、智頭町	鏡野町(上斎原村)、岡山県 津山市(阿波村・加茂町・勝北町)、奈義町、美作市(勝田町)、西粟倉村(※()内の合併前の町村と協定を締結)
②③	消防相互応援協定	三朝町	鏡野町(岡山県)
②③	消防相互応援計画	三朝町	中和村(岡山県)
②③	消防相互応援に関する協定	日南町	新見市消防本部(岡山県)
②③	消防相互応援に関する協定	日南町	安来市消防本部(島根県)
②③	消防相互応援に関する協定	日南町	庄原市(広島県)
④	隠岐島の救急業務の共同処理に関する覚書	鳥取県西部広域行政管理組合	松江市消防本部、山雲市消防本部、隠岐広域連合消防本部(島根県)

3-18 消防設備保有数年別推移

(各年4.1現在)

(単位:台、口)

	平成 19年	平成 20年	平成 21年	平成 22年	平成 23年
普通消防ポンプ自動車	185	186	185	183	183
水槽付消防ポンプ自動車	21	21	22	22	22
化学消防ポンプ自動車	6	6	6	6	6
小型動力ポンプ	629	481	481	455	333
小型動力ポンプ付積載車	87	88	88	89	90
はしご付消防自動車	5	6	6	6	6
屈折はしご付消防ポンプ自動車	1	0	0	0	0
救急自動車	33	33	33	33	33
救助工作車	5	6	6	6	6
指揮車	12	13	12	12	12

(注)小型動力ポンプ付積載車に積載されている小型動力ポンプは小型動力ポンプに含む。

3-19 消防ポンプ自動車等現有数(消防局・署所)

(平成23.4.1現在)

		普通消防ポンプ自動車	水槽付消防ポンプ自動車	化学消防自動車	はしご付消防自動車	屈折はしご付消防自動車	小型動力ポンプ付積載車	小型動力ポンプ	救助工作車	救助自動車	高規格救急救命車	指揮車	広報車	作業車	電源・照明車	資機材搬送車	その他の車両
東部広域行政管理組合消防局	東部消防局											1	3				6
	鳥取消防署	2	1	1	1			2	1	2	1	1	1	1			
	東町出張所	1	1					1									
	吉方出張所	1	1					1									
	国府分遣所	1						1			1		1				
	湖山消防署	1	1	1	1			1			1		1				
	岩美消防署	1	1					1		1	1		1				
	八頭消防署	1	1					1			1		1				
	智頭出張所	1	1					1			1		1				
	若桜出張所	1	1					1			1		1				
	用瀬出張所	1	1					1			1		1				
気高消防署	1	1					1			1		1					
青谷出張所	1	1					1			1		1					
	合計	13	11	2	2	0	0	13	1	3	10	2	13	1	0	0	6
広域連合消防局 中部ふるさと	中部消防局											1	3				1
	倉吉消防署	2	2		1			1	1		2	1				1	
	西倉吉消防署	1		1				1			1	1					1
	羽合消防署	1	1					1			1	1					1
	東伯消防署	1	1					1	1	1	1	1					
	合計	5	4	1	1	0	0	4	2	1	5	5	3	0	0	1	3
西部広域行政管理組合消防局	西部消防局										2	1	7	1			2
	米子消防署	4	1	1	1						2	1	4			1	
	皆生出張所	1	1		1				1		1		1				
	南部出張所	2									1		1				
	伯耆出張所	1	1								1		1				
	境港消防署	2	1	2	1				1		2	1	2				1
	弓浜出張所	2									1		1				
	大山消防署	1	1								1	1	1				
	中山出張所	2									1		1				
	江府消防署	1	1						1		1	1	1				
生山出張所	2									1		1					
	合計	18	6	3	3	0	0	0	3		14	5	21	1	0	1	3
県	合計	36	21	6	6	0	0	17	6	4	29	12	37	2	0	2	12

3-20 消防ポンプ自動車等現有数(消防団)

(平成23.4.1現在)

	普通消防 ポンプ自動車 (B-1以上)	水槽付消防 ポンプ自動車 (B-1以上)	小型動力ポンプ			広報車
			小型動力ポン プ付積載車	車両に積載し ていないもの	手引き動力 ポンプ	
鳥取市	44	0	9	0	38	0
米子市	15	0	9	0	0	1
倉吉市	4	0	20	0	0	0
境港市	6	0	0	0	0	0
岩美町	2	0	22	25	0	0
若桜町	4	0	0	19	0	0
智頭町	6	0	0	23	0	0
八頭町	8	0	1	0	0	0
三朝町	4	1	7	25	0	0
湯梨浜町	10	0	6	0	0	0
琴浦町	10	0	0	31	0	0
北栄町	5	0	0	0	0	0
日吉津村	2	0	0	0	0	0
大山町	8	0	3	0	0	0
南部町	5	0	3	0	0	0
伯耆町	4	0	4	1	0	0
日南町	5	0	3	41	0	0
日野町	3	0	2	0	0	1
江府町	2	0	1	22	0	0
合計	147	1	90	188	38	2

3-21 消防水利現有数

	合計 (その他を除く)	消火栓(A)			防火水槽(B)							
		小計	公設	私設	小計				公設(C)			
					100m	60~ 100m 未満	40~ 60m 未満	20~ 40m 未満	100m	60~ 100m 未満	40~ 60m 未満	20~ 40m 未満
鳥取市	5,980	5,507	5,507	0	4	18	373	73	4	18	365	73
米子市	1,326	1,061	1,061	0	6	30	167	62	0	22	140	43
倉吉市	1,675	1,549	1,549	0	0	9	98	19	0	9	98	19
境港市	423	363	362	1	0	0	59	1	0	0	56	1
岩美町	808	764	764	0	0	0	44	0	0	0	44	0
若桜町	40	0	0	0	0	0	40	0	0	0	40	0
智頭町	128	105	105	0	1	1	18	3	0	0	15	0
八頭町	880	706	627	79	0	0	140	34	0	0	141	0
三朝町	528	454	454	0	1	2	64	7	0	2	64	5
湯梨浜町	139	82	82	0	2	11	43	1	2	11	41	1
琴浦町	1,157	1,022	1,013	9	0	0	108	27	0	0	98	23
北栄町	349	238	238	0	0	2	97	12	0	2	97	11
日吉津村	42	33	33	0	1	2	3	3	0	0	0	0
大山町	288	8	8	0	2	5	249	24	2	5	239	17
南部町	495	361	361	0	0	0	124	10	0	0	124	7
伯耆町	637	472	51	421	0	6	123	36	0	6	95	34
日南町	158	96	96	0	0	0	56	6	0	0	56	4
日野町	22	0	235	0	0	0	21	1	0	0	21	1
江府町	368	306	306	0	0	0	62	0	0	0	62	0
合計	15,443	13,127	12,852	510	17	86	1,889	319	8	75	1,796	239

(平成23.4.1現在)

私設(D)				井戸			その他						
100m	60～ 100m 未満	40～ 60m 未満	20～ 40m 未満	計	公設	私設	計	河川・ 溝等	海・湖	プール	濠・ 池等	下水道	その他
0	0	12	0	5	0	5	304	236	6	52	9	1	0
6	8	27	18	0	0	0	228	186	0	42	0	0	0
0	0	0	0	0	0	0	5	5	0	0	0	0	0
0	0	2	0	0	0	0	14	0	0	13	1	0	0
0	0	0	0	0	0	0	20	0	10	10	0	0	0
0	0	0	0	0	0	0	43	40	0	3	0	0	0
1	1	3	3	0	0	0	8	0	0	7	1	0	0
0	0	0	34	0	0	0	32	25	0	5	2	0	0
1	0	1	2	0	0	0	7	0	0	7	0	0	0
0	0	2	0	0	0	0	4	2	2	0	0	0	0
0	0	10	4	0	0	0	0	0	0	0	0	0	0
0	0	0	1	0	0	0	3	2	0	1	0	0	0
1	2	3	3	0	0	0	3	2	0	1	0	0	0
0	0	10	7	0	0	0	23	4	0	9	5	0	5
0	0	0	3	0	0	0	97	78	0	5	14	0	0
0	0	28	2	0	0	0	82	78	0	4	0	0	0
0	0	0	2	0	0	0	181	179	0	2	0	0	0
0	0	0	0	0	0	0	136	131	0	3	2	0	0
0	0	0	0	0	0	0	51	45	0	5	1	0	0
9	11	98	79	5	0	5	1,241	1,013	18	169	35	1	5

3-22 消防水利の年別推移

(各年4.1現在)

		平成 19年	平成 20年	平成 21年	平成 22年	平成 23年
消火栓	公設	9,673	12,324	12,566	12,552	12,852
	私設	530	530	532	523	510
防火水槽	40m ³ 以上	2,082	2,023	1,982	1,992	1,992
	20m ³ ～40m ³ 未満	375	309	314	319	319
井戸		17	17	17	17	5
その他(河川・池・プール等)		1,269	1,257	1,094	1,259	1,241
計		13,946	16,460	16,505	16,662	16,919

3-23 消防通信施設の状況

(各年4.1現在)

		平成 19年	平成 20年	平成 21年	平成 22年	平成 23年
消防及び救急業務 併用無線局	基地局及び固定局	21	21	21	23	23
	移動局	413	413	412	435	439
消防機関に ある電話	火災報知専用電話	26	26	25	25	25
	消防電話	27	27	32	32	32
	一般加入電話	106	123	142	123	123
救急指令装置		4	4	4	4	3

3-24 消防・救急業務用無線通信施設の現況

(平成23.4.1現在)

	固定局			基地局及び携帯基地局							航空局	移動局					無線局数の その他の 局数計		
	局数			局数			電波の数				局数	陸上 移動局数	携帯局数	航空機 局数	船舶局数	小計			
	多重	その他	小計	基地局	携帯基地局	小計	全国 共通波	県内 共通波	その他										
									単信 波	複信 波									
その他」の 局の電波 の数	基地局	携帯基地局	小計	全国 共通波	県内 共通波	単信 波	複信 波	局数	陸上 移動局数	携帯局数	航空機 局数	船舶局数	小計						
鳥取市			0			0										0			
米子市			0			0										0			
倉吉市			0	1		1		1	2				9			9	10		
境港市			0			0										0			
岩美町			0			0										0			
若桜町			0			0										0			
智頭町			0			0										0			
八頭町			0			0										0			
三朝町			0			0										0			
湯梨浜町			0			0										0			
琴浦町			0			0										0			
北栄町	1		1	1		1			2				5	12		17	19		
日吉津村			0			0										0			
大山町			0	3		3			3				66			66	69		
南部町			0			0										0			
伯耆町			0	1		1			1				8	14		22	23		
日南町			0			0										0			
日野町			0			0										0			
江府町			0			0										0			
市町村計	1	0	1	0	6	0	6	0	1	8	0	0	88	26	0	0	114	0	121
東部広域行 管理組合消防局	2		2		2		2	3	1	2	1		64	53			117		121
中部ふるさと 広域連合消防局		3	3	7	3		3	3	1	3			60				60		66
西部広域行政 管理組合消防局	2		2		4		4	1	1	2	1		148				148		154
組合計	4	3	7	7	9	0	9	7	3	7	2	0	272	53	0	0	325	0	341
県計	5	3	8	7	15	0	15	7	4	15	2	0	360	79	0	0	439	0	462

3-25 火災通報施設等の現況

(平成23.4.1現在)

	火災報知機				テレビ 監視 装置 (基)	電話(消防機関にあるもの)				救急指令装置		
	受信機 (基)	発信機				小計 (回線)	火災報知 専用電話 (回線)	消防電話		加入 電話 (回線)	救急指令 専用	消防指令 装置と併用
		小計 (基)	公衆 用 (基)	自衛 用 (基)				回線	1ヶ月当 たりの経費 (千円)			
東部広域行 管理組合消防局					85	5	11	452	69			
中部ふるさと 広域連合消防局					43	5	11	80	27			
西部広域行政 管理組合消防局					52	15	10	625	27		3	
県計	0	0	0	0	180	25	32	1157	123	0	3	

3-26 化学消火薬剤備蓄状況

(平成23.4.1現在)

	計		化学消火薬剤種別									
	(kl)	(kg)	たん白系(kl)		合成界面活性剤(kl)	水成膜泡消火薬剤(kl)	水溶性液体用泡消火薬剤(耐アルコール用)	粉末(kg)				
			3%型	6%型				第1種粉末	第2種粉末	第3種粉末	第4種粉末	
琴浦町	0.06		0.06									
日吉津村	0.04			0.04								
南部町	0.01		0.01									
市町村計	0.11	0	0.07	0.04	0	0	0	0	0	0	0	0
東部広域行政管理組合消防局	10.36				10.36							
中部ふるさと広域連合消防局	1.75				1.49	0.26						
西部広域行政管理組合消防局	2.35					2.35						
組合計	14.46	0	0.00	0	11.85	2.61	0.00	0	0	0	0	0
県計	14.57	0	0.07	0.04	11.85	2.61	0.00	0	0	0	0	0

3-27 平成22年度消防学校教育実施状況

教育種別	期別	期間		実施 時間 数	人員	階級別内訳		
		期日	実施 日数					
消防職員	初任教育	27	22.4.2~ 9.17	116	806	35	消防士35	
	専科教育	救急科 10	22.9.21~ 11.15	36	254	33	消防士長1、消防士32	
	特別教育	管理職科研修	1	23.2.14~ 2.18	5	29	13	消防司令長5、消防司令8
		指揮研修	3	22.12.15~ 12.17	3	19	13	消防司令補13
	小計				160	1108	94	
消防団員	基礎教育	57	22.11.6	1	6	37	班長1、団員36	
	幹部教育	33	23.2.5	1	6	15	副分団長2、部長1、班長8、分団長3、団員1	
	専科教育	警防科	40	22.10.16	1	6	10	部長3、班長3、副分団長1、団員3
		機関科	44	22.8.21	1	6	15	部長1、班長4、分団長1、団員9
	特別教育	女性団員教育	4	22.4.17	1	6	14	団員14
		消防操法指導科	33	22.5.15~ 5.16	2	12	21	分団長5、副分団長6、部長5、班長5
		消防操法科	7	23.3.12	1	6	14	分団長2、副分団長1、班長3、団員8
		現地教育	-		1	2	-	
小計				9	50	126		
一般	市町村消防防災 関係職員指導科	-	-	1	6	-	参加希望なし	
	自衛防災組織員教育科	45	23.1.22	1	6	30		
		46	23.1.29	1	6	25		
	応急手当普及員講習	-	22.8.9, 10, 16	3	24	42		
	応急手当普及員講習	-	22.12.4, 5, 12	3	24	42		
	応急手当指導員講習	-	23.2.26~ 2.27	2	16	34		
	県新規採用職員研修	-	22.6.8~ 6.9	2	14	46		
	県新規採用職員研修	-	22.6.14~ 6.15	2	14	45		
	一日入校	-	22.6.28	1	3	25	鳥取大学医学部付属病院新規採用 職員研修	
	一日入校	-	22.6.29	1	3	26	〃	
	一日入校	-	22.6.30	1	3	27	〃	
	一日入校	-	22.8.6	1	2	32	ビッグベアーズ(保育園)	
	一日入校	-	22.8.11	1	2	32	〃	
小計				20	123	406		
合計				189	1281	626		

3-28 平成22年度消防局別消防職員消防学校入校状況

区分 消防局名	計	初 任 教 育	専科教育	特別教育	
			救 急 科	管 理 職 科 者 研 修	指 揮 研 修
鳥取県東部広域 行政管理組合消防局	31	11	10	5	5
鳥取中部ふるさと 広域連合消防局	24	10	8	3	3
鳥取県西部広域 行政管理組合消防局	39	14	15	5	5
計	94	35	33	13	13

3-29 平成22年度消防団員市町村別教育別入校者数

区分 市町村名	団員数	基礎教育 57期	幹部教育 33期	専科教育		特別教育			計 A	現地教育		一日入校		計 B	合 計 A+B
				警防科 40期	機関科 44期	消防操法指導科 33期	消防操法科 7期	女性団員教育 4期		回数	人数	回数	人数		
鳥取市	1,345	4	6	8	6	1		2	27						27
米子市	518	16	3	2	5	3	3	2	34						34
倉吉市	562					1	1		2						2
境港市	106				1		2	3	6						6
市計	2,531	20	9	10	12	5	6	7	69						69
岩美町	567	2			2	2			6						6
若桜町	57					1			1						1
智頭町	468	2	1			2	3		8						8
八頭町	128					6		5	11						11
三朝町	348					2			2						2
湯梨浜町	176					3			3						3
琴浦町	162														
北栄町	99	6							6						6
日吉津村	25														
大山町	155														
南部町	142		2						2						2
伯耆町	140	2			1				3						3
日南町	103	5					5		10						10
日野町	60		3					2	5						
江府町	47														
町村計	2,677	17	6		3	16	8	7	57						57
消防協会等															
県計	5,208	37	15	10	15	21	14	14	126						126

3-30 消防大学校への入校状況

区分 年度	総合教育					専科教育							高度専門教育コース			その他	人員計	派遣団体数
	本科	幹部部研修科	幹部部研修科	上級幹部部	その他	警防科	予防科	救急科	救助科	危険物科	火災調査科	新任教官科	緊急消防援助隊教育科	危機管理・防災教育科	調査研究科			
平成5年度	1	/	0	0	0	0	0	0	1	/	2	/	0	0	0	3	7	4
平成6年度	1	/	0	0	0	1	1	0	0	/	2	/	0	0	0	2	7	4
平成7年度	1	/	0	0	0	1	1	0	1	/	2	/	0	0	0	3	9	4
平成8年度	1	/	0	0	0	1	1	0	1	/	2	/	0	0	0	2	8	4
平成9年度	1	/	0	0	0	1	1	0	1	/	2	/	0	0	0	5	11	4
平成10年度	1	/	1	0	0	1	1	1	0	/	2	/	0	0	0	3	10	5
平成11年度	1	/	1	0	0		1	0	1	/	2	/	0	0	0	4	10	4
平成12年度	1	/	1	0	0	1	1	0	0	/	2	/	0	0	0	7	13	4
平成13年度	1	/	1	0	0	1	1	1	1	/	1	/	0	0	0	6	13	4
平成14年度	1	/	0	1	1	1	0	0	0	/	1	/	0	0	0	7	12	5
平成15年度	1	/	0	0	1	0	2	1	2	/	0	/	0	0	0	6	13	5
平成16年度	1	/	0	1	0	1	1	1	0	/	1	/	0	0	0	6	12	5
平成17年度	1	/	0	0	0	1	0	2	0	/	1	/	4	13	3	1	26	6
平成18年度	/	1	/	0	0	1	0	0	1	1	0	1	3	4	/	0	12	6
平成19年度	/	1	/	1	1	0	0	0	1	0	0	1	4	2	/	0	11	4
平成20年度	/	1	/	0	0	0	0	0	0	0	0	1	0	1	/	0	3	0
平成21年度	0	/	0	0	0	1	0	0	0	/	0	1	0	0	0	0	2	0
平成22年度	0	0	0	0	0	0	0	0	1	0	0	1	1	0	0	0	3	0

(注) 平成13年度までは、火災調査科には火災調査講習会の受講者を計上

3-31 救急救命研修所派遣実績(平成18年度~22年度)

派遣期間 団体名	18年度		19年度		20年度		21年度		22年度	
	18.4.10 ~ 18.10.13	18.9.15 ~ 19.3.26	19.4.6 ~ 19.10.12	19.9.13 ~ 20.3.24	20.4.4 ~ 20.10.9	20.9.9 ~ 21.3.23	21.4.6 ~ 21.10.14	21.9.9 ~ 22.3.23	22.4.6 ~ 22.10.8	22.9.9 ~ 23.3.22
鳥取県東部 広域行政 管理組合	1	3	1	2	1	3	2	2	2	2
鳥取中部 ふるさと 広域連合	1	1	1	1	1	1	1	1	0	1
鳥取県西部 広域行政 管理組合	2	2	2	2	2	2	2	2	1	1
合 計	4	6	4	5	4	6	5	5	3	4

3-32 消防防災ヘリコプター運航状況

年次 区分	平成19年		平成20年		平成21年		平成22年	
	出動件数	飛行時間	出動件数	飛行時間	出動件数	飛行時間	出動件数	飛行時間
災害応急対策活動	6件	8時間10分	4件	6時間15分	3件	2時間09分	0件	0時間00分
火災防御活動	9件	4時間25分	3件	1時間43分	11件	7時間16分	3件	1時間12分
救急活動	78件	75時間14分	57件	38時間4分	52件	45時間13分	55件	43時間42分
救助活動	26件	18時間7分	48件	32時間15分	32件	24時間52分	33件	26時間29分
航空広域応援活動	3件	12時間10分	13件	23時間39分	14件	23時間54分	13件	26時間21分
(緊急運航計)	122件	118時間6分	125件	101時間56分	112件	103時間24分	104件	97時間44分
災害予防対策活動	6件	6時間45分	1件	1時間12分	0件	0時間00分	1件	0時間53分
消防防災訓練	39件	49時間53分	40件	47時間41分	31件	42時間17分	27件	26時間34分
自隊訓練	83件	109時間34分	75件	92時間7分	79件	93時間16分	73件	91時間56分
一般行政活動	17件	29時間3分	13件	24時間46分	13件	21時間33分	10件	18時間37分
その他	19件	15時間45分	25件	22時間4分	20件	21時間00分	20件	15時間41分
(通常運航計)	164件	211時間	154件	187時間50分	143件	178時間06分	131件	153時間41分
合計	286件	329時間6分	279件	289時間46分	255件	281時間30分	235件	251時間25分

3-33 市町村別臨時離着陸場一覧

(平成23.4.1現在)

市町村名	臨時離着陸場名	所在地	種別
鳥取市	千代川市民スポーツ広場	鳥取市古市 千代川スポーツ広場	一般
	倉田スポーツ広場	鳥取市国安	一般
	浜坂小学校	鳥取市浜坂一丁目14-1	防災
	桜ヶ丘中学校	鳥取市桜谷227	一般
	江山中学校	鳥取市倭文65	一般
	市営サッカー場 No.1(バードスタジアム)	鳥取市蔵田423	一般
	市営サッカー場 No.2(サブグラウンド)	鳥取市蔵田423	一般
	美保公園多目的広場	鳥取市吉成3丁目	防災
	布勢総合運動場サブグラウンド	鳥取市布勢146-1	一般
	久松小学校	鳥取市東町2-201	防災
	岩倉小学校	鳥取市立川町7-101	防災
	目進小学校	鳥取市吉方温泉1-131	防災
	千代水野球場 No.1(北)	鳥取市千代水3丁目111	防災
	千代水野球場 No.2(南)	鳥取市千代水3丁目110	防災
	湖南小学校	鳥取市六反田1-5	防災
	鳥取県立中央病院	鳥取市江津730	一般
	江津河川敷(中央病院西)	鳥取市江津 千代川河口	一般
	鳥取西高等学校	鳥取市東町2-112	一般
	国府町民グラウンド	鳥取市国府町町屋723	一般
	雨滝駐車場	鳥取市国府町雨滝687	一般
	福部町民グラウンド	鳥取市福部町海士345-6	一般
	福部小・中学校	鳥取市福部町高江172-1	一般
	オアシス広場	鳥取市福部町海士2164-834	一般
	鳥取市桜づつみ河川公園	鳥取市河原町曳田地内	一般
	用瀬町運動公園	鳥取市用瀬町古用瀬660-1	一般
	興徳広場	鳥取市用瀬町鷹狩33-1	一般
	用瀬パーキング	鳥取市用瀬町美成松ヶ谷414-1	その他
	社広場	鳥取市用瀬町宮原84-1	防災
	屋住町民運動場	鳥取市用瀬町屋住873	防災
	佐治町多目的運動広場	鳥取市佐治町大井601	防災
	気高町民運動場	鳥取市気高町八幡407-96	一般
	気高中学校	鳥取市気高町浜村784-51	一般
	逢坂小学校	鳥取市気高町山宮369-2	一般
	瑞穂小学校	鳥取市気高町下坂本48	一般
	宝木小学校	鳥取市気高町宝木989	防災
	鹿野中学校	鳥取市鹿野町鹿野896	一般
	鹿野町防災基地	鳥取市鹿野町鹿野1517	一般
	青谷町農村広場	鳥取市青谷町青谷5283-1	防災
	旧中郷小学校	鳥取市青谷町亀尻257-2	一般
	青谷中学校	鳥取市青谷町4190-1	一般
	ダイヘン産業機器株式会社	鳥取市用瀬町樟原273-1	一般
	ユーシー産業株式会社	鳥取市青谷町青谷4180	防災
	佐治小学校	鳥取市佐治町福園41	防災
	佐治中学校	鳥取市佐治町古市165-1	防災
	青谷町総合支所	鳥取市青谷町青谷667	防災
	旧日置小学校	鳥取市青谷町山根218	防災
	旧勝部小学校	鳥取市青谷町紙屋188-5	防災
河内河川敷公園	鳥取市鹿野町河内	その他	
鬼入道トライアル場	鳥取市鹿野町末用字小休1340	その他	
岩美町	岩美町民総合運動場	岩美郡岩美町高山302	一般
	岩美西小学校	岩美郡岩美町大谷2343	一般
	岩美北小学校	岩美郡岩美町浦富2128	一般
	岩美中学校	岩美郡岩美町浦富707	一般
	岩井地区社会体育施設	岩美郡岩美町岩井138	防災
	小田地区社会体育施設	岩美郡岩美町院内290-3	防災
	東地区社会体育施設	岩美郡岩美町陸上33	防災
	蒲生地区社会体育施設	岩美郡岩美町蒲生2413-2	防災
	岩美南小学校	岩美郡岩美町新井419-2	一般

市町村名	臨時離着陸場名	所在地	種別
若桜町	旧池田小学校	八頭郡若桜町中原326	防災
	若桜ふれあい広場	八頭郡若桜町若桜772	防災
	若桜小学校	八頭郡若桜町若桜501	防災
	氷ノ山第3駐車場	八頭郡若桜町春米	特殊
	若桜中之島公園駐車場	八頭郡若桜町若桜998-2	その他
	須澄パーキング	八頭郡若桜町須澄	その他
	広留野県道	八頭郡若桜町諸鹿(広留野)	その他
	若桜中学校	八頭郡若桜町浅井289	一般
智頭町	氷ノ山第10駐車場	八頭郡若桜町春米413	特殊
	智頭町総合運動場	八頭郡智頭町智頭2682-1	防災
	智頭町民運動場	八頭郡智頭町智頭728-5	防災
	智頭病院	八頭郡智頭町智頭1875	一般
	智頭インター	八頭郡智頭町市瀬	一般
	土師小学校	八頭郡智頭町埴師54	その他
	芦津場外(芦津ヘリポート)	八頭郡智頭町芦津	特殊
	山形小学校	八頭郡智頭町郷原238	その他
八頭町	郡家野球場	八頭郡八頭町郡家385-3	防災
	郡家運動場	八頭郡八頭町奥谷381	防災
	中私都運動場	八頭郡八頭町下津黒87-5	防災
	八頭高等学校	八頭郡八頭町久能寺725	一般
	中央中学校	八頭郡八頭町郡家493	一般
	郡家西小学校	八頭郡八頭町郡家493	防災
	船岡トレーニングセンター	八頭郡八頭町坂田409-1	防災
	船岡中学校	八頭郡八頭町郡家493	一般
	八東総合運動公園野球場	八頭郡八頭町徳丸528	一般
	安部地区総合公園 新規追加	八頭郡八頭町安井宿832	防災
倉吉市	竹林公園 芝広場	八頭郡八頭町西谷564-1	一般
	日本セラミック(株)八東研究所	八頭郡八頭町安井宿1333-2	一般
	倉吉市営陸上競技場	倉吉市葵町678	一般
	河北中央公園	倉吉市福庭町2-44	一般
	飛天夢広場	倉吉市東厳城町1	一般
	久米農村広場	倉吉市福富1	一般
	倉吉自転車競技場	倉吉市桜68-23	一般
	倉吉市天神川河川敷	倉吉市大塚字中島84-1地先 天神橋上流	一般
	鳥取県立厚生病院	倉吉市東昭和町150	構造物
	鴨川中学校	倉吉市関金町大鳥居25	一般
三朝町	関金小学校	倉吉市関金町関金宿666	一般
	関金町多目的広場	倉吉市関金町関金宿1620	一般
	大河内運動広場	倉吉市大河内1170	防災
	山守小学校	倉吉市関金町堀2163	防災
	木の実の里	倉吉市関金町泰久寺	その他
	三朝陸上競技場	東伯郡三朝町本泉769-1	一般
	三徳川親水公園	東伯郡三朝町横手	一般
	桜づつみ中の島公園	東伯郡三朝町湯谷229	一般
湯梨浜町	三朝南小学校	東伯郡三朝町穴鴨166-2	防災
	中津ダム町有地	東伯郡三朝町中津815-2	一般
	三徳山ウォーキングセンター	東伯郡三朝町三徳1095-3	一般
	東郷湖羽合臨海公園多目的広場	東伯郡湯梨浜町南谷550-2	一般
	はわい野球場	東伯郡湯梨浜町南谷537-6	一般
	北溟中学校	東伯郡湯梨浜町田後745	一般
	泊野球場	東伯郡湯梨浜町大字泊字三ヶ種ヶ谷	一般
	泊小学校	東伯郡湯梨浜町大字泊280	防災
	石脇区民スポーツ広場	東伯郡湯梨浜町石脇793-8	一般
	東郷運動場	東伯郡湯梨浜町久見136-1	一般
	羽合小学校 新規追加	東伯郡湯梨浜町はわい長瀬535	防災
	花見コミュニティ施設	東伯郡湯梨浜町大字門田5	防災
琴浦町	東郷小学校	東伯郡湯梨浜町大字小鹿谷820	防災
	桜コミュニティ施設	東伯郡湯梨浜町大字松崎619	防災
	新川公園(東郷湖羽合臨海公園内)	東伯郡湯梨浜町新川	一般
	八橋小学校	東伯郡琴浦町八橋705	一般
赤碕総合運動公園	東伯郡琴浦町松谷564-2	一般	

市町村名	臨時離着陸場名	所在地	種別
琴浦町	赤碕中学校	東伯郡琴浦町赤碕1922-1	一般
	赤碕小学校	東伯郡琴浦町赤碕264	一般
	成美小学校	東伯郡琴浦町佐崎16	防災
	安田小学校	東伯郡琴浦町筥津318	防災
	以西小学校	東伯郡琴浦町宮木239	防災
	東伯町総合運動公園サッカー場	東伯郡琴浦町田越560	防災
	船上山運動広場	東伯郡琴浦町山川804-50	防災
	小田股ダム駐車場	東伯郡琴浦町倉坂	一般
北栄町	古布庄小学校	東伯郡琴浦町古長217	一般
	北条運動場	東伯郡北栄町土下105	防災
	北条野球場	東伯郡北栄町国坂385-5	防災
	北条小学校	東伯郡北栄町国坂680	防災
	北条中学校	東伯郡北栄町土下100-1	一般
	西高尾ダム町有地	東伯郡北栄町大字西高尾1056	一般
米子市	日野川運動公園Bグラウンド	米子市上福原	一般
	湊山球場	米子市久米町63-1	防災
	東山陸上競技場	米子市車尾778	防災
	鳥取県消防学校	米子市流通町1350	一般
	米子埠頭 No.1	米子市灘町3丁目 米子港舗装野積場	一般
	米子埠頭 No.2	米子市灘町3丁目 米子港舗装野積場	一般
	米子埠頭 No.3	米子市灘町3丁目 米子港舗装野積場	一般
	淀江スポーツ広場	米子市淀江町西原805	一般
境港市	淀江小学校	米子市淀江町西原244-2	防災
	大和公園	米子市淀江町大字中間1154-1	一般
	境港第三中学校	境港市外江町1372	一般
	渡小学校	境港市渡町901	一般
	境港第二中学校	境港市竹内町2438	一般
	誠道小学校	境港市誠道町2062	防災
日吉津村	境港消防署	境港市中野町2116	防災
	日吉津小学校	西伯郡日吉津村日吉津876-1	一般
大山町	大山農村運動広場	西伯郡大山町今在家607	一般
	大山町民野球場	西伯郡大山町今在家607	防災
	大山国体広場	西伯郡大山町大山上ノ原145-11	一般
	大山町運動広場	西伯郡大山町大山上ノ原145-12	一般
	大山農村運動広場駐車場	西伯郡大山町今在家607	防災
	夕陽の丘 神田	西伯郡大山町加茂2663	一般
	中山野球場	西伯郡大山町下甲798-1	一般
	ニッチ工場用地	西伯郡大山町下市字清水	一般
	逢坂港	西伯郡大山町塩津	防災
	楨原駐車場	西伯郡大山町赤松(上楨原)	防災
	名和総合運動公園 No.1(駐車場)	西伯郡大山町名和1247-1	防災
	名和総合運動公園 No.2(陸上競技場)	西伯郡大山町名和1247-1	一般
	名和総合運動公園 No.3(野球場)	西伯郡大山町名和1247-1	防災
	名和中学校	西伯郡大山町名和648	一般
名和小学校	西伯郡大山町名和610	防災	
南部町	西伯カントリーパーク	西伯郡南部町能竹397-1	一般
	緑水園	西伯郡南部町下中谷965-1	一般
	南部町ふるさと交流センター	西伯郡南部町福成1455	一般
	西伯小学校	西伯郡南部町法勝寺336	一般
	法勝寺中学校	西伯郡南部町馬場630-1	一般
	天津運動公園	西伯郡南部町境1565	防災
	おおくに田園スクエア	西伯郡南部町大字原868-7	一般
	南部町民野球場 No.1(野球場)	西伯郡南部町浅井927	一般
	南部町民野球場 No.2(補助グラウンド)	西伯郡南部町浅井927	一般
	南部町越敷野町民運動場	西伯郡南部町池野451	一般
	とっとり花回廊 No.1(D駐車場)	西伯郡南部町鶴田110	防災
とっとり花回廊 No.2(E駐車場)	西伯郡南部町鶴田110	特殊	
伯耆町	西伯病院	西伯郡南部町倭397	防災
	伯耆町総合スポーツ公園	西伯郡伯耆町大原1006-3	一般
	岸本中学校	西伯郡伯耆町吉長90-1	一般
	溝口小学校	西伯郡伯耆町溝口309	防災

市町村名	臨時離着陸場名	所在地	種別
伯耆町	溝口中学校	西伯郡伯耆町長山481	一般
	日光農村広場(旧日光小学校)	西伯郡伯耆町栃原28-1	防災
	コカ・コーラウエスト大山	西伯郡伯耆町金屋谷306-1	その他
	溝口多目的グラウンド	西伯郡伯耆町字代900	防災
	大山ロイヤルホテル駐車場	西伯郡伯耆町丸山中祖1647-13	防災
	日光農村広場上空地	西伯郡伯耆町栃原28-11	特殊
日南町	杣水原第2駐車場	西伯郡伯耆町岩立	特殊
	多里山村広場	日野郡日南町萩原690-2	一般
	ゆきんこ村運動広場	日野郡日南町阿毘緑477	一般
	日南邑グラウンド	日野郡日南町神戸上2962-1	一般
	日南湖畔広場	日野郡日南町菅沢446	防災
	太田農村公園	日野郡日南町神福1285-1	防災
	板井谷町有地	日野郡日南町生山353-1	防災
	旧木材市場	日野郡日南町生山仲田	防災
	旧山の上小学校	日野郡日南町笠木304	一般
	新屋チェーン脱着場	日野郡日南町新屋	特殊
	三本松公園	日野郡日南町神戸上	防災
	花見山スキー場駐車場	日野郡日南町神戸上3804-10	特殊
	多里山村広場駐車場	日野郡日南町萩原690-2	その他
	澤田池駐車場	日野郡日南町花口小倉原山1990-2	特殊
	あびれ運動場	日野郡日南町下阿毘緑1253	防災
日野町	黒坂カワコふれあい公園	日野郡日野町黒坂下菅	一般
	日野高等学校黒坂校舎	日野郡日野町黒坂1113	防災
	根雨小学校	日野郡日野町野田271	一般
	日野中学校	日野郡日野町野田210	一般
	黒坂小学校	日野郡日野町黒坂1560-1	防災
	日野高等学校根雨校舎	日野郡日野町根雨310	防災
	日野川野田河川敷	日野郡日野町野田地内	一般
江府町	サントリ一天然水工場	日野郡江府町御机笠良原1177	一般
	旧明倫小学校	日野郡江府町大字武庫960-1	防災
	江府町防災基地	日野郡江府町大字美用835-17	一般
	大山鏡ヶ成国民休暇村 No.1(駐車場)	日野郡江府町御机709-1	特殊
	大山鏡ヶ成国民休暇村 No.2(ゲレンデ)	日野郡江府町御机709-1	一般
	エバーランド奥大山 テニスコート跡地	日野郡江府町御机831-13	防災

3-34 消防費決算額(1)
(平成21年度決算額)

(単位:千円)

	市町村	一部事務組合等
消防費	8,758,988	7,059,579
人件費	455,051	6,094,626
うち職員給	3,021	4,760,662
物件費	344,118	443,534
維持補修費	7,746	18,421
補助費等	7,457,115	108,739
組合負担金合計	7,258,381	53,666
消防組合	7,184,001	53,666
補償組合	47,565	0
水防組合	0	0
その他	26,815	0
委託料	0	0
水道事業会計負担金	54,565	0
その他	144,169	55,073
退職金等	14,616	114,117
普通建設事業費等	494,007	311,584
補助事業費計	18,799	111,412
機械器具	18,799	111,412
通信施設	0	0
水利施設	0	0
その他	0	0
単独事業費計	438,921	175,337
機械器具	163,704	152,094
通信施設	121,625	0
水利施設	11,796	0
その他	141,796	23,243
その他	36,287	24,835
その他	951	82,675

※市町村の決算額は組合負担金を含めているため、一部事務組合等の決算額と重複している。

消防費決算額(2)

(平成21年度決算額) (単位:千円)

	普通会計 歳出合計	人口(23年 3月31日現在) 単位(人)	消防費基準 財政需要額	消防費 決算額	歳出全体 に占める 消防費割合	人口1人当たり 消防費	基準財政需要 額に対する消 防費決算額の 割合
鳥取市	90,157,385	195,328	2,782,500	2,486,454	2.76%	12.7	89.4%
米子市	53,232,459	148,757	1,738,842	1,690,856	3.18%	11.4	97.2%
倉吉市	24,980,154	50,436	735,608	657,965	2.63%	13.0	89.4%
境港市	13,775,064	35,960	509,979	461,459	3.35%	12.8	90.5%
岩美町	7,305,582	12,791	236,447	216,057	2.96%	16.9	91.4%
若桜町	3,525,134	3,958	118,081	109,604	3.11%	27.7	92.8%
智頭町	5,466,039	8,117	181,670	220,970	4.04%	27.2	121.6%
八頭町	10,711,188	19,130	407,915	323,477	3.02%	16.9	79.3%
三朝町	4,513,219	7,236	164,958	165,362	3.66%	22.9	100.2%
湯梨浜町	9,452,592	17,617	353,948	331,919	3.51%	18.8	93.8%
琴浦町	10,323,502	19,108	363,010	634,534	6.15%	33.2	174.8%
北栄町	7,775,282	16,025	302,533	212,220	2.73%	13.2	70.1%
日吉津村	2,029,217	3,375	71,296	58,774	2.90%	17.4	82.4%
大山町	11,770,640	18,005	394,669	344,179	2.92%	19.1	87.2%
南部町	7,078,522	11,699	254,266	201,086	2.84%	17.2	79.1%
伯耆町	7,602,821	11,745	260,912	324,596	4.27%	27.6	124.4%
日南町	6,082,101	5,650	152,247	122,110	2.01%	21.6	80.2%
日野町	3,451,683	3,791	110,067	98,535	2.85%	26.0	89.5%
江府町	3,571,341	3,485	98,131	98,831	2.77%	28.4	100.7%
市町村計	282,803,925	592,213	9,237,079	8,758,988	3.10%	14.8	94.8%
鳥取県東部広域 行政管理組合	5,510,537	239,324	—	3,017,632	54.76%	12.6	—
中部ふるさと 広域連合	3,600,785	110,422	—	1,372,997	38.13%	12.4	—
鳥取県西部広域 行政管理組合	5,816,770	242,467	—	2,668,950	45.88%	11.0	—
一部事務組合等計	14,928,092	592,213	—	7,059,579	47.29%	11.9	—

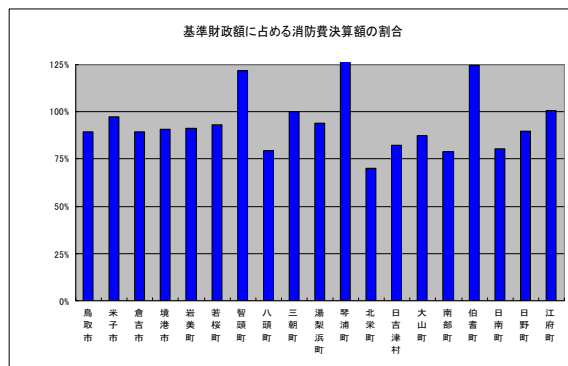
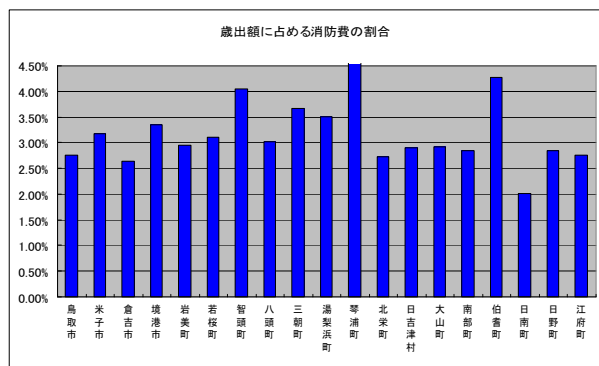

3-35 市町村消費性質別内訳

	消防費 (a)~(f)	人件費 (a)	うち 職員給	物件費 (b)	維持 補修費 (c)	計(d) (ア) ~(エ)	補助費等					委託料	水道 事業 会計 負担金
							組合負担金						
							小計	消防 組合に 対する もの	消防 補償 組合に 対する もの	水防 組合に 対する もの	その他		
鳥取市	2,486,454	34,834	0	45,291	1,718	2,351,453	2,311,897	2,278,560	33,337	0	0	0	26,176
米子市	1,690,856	29,160	0	44,599	0	1,595,897	1,572,008	1,572,008	0	0	0	0	13,491
倉吉市	657,965	24,978	0	3,188	887	617,246	607,864	607,864	0	0	0	0	9,382
境港市	461,459	9,413	0	13,594	1,463	420,750	414,128	414,128	0	0	0	0	0
岩美町	216,057	18,275	0	3,821	107	190,598	168,930	168,930	0	0	0	0	0
若桜町	109,604	2,345	0	13,861	0	76,315	71,625	71,382	243	0	0	0	0
智頭町	220,970	5,297	0	9,533	0	146,364	120,410	120,410	0	0	0	0	0
八頭町	323,477	5,001	0	14,950	356	292,269	269,665	269,665	0	0	0	0	0
三朝町	165,362	22,286	3,021	13,958	98	114,316	113,818	104,982	8,836	0	0	0	0
湯梨浜町	331,919	7,635	0	15,380	827	247,409	235,681	234,761	920	0	0	0	2,056
琴浦町	634,534	259,244	0	80,557	0	269,070	251,407	251,407	0	0	0	0	600
北栄町	212,220	0	0	1,925	0	208,955	208,095	208,095	0	0	0	0	860
日吉津村	58,774	1,552	0	10,369	0	46,853	46,853	46,018	835	0	0	0	0
大山町	344,179	10,343	0	28,061	49	286,826	282,549	265,910	919	0	15,720	0	2,000
南部町	201,086	7,026	0	14,279	0	178,830	170,475	169,820	655	0	0	0	0
伯耆町	324,596	4,895	0	8,536	0	177,762	177,762	174,966	851	0	1,945	0	0
日南町	122,110	6,342	0	7,906	1,988	102,512	102,512	96,426	373	0	5,713	0	0
日野町	98,535	3,913	0	5,848	253	70,607	69,619	68,386	245	0	988	0	0
江府町	98,831	2,512	0	8,462	0	63,083	63,083	60,283	351	0	2,449	0	0
市町村計	8,758,988	455,051	3,021	344,118	7,746	7,457,115	7,258,381	7,184,001	47,565	0	26,815	0	54,565
鳥取県東部広域 行政管理組合	3,017,632	2,558,535	1,951,311	161,495	14,221	72,420	53,666	53,666	0	0	0	0	0
中部ふる さと広域連合	1,372,997	1,208,506	879,588	80,862	491	18,716	0	0	0	0	0	0	0
鳥取県西部広域 行政管理組合	2,668,950	2,327,585	1,929,763	201,177	3,709	17,603	0	0	0	0	0	0	0
一部事務 組合等計	7,059,579	6,094,626	4,760,662	443,534	18,421	108,739	53,666	53,666	0	0	0	0	0

(平成21年度決算額)(単位:千円)

その他	退職金等	普通建設事業費													その他 (f)
		計(e)	補助事業費					単独事業費					その他		
			小計	機械器具 購入費	通信 施設費	水利 施設費	その他	小計	機械器具 購入費	通信 施設費	水利 施設費	その他			
13,380	0	53,158	0	0	0	0	0	53,158	38,108	0	2,068	12,982	0	0	
10,398	0	21,200	0	0	0	0	0	21,200	6,429	0	0	14,771	0	0	
0	12,467	11,666	8,037	8,037	0	0	0	3,629	472	13	0	3,144	0	0	
6,622	0	16,239	10,762	10,762	0	0	0	5,477	4,203	1,274	0	0	0	0	
21,668	0	3,256	0	0	0	0	0	3,256	71	0	1,102	2,083	0	0	
4,690	0	17,083	0	0	0	0	0	14,706	14,706	0	0	0	2,377	0	
25,954	0	59,776	0	0	0	0	0	49,195	0	0	0	49,195	10,581	0	
22,604	0	10,901	0	0	0	0	0	10,901	10,901	0	0	0	0	0	
498	0	14,704	0	0	0	0	0	14,704	9,728	0	4,976	0	0	0	
9,672	0	60,668	0	0	0	0	0	60,668	57,554	0	3,114	0	0	0	
17,063	0	25,663	0	0	0	0	0	2,334	0	0	536	1,798	23,329	0	
0	1,540	1,340	0	0	0	0	0	1,340	1,340	0	0	0	0	0	
0	0	0	0	0	0	0	0	0	0	0	0	0	0	0	
2,277	609	18,900	0	0	0	0	0	18,900	3,765	0	0	15,135	0	0	
8,355	0	0	0	0	0	0	0	0	0	0	0	0	0	951	
0	0	133,403	0	0	0	0	0	133,403	13,065	120,338	0	0	0	0	
0	0	3,362	0	0	0	0	0	3,362	3,362	0	0	0	0	0	
988	0	17,914	0	0	0	0	0	17,914	0	0	0	17,914	0	0	
0	0	24,774	0	0	0	0	0	24,774	0	0	0	24,774	0	0	
144,169	14,616	494,007	18,799	18,799	0	0	0	438,921	163,704	121,625	11,796	141,796	36,287	951	
18,754	0	128,286	70,224	70,224	0	0	0	58,062	58,062	0	0	0	0	82,675	
18,716	0	64,422	0	0	0	0	0	64,422	64,422	0	0	0	0	0	
17,603	114,117	118,876	41,188	41,188	0	0	0	52,853	29,610	0	0	23,243	24,835	0	
55,073	114,117	311,584	111,412	111,412	0	0	0	175,337	152,094	0	0	23,243	24,835	82,675	

4 保安

4 保安

高圧ガス

県内の高圧ガス関係の事業者は1,090事業所で、内訳は製造関係が648事業所、販売関係が356事業所、貯蔵所が57事業所、容器の製造、検査関係が10事業所、特定高圧ガスの消費関係が19事業所となっている。(平成23年3月31日現在)

(各年3月31日現在)

	平成18年度	平成19年度	平成20年度	平成21年度	平成22年度
第一種製造者	91	87	87	86	91
第二種製造者	526	533	554	556	557
製造関係小計	617	620	641	642	648
販売事業者	444	321	343	347	356
貯蔵所	50	55	58	58	57
容器検査所	10	10	9	9	9
容器製造事業者	1	1	1	1	1
容器関係小計	11	11	10	10	10
特定高圧ガス消費者	17	21	21	19	19
合計	1139	1028	1073	1076	1090

県内の平成22年中の高圧ガス保安法関係事故は9件(前年比+2件)であった。事故の種類は、消費事故が1件、高圧ガス容器の「盗難・紛失」が8件であった。

全国の状況について見ると、平成22年中の高圧ガス保安法関係の事故は、916件(前年比+92件)発生しており、前年を上回る結果となった。事故の内訳は、漏えい・火災等に係るものが376件(前年比+77件)、「盗難・紛失」に係るものが540件(前年比+15件)であった。事故の件数は、過去最大件数となった。

「盗難・紛失」に関しては、平成4年以前は殆ど届出が無かったのに対し、近年は急激に増加していることが特徴である。県内においても盗難事故は、毎年発生している。盗難容器は、不適切な使用や不法投棄による事故を招く可能性や、犯罪に利用される恐れがあることから、容器管理者のさらなる管理の徹底が求められる。

高圧ガス保安法関係事故件数の推移

		平成18年	平成19年	平成20年	平成21年	平成22年					
製造事業者	一般	0	34	0	55	1	61	0	94	0	107
	LP	0	8	1	24	1	21	0	18	0	28
	コンビ	0	37	0	31	0	43	0	29	0	32
	冷凍	0	19	0	39	0	51	1	83	0	92
	小計	0	98	1	149	2	176	1	224	0	259
移動	0	29	1	29	0	27	0	19	0	33	
消費	0	54	0	95	0	93	0	49	1	79	
その他	0	12	0	14	0	16	0	7	0	5	
小計	0	193	2	287	2	312	1	299	1	376	
盗難・紛失	6	361	3	448	2	495	6	525	8	540	
合計	6	554	5	735	4	807	7	824	9	916	

※件数 左側:鳥取県 右側:全国

LPガス

県内の平成22年中のLPガスの事故件数は1件(前年4件)発生し、死者、負傷者はなかった。

この事故は、漏えい事故であり、人為的なミスによるものであった。

全国のLPガス事故件数は、平成22年は前年より増加して205件(前年比+20件)であった。これらの事故による死傷者は、死者5名。傷者83名であった。

このような事故に対し、販売事業者の保安意識の向上及び消費者への注意喚起等に努める必要がある。

事故件数の推移

	平成18年	平成19年	平成20年	平成21年	平成22年
漏えい	1	1	4	4	1
爆発・火災	1	1			
酸欠・中毒					
その他	4				
県内合計	6	2	4	4	1
全国	219	239	232	185	205

県内のLPガス事故件数の推移

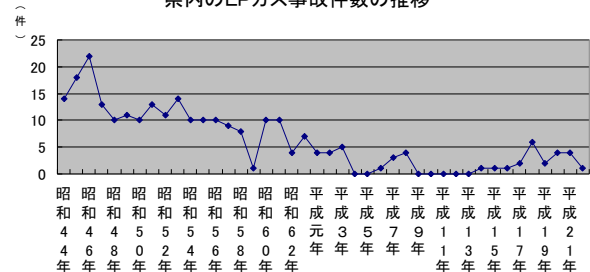

県内のLPガス販売事業者数は130事業者、販売店数は155店舗(平成23年3月31日現在)であり、販売事業者数、販売店数とも前年度末と同数でした。

(表4-10参照)

電気工事業

県内の電気工事業者数は472社である(平成23年3月31日現在)。

このうち、登録電気工事業者は291社、建設業許可を受けているみなし登録電気工事業者は179社であり、これらで全体の99.6%を占めている。

<電気工事業者数>

	平成18年度	平成19年度	平成20年度	平成21年度	平成22年度
電気工事業法に基づく登録業者	242	255	255	276	291
電気工事業法に基づく通知業者	1	1	1	1	1
建設業法に基づく届出業者	154	153	173	174	179
建設業法に基づく通知業者	10	10	9	9	1
計	407	419	438	460	472

(社) 電気工事業者数の推移

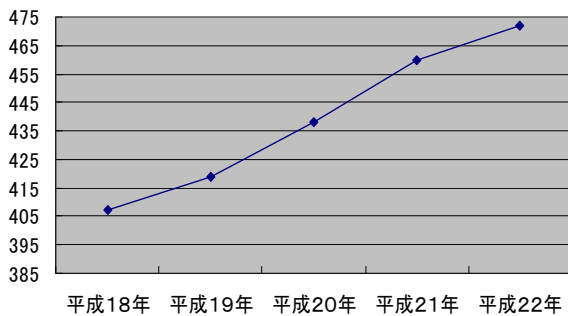

火薬類

平成22年中には、県内で火薬類事故は発生しなかった。

全国の状況は、事故件数36件、死者0名、負傷者34名となっており、中でも、煙火の消費中の事故が多くを占めている。

県内の火薬関係事故件数の推移

	平成18年	平成19年	平成20年	平成21年	平成22年
事故件数	0	0	0	0	0
死者数	0	0	0	0	0
負傷者数	0	0	0	0	0

全国の火薬関係事故件数の推移

	平成18年	平成19年	平成20年	平成21年	平成22年
事故件数	40	49	49	24	36
死者数	2	0	3	1	0
負傷者数	42	54	70	33	34

また、平成22年度における県内の火薬類の譲受許可件数は46件、消費許可件数は79件であった。

区分	平成18年度	平成19年度	平成20年度	平成21年度	平成22年度
譲受許可件数	85	77	67	58	46
消費許可件数	102	155	100	86	79

(件)

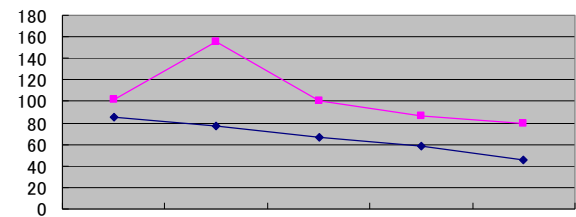

平成18年度 平成19年度 平成20年度 平成21年度 平成22年度

◆ 譲受許可件数 ◆ 消費許可件数

4-1 県内高圧ガス保安法関係事故集計表

(各年12.31現在)

	L P ガ ス															一般ガス			冷 凍			合 計		
	販 売 所			消 費 先						運 搬 中			小 計			件 数	死 者	負 傷 者	件 数	死 者	負 傷 者	件 数	死 者	負 傷 者
				自 損 故 意			そ の 他																	
	件 数	死 者	負 傷 者	件 数	死 者	負 傷 者	件 数	死 者	負 傷 者	件 数	死 者	負 傷 者	件 数	死 者	負 傷 者	件 数	死 者	負 傷 者	件 数	死 者	負 傷 者	件 数	死 者	負 傷 者
平成 17年							1						1									1	0	0
平成 18年							4						4			2						6	0	0
平成 19年							4			1			5									5	0	0
平成 20年	1						2						3			1						4	0	0
平成 21年							6						6					1				7	0	0
平成 22年							8						8			1						9	0	0

4-2 高圧ガス関係事業所の推移

(各年4月1日現在)

		平成18年度	平成19年度	平成20年度	平成21年度	平成22年度
第一種製造者	LPガス	24	23	22	22	22
	一般ガス	16	15	16	16	16
	兼業	7	7	7	7	5
	冷凍	44	42	42	41	48
第二種製造者	一般ガス	99	99	103	101	104
	LPガス	2	2	2	2	2
	冷凍	425	432	449	453	451
販売事業者	LPガス	11	12	12	11	11
	一般ガス	75	70	92	98	107
	LP・一般兼業	20	15	15	15	15
	冷凍	338	224	224	223	223
貯蔵所	50	55	58	58	57	
容器検査所	10	10	9	9	9	
容器製造事業者	1	1	1	1	1	
特定高圧ガス消費者	17	21	21	19	19	

4-3 高圧ガス別事業所の内訳

※複数のガスを取扱う事業所含む

(平成23年4月1日現在)

	第一種製造者	第二種製造者	販売所	貯蔵所	特定高圧ガス消費者
空気	4	15	3	0	0
酸素	9	34	30	18	5
アセチレン	0	0	21	9	0
窒素	9	34	27	30	0
水素	0	0	11	7	1
炭酸ガス	8	19	40	14	0
フロンガス	35	420	297	8	0
塩素	0	0	3	1	0
LPガス	26	2	32	20	12
アルゴン	2	3	8	10	0
アンモニア	7	28	7	1	0
硫化水素	0	0	0	0	0
エチレン	0	0	3	0	0
天然ガス	7	0	3	4	0
一酸化炭素	0	0	0	0	0
特殊ガス	0	0	7	11	14
その他	2	4	14	10	0
計	109	559	506	143	32

4-4 市町村別事業所数

(平成23. 4. 1現在)

市町村名	第一種製造者					第二種製造者		特定 高圧ガス 消費者	第一種 貯蔵所	第二種 貯蔵所	容器 検査所	販売所
	LPG ガス	一般 ガス	一般 ガス兼 業・ LPガス	冷凍 ・冷房	計	一般 ガス ・ LPガス	冷凍 ・冷房				() 内外 製造 所	一般 ガス (冷 凍機 販売 除く)
鳥取市	4	5	4	10	23	40	122	6	3	20	6	59
米子市	8	7		4	19	21	121	7	4	7	1	36
倉吉市	6		1	2	9	13	29	3	6	4	2(1)	13
境港市	2	1		26	29	8	79		2	1		13
岩美町		1		2	3	3	5			1		1
若桜町					0		1			1		
智頭町					0	1	3					3
八頭町					0	4	3	1	1			2
三朝町				1	1	3	8					1
北栄町		1			1	2	6					
湯梨浜町					0	1	13					2
琴浦町	2			3	5	3	22			1		1
日吉津村					0		5					1
大山町					0	4	13	1		2		
南部町					0	2	4			2		
伯耆町					0		4					
日南町					0	1	1		1			1
日野町					0		3	1		1		
江府町		1			1		9					
合計	22	16	5	48	91	106	451	19	17	40	9	133

4-5 高圧ガス貯槽の基数

(単位:基)(平成23.4.1現在)

	3t以上 10t未満	10t以上 50t未満	50t以上	計
液化酸素	3	4	1	8
液化炭酸ガス	9	1	0	10
液化塩素	0	0	0	0
液化窒素	22	8	1	31
液化石油ガス	0	31	7	38
液化アルゴン	1	1	0	2
液化天然ガス	0	2	5	7

4-6 LPガス事故件数

(各年12.31現在)

年		平成 18年	平成 19年	平成 20年	平成 21年	平成 22年
発 生 件 数		6	2	4	4	1
人 的 被 害	死者					
	傷者	1	1			
災 害 現 象	漏えい	1	1	4	4	1
	爆発・火災	1	1			
	酸欠・中毒					
	その他	4				
漏 え い 原 因	元栓誤開放					
	接続不良	1		2	2	
	点火ミス					
	自損行為					
	その他		2	2	2	1
着 火 原 因	燃焼器					
	タバコ					
	電気器具		1			
	その他	1				
警 報 器 (検 知 器)	有	1				
	無	1	2	4	4	
建 物 用 途	個別住宅	1	1	3	3	
	共同住宅	1		1	1	
	飲食店等	4				
	その他		1			1
発 生 器 具	閉止弁					
	ゴム管	4				
	燃焼器					
	その他	2	2	4	4	1

4-7 LPガス事故件数(2)

(各年12.31現在)

責任の所在	平成19年		平成19年		平成20年		平成21年		平成22年	
	件数	%	件数	%	件数	%	件数	%	件数	%
消費者の不注意によるもの	-	-	1	50	-	-	-	-	1	100
消費者の不注意にもよるが、販売店の保安サービスも不足と思われるもの	-	-	-	-	-	-	1	25		
販売店の処理に欠陥があったもの	-	-	-	-	1	25	-	-		
建築構造の欠陥器具の不良によるもの。整備不良	1	16.67	-	-	-	-	-	-		
その他	5	83.33	1	50	3	75	3	75		
計	6	100	2	100	4	100	4	100	1	100

4-9 液化石油ガス(LPガス)販売事業所の推移(LPガス法関係)

	平成18年度	平成19年度	平成20年度	平成21年度	平成22年度
事業者数	149	144	135	130	130
販売所数	175	170	160	155	155

- (注)1. 市町村別販売所数は4-11を参照のこと。
2. 経済産業大臣許可を含む。

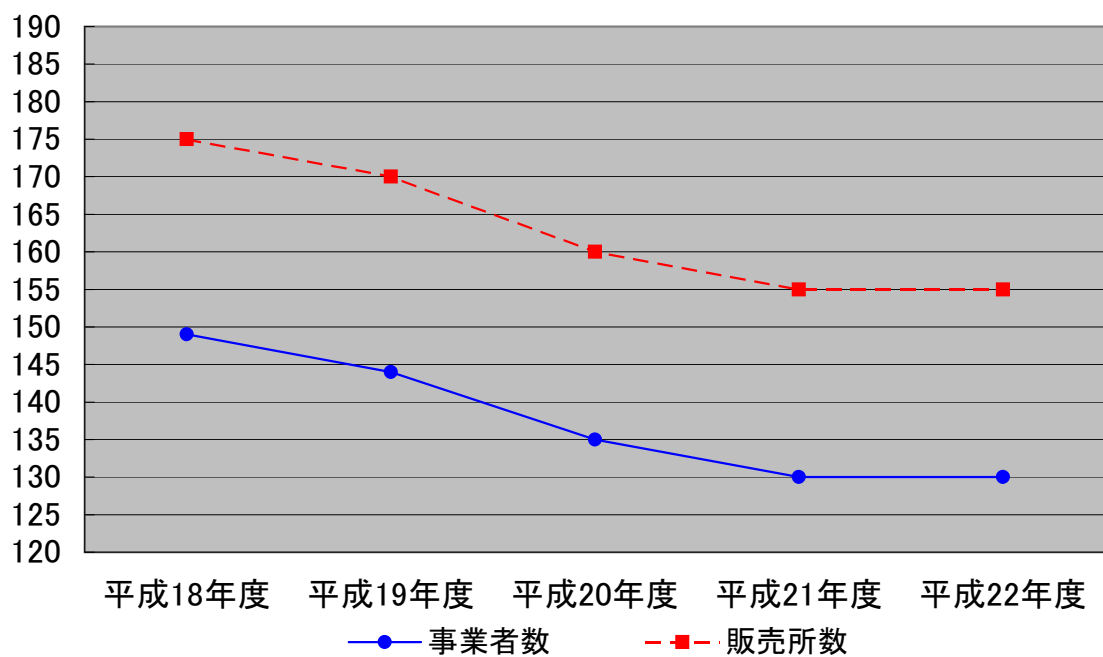

4-10 市町村別LPガス販売事業所数

(平成23. 4. 1現在)

鳥取市	38(3)	湯梨浜町	5
米子市	28(7)	琴浦町	6
倉吉市	17(3)	日吉津村	1
境港市	19(3)	大山町	4
岩美町	2	南部町	3
若桜町	3	伯耆町	5
智頭町	5	日南町	4
八頭町	5	日野町	4(1)
三朝町	2	江府町	2
北栄町	2	県計	155(17)

(注) ()内は、経済産業局長登録販売所で内数である。

4-11 液化石油ガス販売量の推移

(単位: t)

区分		年度				
		平成 18年度	平成 19年度	平成 20年度	平成 21年度	平成 22年度
小 売	家 庭 ・ 業 務 用	47,028	45,821	43,606	39,917	40,368
	工 業 用	6,340	5,696	5,356	6,505	7,330
自 動 車 用 (オ ー ト ガ ス)		3,834	3,979	3,679	3,111	3,225
簡 易 ガ ス 用 (ガ ス 事 業 法)		2,750	2,618	2,487	2,356	2,303
計		59,952	58,114	55,128	51,889	53,226

4-12 液化石油ガスの利用状況(一般家庭用)

区分		年度				
		平成 18年度	平成 19年度	平成 20年度	平成 21年度	平成 22年度
総世帯数(A)		221,162	224,026	225,096	226,434	227,848
LPガス消費世帯数(B)		167,622	163,856	156,628	153,397	150,770
LPガス消費量(t) (C)		47,028	45,821	43,606	39,917	40,368
普及率(%) (B/A)		75.8	73.1	69.6	67.7	66.2
1世帯当たりLPガス消費量(kg) (C/B)		280.6	279.6	278.4	260.2	267.7
(参)都市ガス消費世帯数		36,785	34,612	36,136	33,610	33,295

(注)ガス事業法の適用を受けるLPガス消費者を含む。

4-13 平成22年度高圧ガス関係試験結果

(高圧ガス関係試験結果)

区 分	受験者区分	出願者数	受験者数 (A)	合格者数 (B)	合格率 (B/A)(%)
乙種化学	全科目	12	11	1	9.1
	科目免除	2	2	1	50.0
	計	14	13	2	15.4
乙種機械	全科目	9	8	2	25.0
	科目免除	2	2	2	100.0
	計	11	10	4	40.0
丙化(液石)	全科目	18	17	1	5.9
	科目免除	10	10	10	100.0
	計	28	27	11	40.7
丙化(特別)	全科目	25	25	1	4.0
	科目免除	10	10	8	80.0
	計	35	35	9	25.7
第二種冷凍	全科目	7	4	2	50.0
	科目免除				-
	計	7	4	2	50.0
第三種冷凍	全科目	20	19	8	42.1
	科目免除	3	3	3	100.0
	計	23	22	11	50.0
第一種販売	全科目	5	5	3	60.0
	科目免除	3	3	3	100.0
	計	8	8	6	75.0
第二種販売	全科目	25	24	5	20.8
	科目免除	18	18	18	100.0
	計	43	42	23	54.8
LPガス設備士	全科目	8	8	5	62.5
	筆記免除				-
	計	8	8	5	62.5

(高圧ガス関係免状交付状況)

区分	平成18年度		平成19年度		平成20年度		平成21年度		平成22年度	
	交付	再交付	交付	再交付	交付	再交付	交付	再交付	交付	再交付
乙種化学	1	1	2		5	0	2	0	2	0
乙種機械	2		4		2	0	3	0	1	0
丙種化学液石	7	1	11		11	1	6	1	9	0
丙種化学特別	18		10		13	0	9	0	17	0
第二種冷凍	5		2		6	0	7	0	4	0
第三種冷凍	7	1	12		18	0	9	0	13	1
第一種販売	8		4		10	0	9	0	7	0
第二種販売	23	6	23	1	28	1	36	3	36	0
液化石油ガス設備士	37	1	43	1	30	6	20	7	22	2

4-14 高圧ガス保安功労者等表彰状況

区分 年度	高 圧 ガ ス 関 係						
	経済産業大臣	中国経済産業局長			知 事		
	LPガス	LPガス	一般ガス	冷凍	LPガス	一般ガス	冷凍
昭和28年度							
昭和30年度							
昭和42年度					12		
昭和44年度	1						
昭和47年度					11		
昭和49年度	2	3					
昭和50年度		3			1		
昭和51年度		1			2		1
昭和52年度		1			3		
昭和53年度		2			1		2
昭和54年度		3					
昭和55年度				1	2		
昭和56年度	1	1	1		2	3	1
昭和57年度		1	1		3	1	
昭和58年度		1			4	1	
昭和59年度					2	1	
昭和60年度		1			2	1	
昭和61年度		1			3	2	
昭和62年度	1	1	1		3	1	2
昭和63年度		1			3	1	1
平成元年度	1	2			4	1	
平成2年度					5		1
平成3年度		2	2		5		1
平成4年度	1	2			2	2	
平成5年度	1	2	1		4		
平成6年度	1	1			2	1	
平成7年度					1		
平成8年度		1			2	1	
平成9年度		2	1		3		
平成10年度	1	1			2	1	
平成11年度		2			1		
平成12年度	1	2		1	3	1	2
平成13年度	1	2			3	1	2
平成14年度		1			3	1	
平成15年度		1			2	1	
平成16年度					3	1	
平成17年度	2				4	1	2
平成18年度					4	1	1
平成19年度					4	1	1
平成20年度		1			6	1	1
平成21年度					5	1	
平成22年度					7	1	
合 計	14	42	7	2	129	28	18

4-15 電気工事業者数年別推移

	平成 18年度	平成 19年度	平成 20年度	平成 21年度	平成 22年度
電気工事業法に基づく登録業者	242	255	255	276	291
電気工事業法に基づく通知業者	1	1	1	1	1
建設業法に基づく届出業者	154	153	173	174	179
建設業法に基づく通知業者	10	10	9	9	1
計	407	419	438	460	472

4-16 電気工事業者への立入検査実施状況

区分 年度	検査 対象数	検査数	検査実施 率	違反項目 別件数	違反項目内訳			
					届出不順	標識	帳簿	その他
平成 18年度	407	0						
平成 19年度	419	8	1.9%	6		4	2	
平成 20年度	438	7	1.6%	3		2	1	
平成 21年度	460	9	1.9%	10	1	2	5	2
平成 22年度	472	0						

4-17 電気用品に関する立入検査実施状況

	平成 18年度	平成 19年度	平成 20年度	平成 21年度	平成 22年度
検査販売店数	1	0	0	0	0
検査品数	10	0	0	0	0
違反件数	0	0	0	0	0

4-18 電気工事士免状の交付状況

(単位：件)

区分		年度				
		平成18年度	平成19年度	平成20年度	平成21年度	平成22年度
第一種電気工事士免状	交付数	41	44	27	41	38
	累計	2,482	2,526	2,553	2,594	2,632
第二種電気工事士免状	交付数	229	204	200	239	240
	累計	9,315	9,519	9,719	9,958	10,198

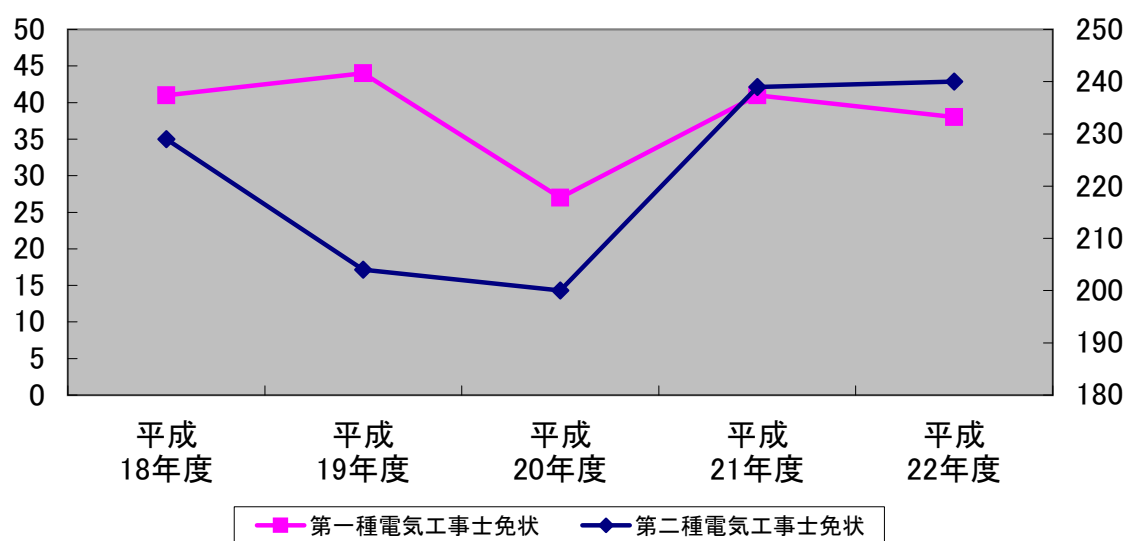

4-19 火薬類事故発生状況

		平成18年	平成19年	平成20年	平成21年	平成22年
県内	事故件数	0	0	0	0	0
	死者数	0	0	0	0	0
	負傷者数	0	0	0	0	0
全国	事故件数	40	49	49	24	36
	死者数	2	0	3	1	0
	負傷者数	42	54	70	33	34

4-20 火薬類種類別取扱別事故件数(H22)

取扱		種類	産業火薬		煙火		がん具煙火		合計	
			鳥取県	全国	鳥取県	全国	鳥取県	全国	鳥取県	全国
製造中	件数		1		2			0	3	
	死者数							0	0	
	負傷者数		1		1			0	2	
消費中	件数				24		5	0	29	
	死者数							0	0	
	負傷者数				26		2	0	28	
運搬中	件数							0	0	
	死者数							0	0	
	負傷者数							0	0	
貯蔵中	件数							0	0	
	死者数							0	0	
	負傷者数							0	0	
がんろう中	件数							0	0	
	死者数							0	0	
	負傷者数							0	0	
その他の事故	件数		1		2		1	0	4	
	死者数							0	0	
	負傷者数		1		3			0	4	
合計	件数	0	2	0	28	0	6	0	36	
	死者数	0	0	0	0	0	0	0	0	
	負傷者数	0	2	0	30	0	2	0	34	

4-21 火薬類譲受・消費許可件数年別推移

区分 \ 年度	平成 18年度	平成 19年度	平成 20年度	平成 21年度	平成 22年度
譲受許可件数	85	77	67	58	46
消費許可件数	102	155	100	86	79

4-22 火薬庫の種類別棟数

(単位：棟)

区分	平成 18年度	平成 19年度	平成 20年度	平成 21年度	平成 22年度
一級火薬庫	18	18	18	16	16
二級火薬庫	0	2	2	2	2
三級火薬庫	3	3	3	3	3
煙火火薬庫	4	4	4	6	6
計	25	27	27	27	27

4-23 火薬類販売事業所数

区分	年度	平成 18年度	平成 19年度	平成 20年度	平成 21年度	平成 22年度
	産業火薬類(火工品含む)販売所		8	8	8	8
火工品のみの販売所		25	25	25	25	25
計		33	33	33	33	33

4-24 武器等製造法に係る許可事業者数

(平成22年度末)

製造業者	販売業者	販売及び 製造業者	計
0	5	2	7

4-25 火薬類立入検査等実施状況

年度	区分	検査を実施した 事業所数	違反 件数 ※	処分・措置数 (事業所数)	
				法令に 基づく 処分	文書注 意始末 書等
平成18年度		128	0	0	0
平成19年度		147	0	0	0
平成20年度		147	0	0	0
平成21年度		108	0	0	0
平成22年度		108	0	0	0

※1事業所に複数の違反事項がある場合はそれを累計した件数

4-26 火薬類取扱保安責任者免状の交付・講習

	交付状況			講習			
	甲種	乙種	丙種	免状所有者講習	従事者講習	発破実技講習	煙火従事者講習
平成18年度	8	11	1	121	53	0	88
平成19年度	4	7	0	225	42	0	65
平成20年度	7	6	1	90	19	0	49
平成21年度	2	3	0	157	10	0	43
平成22年度	7	9	0	69	9	0	35

4-27 平成22年度火薬類取扱保安責任者試験の結果

区分	願書提出者	受験者数 (A)	合格者数 (B)	合格率 (B/A)
甲種取扱保安責任者	16	14	7	50.0%
乙種取扱保安責任者	15	14	9	64.3%
丙種製造保安責任者	1	1	0	0.0%
計	32	29	16	55.2%

4-28 火薬類関係保安功労者等表彰状況

火薬類関係保安功労者等表彰状況			
年度	区分	火薬類関係	
		経済産業大臣	知事
昭和30年度		1	
昭和42年度			
昭和44年度			
昭和47年度			
昭和49年度			
昭和50年度			
昭和51年度			
昭和52年度			
昭和53年度			
昭和54年度			5
昭和55年度			2
昭和56年度			2
昭和57年度			4
昭和58年度			5
昭和59年度			5
昭和60年度			4
昭和61年度			5
昭和62年度			4
昭和63年度			3
平成元年度			2
平成2年度		1	1
平成3年度			1
平成4年度			3
平成5年度			2
平成6年度			2
平成7年度			1
平成8年度			2
平成9年度			
平成10年度			2
平成11年度			1
平成12年度			1
平成13年度			
平成14年度			
平成15年度			1
平成16年度			
平成17年度			
平成18年度			
平成19年度			
平成20年度			
平成21年度			
平成22年度			
合 計		2	58

4-29 危険物許可施設の現況

(各年4月1日現在)

	平成 18年	平成 19年	平成 20年	平成 21年	平成 22年	平成22年度の 組合管内別内訳			
						鳥取県東部 広域行政 管理組合	鳥取中部 ふるさと 広域連合	鳥取県西部 広域行政 管理組合	
合計 (A)+(B)+(C)	3,101	3,020	2,969	2,890	2,788	943	511	1,334	
製造所 (A)	2	2	2	2	2	1	0	1	
貯蔵所	小計 (B)	2,172	2,118	2,082	2,032	1,955	651	319	985
	屋内 貯蔵所	311	308	298	289	277	114	43	120
	屋外タンク 貯蔵所	242	240	233	229	224	70	44	110
	屋内タンク 貯蔵所	65	65	66	66	64	26	9	29
	地下タンク 貯蔵所	1,031	1,005	983	941	899	312	170	417
	簡易タンク 貯蔵所	6	6	6	6	3	3	0	0
	移動タンク 貯蔵所	436	417	421	429	417	116	50	251
	屋外 貯蔵所	81	77	75	72	71	10	3	58
取扱所	小計 (C)	927	900	885	856	831	291	192	348
	給油 取扱所	546	529	522	504	489	166	116	207
	第一種販売 取扱所	3	2	3	3	3	1	1	1
	移送 取扱所	1	1	1	1	1	0	0	1
	一般 取扱所	377	368	356	348	338	124	75	139
事業所数	1,935	1,903	1,872	1,798	1,741	648	354	739	

4-30 危険物取扱者試験実施状況

年度	区分	総 数			甲 種			乙								
		受験者	合格者	合格率 (%)	受験者	合格者	合格率 (%)	小 計			第 1 類			第 2 類		
								受験者	合格者	合格率 (%)	受験者	合格者	合格率 (%)	受験者	合格者	合格率 (%)
平成 18年度	一回	1,047	415	39.6	35	8	22.9	892	337	37.8	38	21	55.3	29	25	86.2
	二回	820	344	42.0	38	9	23.7	691	286	41.4	29	20	69.0	27	14	51.9
	三回	389	163	41.9				389	163	41.9						
	合計	2,256	922	40.9	73	17	23.3	1,972	786	39.9	67	41	61.2	56	39	69.6
平成 19年度	一回	847	377	44.5	38	7	18.4	718	324	45.1	32	20	62.5	33	23	69.7
	二回	826	323	39.1	49	10	20.4	688	260	37.8	37	25	67.6	18	13	72.2
	三回	564	225	39.9				564	225	39.9	10	6	60.0	19	14	73.7
	合計	2,237	925	41.4	87	17	19.5	1,970	809	41.1	79	51	64.6	70	50	71.4
平成 20年度	一回	770	265	34.4	46	12	26.1	663	227	34.2	18	13	72.2	14	10	71.4
	二回	577	165	28.6	48	8	16.7	500	141	28.2	8	6	75.0	15	11	73.3
	三回	571	203	35.6				571	203	35.6	17	8	47.1	20	11	55.0
	合計	1,918	633	33.0	94	20	21.3	1,734	571	32.9	43	27	62.8	49	32	65.3
平成 21年度	一回	755	291	38.5	69	5	7.2	591	218	36.9	20	16	80.0	20	14	70.0
	二回	729	245	33.6	64	16	25.0	605	191	31.6	17	6	35.3	10	4	40.0
	三回	580	253	43.6				580	253	43.6	23	20	87.0	18	14	77.8
	合計	2,064	789	38.2	133	21	15.8	1,776	662	37.3	60	42	70.0	48	32	66.7
平成 22年度	一回	757	316	41.7	43	9	20.9	645	268	41.6	29	16	55.2	22	19	86.4
	二回	669	229	34.2	62	14	22.6	571	195	34.2	12	8	66.7	8	5	62.5
	三回	408	162	39.7				408	162	39.7	14	11	78.6	12	9	75.0
	合計	1,834	707	38.5	105	23	21.9	1,624	625	38.5	55	35	63.6	42	33	78.6

種												丙 種		
第 3 類			第 4 類			第 5 類			第 6 類					
受験者	合格者	合格率 (%)	受験者	合格者	合格率 (%)	受験者	合格者	合格率 (%)	受験者	合格者	合格率 (%)	受験者	合格者	合格率 (%)
27	19	70.4	742	227	30.6	19	14	73.7	37	31	83.8	120	70	58.3
31	18	58.1	556	202	36.3	27	20	74.1	21	12	57.1	91	49	53.8
			389	163	41.9									
58	37	63.8	1,687	592	35.1	46	34	73.9	58	43	74.1	211	119	56.4
23	15	65.2	574	232	40.4	20	14	70.0	36	20	55.6	91	46	50.5
19	15	78.9	569	177	31.1	14	12	85.7	31	18	58.1	89	53	59.6
19	8	42.1	480	172	35.8	16	11	68.8	20	14	70.0			
61	38	62.3	1,623	581	35.8	50	37	74.0	87	52	59.8	180	99	55.0
22	17	77.3	562	161	28.6	20	12	60.0	27	14	51.9	61	26	42.6
13	2	15.4	437	108	24.7	13	4	30.8	14	10	71.4	29	16	55.2
20	16	80.0	471	141	29.9	21	11	52.4	22	16	72.7			
55	35	63.6	1,470	410	27.9	54	27	50.0	63	40	63.5	90	42	46.7
25	13	52.0	471	149	31.6	31	14	45.2	24	12	50.0	95	68	71.6
19	12	63.2	517	141	27.3	26	15	57.7	16	13	81.3	60	38	63.3
22	16	72.7	477	173	36.3	19	13	68.4	21	17	81.0			
66	41	62.1	1,465	463	31.6	76	42	55.3	61	42	68.9	155	106	68.4
28	22	78.6	513	172	33.5	28	20	71.4	25	19	76.0	69	39	56.5
19	15	78.9	496	137	27.6	22	19	86.4	14	11	78.6	36	20	55.6
17	14	82.4	339	106	31.3	10	8	80.0	16	14	87.5			
64	51	79.7	1,348	415	30.8	60	47	78.3	55	44	80.0	105	59	56.2

4-31 危険物取扱者免状交付状況

区分 年度	総計	免状の種類								
		甲種	乙種							丙種
			小計	第1類	第2類	第3類	第4類	第5類	第6類	
平成18年度	913	18	783	41	38	36	591	34	43	112
平成19年度	913	15	799	50	49	37	576	36	51	99
平成20年度	634	20	575	27	33	37	410	28	40	39
平成21年度	777	21	655	39	32	39	462	41	42	101
平成22年度	693	23	614	35	31	51	410	46	41	56

4-32 危険物取扱者保安講習実施状況

	受講者数	免状の種類								
		甲種	乙種							丙種
			小計	第1類	第2類	第3類	第4類	第5類	第6類	
平成18年度	668	8	681	14	10	4	613	17	23	158
平成19年度	723	7	738	15	13	12	673	10	15	159
平成20年度	617	9	602	12	10	4	569	3	4	131
平成21年度	659	8	676	17	10	4	611	12	22	138
平成22年度	851	8	692	7	8	7	648	10	12	151

5 災害状況

5 災害の状況

平成 22 年に県内で発生した災害は別表(5-1)のとおりで、主な被害の状況は以下のとおりです。

〈豪雨被害〉

災害発生日	被害の概要
平成22年7月16日～17日	〈被害件数〉 住家 床上浸水1棟、床下浸水13棟 非住家6棟 田流失・埋没 4.01ha、畑流失・埋没 0.20ha 道路14箇所、河川21箇所 〈被害額〉 農林水産業施設 234,500 千円 公共土木施設 188,478 千円

〈豪雪被害〉

災害発生日	被害の概要
平成22年12月31日	〈被害件数〉 死者4人 電気(停電)4,000戸 1月1日以降は平成23年災害としてとりまとめ中

5-1 災害年報

災 害 名		大雨	豪雪	合 計	
発 生 年 月 日		H22. 7. 16~ 7. 17	H22. 12. 31		
人的被害	死者	人	4	4	
	行方不明者	人			
	負傷 重傷	人			
	負傷 軽傷	人			
住家被害	全壊	棟 世帯 人			
	半壊	棟 世帯 人			
	一部破損	棟 世帯 人			
	床上浸水	棟 世帯 人	1	1	
	床下浸水	棟 世帯 人	13	13	
	非住家	公共建物 その他	棟 棟	6	6
その他	田	流失・埋没	ha	4.01	4.01
	畑	冠水	ha		
		流失・埋没	ha	0.20	0.20
	の	冠水	ha		
		学校	箇所		
		病院	箇所		
		道路	箇所	14	14
		橋りょう	箇所		
		河川	箇所	21	21
		港湾	箇所		
		砂防	箇所		
		清掃施設	箇所		
		崖くずれ	箇所		
鉄道不通	箇所				
被害船舶	隻				
水道	戸				
電話	回線				
電気	戸		4,000	4,000	
ガス	戸				
ブロック塀	箇所				
火災	建物	件			
	危険物	件			
	その他	件			
り災世帯数	世帯				
り災者数	人				
施設被害	公立文教施設	千円			
	農林水産業施設	千円	234,500	234,500	
	公共土木施設	千円	188,478	188,478	
	その他の公共施設	千円			
	小計	千円	422,978	422,978	
公共施設被害市町村数	団体	3		3	
その他	農産被害	千円	4,885	4,885	
	林産被害	千円			
	畜産被害	千円			
	水産被害	千円			
	商工被害	千円			
	その他	千円			
被害総額	千円	427,863		427,863	
都道府県災害対策本部	設置	7月16日	12月31日		
	解散	7月20日	1月17日		
災害対策本部設置市町村	団体	1	2	3	
災害救助法適用市町村	団体				
消防職員出動延人数	人	4	55	59	
消防団員出動延人数	人	92	40	132	

6 防災体制

6 防災体制

防災危機管理対策

災害に強い人づくり、まちづくり、体制づくりに向けて、防災意識の普及啓発、防災訓練の実施、大規模災害に備えた初動体制の充実強化、市町村防災体制の整備支援などを行い、防災危機管理対策を推進している。また、関係機関との連携及び地域防災計画に基づいた総合的な防災体制の充実、強化に取り組んでいる。

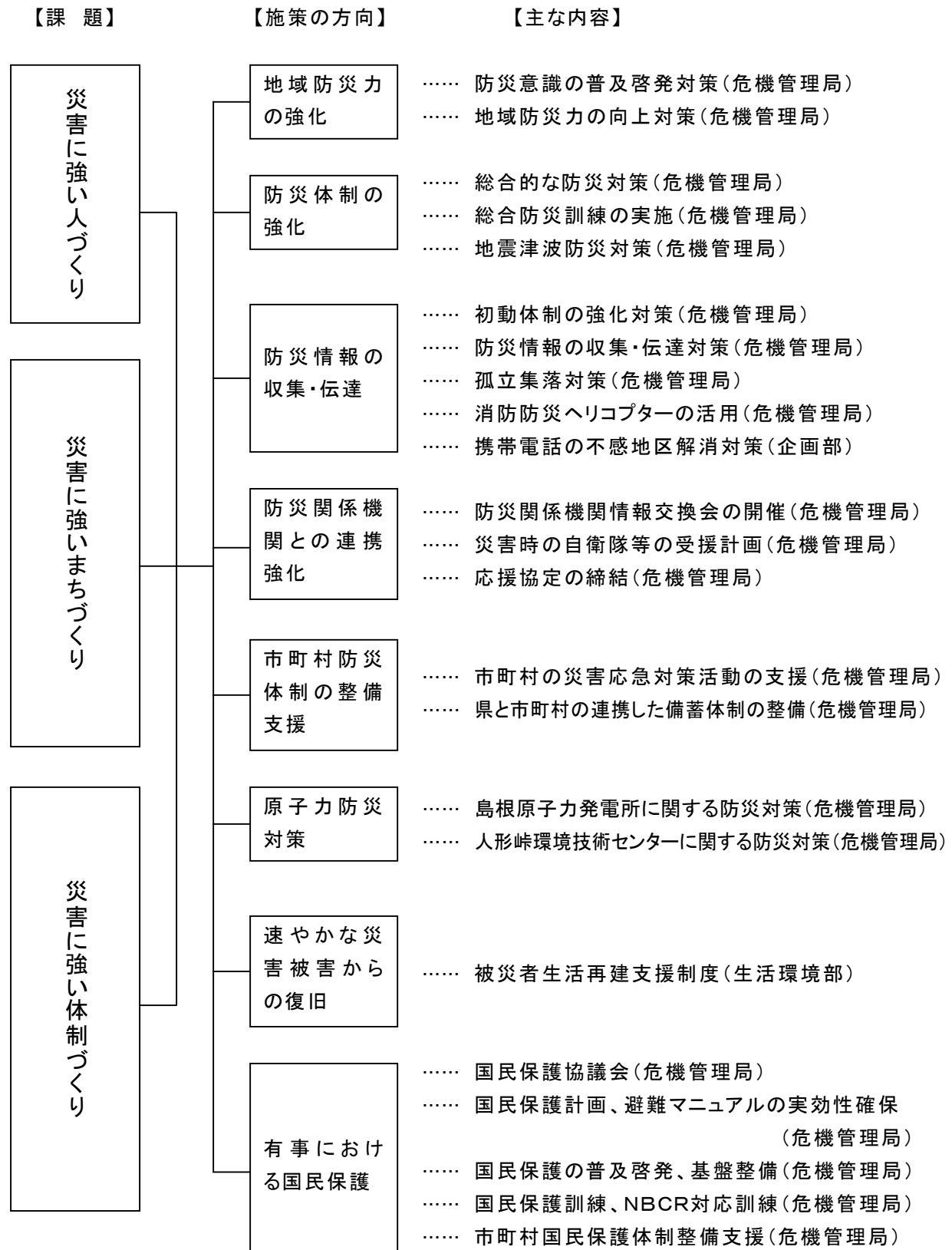

24時間待機体制の整備

災害及び事故等といった不測事態に、より迅速かつ的確に対応し、適切な初動対応体制を確保するため、平成15年度から24時間待機体制を構築した。

項目	内容
待機場所	防災待機室
待機職員の構成	2名(課長級職員＋非常勤職員)
業務内容	・気象予警報、地震津波情報の伝達 ・国、市町村等からの情報収集、伝達 ・災害対策本部の立ち上げ作業等 ・住民や報道への電話対応

自主防災組織の活性化

自主防災組織は、自治会等を単位として結成される防災組織である。同時多発的に発生する大規模災害時には、消防機関による常備消防だけでは対応できないため、「自分たちの地域は自分たちで守る。」という取組が、被害を最小限に抑える有効な手段となる。

県内の組織率(平成23年4月1日現在)は67.7%で、組織率は増加の傾向にあるが、今後も一層の組織率の向上と活発な活動の促進を図っていく必要がある。

平成22年は、他の模範とすべき取組を広め自主防災組織の充実強化や地域防災力の向上を図ることを目的として、「鳥取県自主防災組織等知事表彰」(平成17年度から実施)を行い、県内6団体の功労を称えた。

職員災害応援隊

大地震等の大規模又は重大な災害の発生時に市町村等が行う災害応急対策活動には、大量の人員が必要であることから、県職員の迅速な応援派遣と現地の状況に応じた的確な初動活動を図るために、あらかじめ応援出動可能な県職員を登録・組織化しておく「鳥取県職員災害応援隊」の制度を設け、平成15年7月から運用している。

1 概要

(1) 構成

- ・応援隊は県職員の希望者で構成され、登録制とする。
- ・応援隊は1隊概ね5名で編成し、それぞれに隊長を置く。

(2) 活動内容

- 応援隊は、市町村等の行う次の災害応急対策への応援活動(作業の補助)を行う。
- ・被災者の救出
 - ・障害物の除去(瓦礫の撤去等)
 - ・屋根のシート張り
 - ・その他必要な活動(物資輸送、避難所の運営支援等)

2 応援の実施

- (1) 応援の実施の決定は、市町村長からの要請等に基づき、知事が行う。
- (2) 応援隊は、一隊となって派遣先の市町村長等の指揮下に入り、隊長の監督の下で応援活動を行う。
- (3) 応援の期間は概ね1週間以内とし、業務内容等により期間の変更又は隊員の交代を行う。

3 訓練実績

- 職員災害応援隊訓練
 - ① 訓練内容: 座学、基本訓練(規律、ロープ結索訓練等)、実動訓練(仮設トイレ組立て、ブルーシート拡張)
実施日: 8月9日～11日
- とっとり防災フェスタ2010
訓練内容: ボランティア
実施日: 10月17日
- 徳島県総合防災訓練
訓練内容: 屋根のシート張り
実施日: 9月1日

4 派遣実績

- なし

原子力防災対策

人形峠環境技術センターと島根原子力発電所について、国の原子力安全委員会が定める「防災対策を重点的に充実すべき地域の範囲(EPZ)」を有する地域等を対象に、平成13年度に定めた県地域防災計画を修正するとともに、原子力防災対策のための環境放射線モニタリングの実施や防護資機材等整備等を行った。

防災訓練

平成22年度に市町村が行った防災訓練の実施状況は、29回である。(未実施2団体)

迅速かつ的確な初動体制の確保を図るため、すべての市町村が訓練を実施し、防災対策の検証、防災マニュアルの作成、見直しを行っていくことが必要である。

18年度	19年度	20年度	21年度	22年度
54	51	48	50	29

防災研修会の開催

1 地域防災活動指導者養成事業

自主防災組織の指導的立場にある者を対象とし、高度の知識と技能を習得させるとともに、その役割についての自覚を向上させ、地域防災を推進できる人材を育成する目的で研修会を開催した。

【実施概要】

- ・場 所 県内3カ所(東部・中部・西部)
- ・開催日 11月～2月に、各会場で3日間ずつ開催
- ・受講者 184人(内、修了者 99人)
(内、防災士資格取得者 13人)

2 防災教材の活用等に関する防災指導者向け研修

地域で自主防災組織が実施する研修会の充実化を図り、各研修会での防災教材の有効活用を促進するため、県内自主防災組織の構成員を対象に研修を実施した。

【実施概要】

- ・場 所 鳥取県立倉吉未来中心

・開催日 1月13日(木)

・参加者数 約70人

鳥取県西部地震展示交流センターの運営

西部地震の被災体験から得た教訓を後世に継承していくことを目的に、平成18年10月に日野町に設置した「鳥取県西部地震展示交流センター」において、西部地震に関する資料等の展示を行うとともに、西部地震周年フォーラム、防災研修開催等の普及啓発事業を実施した。(日野ボランティアネットワークに業務委託)

1 「鳥取県西部地震展示交流センター」の事業

■展示等

県西部 復興写真・パネル、映像資料(「平成12年鳥取県西部地震の記録」など)、地震記録データ(鳥取県の活断層の資料など)の展示等

■研修・座談会などの企画・運営

■視察受け入れ

2 西部地震から10年フォーラム 1

主催 鳥取県、関西学院大学災害復興制度研究所

共催 日本災害復興学会、日野町

日時 10月5日(火)

場所 日野町文化センターホール

日野町山村開発センター

プログラム

○防災学習取組発表

鳥取短期大学 浅井秀子 准教授 他4名

「地域の特性を活かした防災教育の取組」

○公開車座座談会・討論会

「育てよう・災害からコミュニティを守る『地域力』」

2 西部地震から10年フォーラム 2

主催 鳥取県、財団法人自治総合センター

共催 関西学院大学災害復興制度研究所 日本災害復興学会

日時 10月6日(水)

場所 米子市文化ホール

プログラム

○相聞対論

・「鳥取県西部地震の教訓とこれからの地震対策について」

講師: 平井伸治 (鳥取県知事)

・「中山間地域の地震対策を考える」

講師: 室崎益輝 (日本災害復興学会会長)

○防災教育及び公開車座座談会・討論会報告

報告者 山中茂樹 (関西学院大学教授)

○パネルディスカッション

「中山間地におけるこれからの防災対策～震災の経験を活かす～」

・パネラー

泉田裕彦 (新潟県知事)

稲垣文彦 (中越復興市民会議代表)

松田曜子 (レスキューストックヤード事務局長)

平井伸治 (鳥取県知事)

・コーディネーター

室崎益輝 (日本災害復興学会会長)

国民保護訓練

緊急対処事態等における対処能力の向上及び関係機関相互の連携強化を図るため、三朝町では、町と消防団とが共同実動訓練を実施し、住民避難誘導等の動きを確認した。

また、鳥取市が県等と共同して、テログループの立てこもりを想定した住民避難等の訓練を、平成23年1月31日に実施予定であったが、大雪警報発令のため中止となった。

日時	場所	内容	参加団体数 ／参加人数
平成22年 10月24日	三朝町	三朝町・三朝町消防団 国民保護実動訓練	3団体 約60名

防災行政無線

鳥取県は災害対策基本法、水防法、消防組織法、災害救助法、気象業務法、武力攻撃事態等における国民の保護のための措置に関する法律等の諸法令に基づき鳥取県域における防災、応急救助、災害復旧に関する業務を円滑に遂行することを主目的として防災行政用無線局を設置している。

なお、防災行政無線の他に国との連絡を行うための消防防災無線局、水防道路用無線局、緊急連絡用無線回線(中央防災

無線)がある。

防災行政用無線局施設の概要

○地上系

・固定通信系 … 県庁、総合事務所を主体とした主要な地方機関及び防災関係機関を結ぶ固定地点間の無線通信系

区分	局数
統制局	1
支部局	5
中継局	11
端末局	19

・移動通信系 … 県内の主要地ほぼ全域を通信範囲とした車載型、携帯型の無線局による無線通信系

区分	局数
基地局	8
携帯基地局	8
陸上移動局	62
携帯局	55

○衛星系

県庁、総合事務所、消防防災航空センター、市町村、消防局及び陸上自衛隊に地球局を設置しており、これら相互及び消防庁、全国の自治体・消防本部等を結ぶ無線通信系

区分	局数
統制局	1
支部局	5
端末局	24
可搬局	1

ヘリコプターテレビ電送システム

災害が発生した場合に、ヘリコプターで撮影した映像により、被災状況を災害対策本部等で把握し、災害対策を迅速・的確に行うものである。

平成22年度運用実績

実施日	内容
平成22年4月6日	林野火災状況調査
平成22年4月9日	ヘリテレ伝送訓練
平成22年9月1日	ヘリテレ伝送訓練
平成22年11月2日	ヘリテレ伝送訓練

平成22年11月24日	ヘリテレ夜間飛行訓練
平成23年 1月 1日	豪雪に伴う道路状況調査

震度情報ネットワークシステム

大規模地震発生直後の被害状況把握までの空白時間における、防災関係機関の迅速な初動活動実施及び広域応援体制の早期確立を図るため、各市町村に震度計を設置し、震度情報を市町村、県、消防庁で共有するためのネットワークである。

システムでは、県が設置した震度計に一部気象庁及び防災科研のものを加え、合計39箇所(合併前の全市町村)の震度情報を収集している。これらの震度情報は、オンライン回線で気象庁に送信され、震度発表される。

震度計の台数

	県	気象 庁	防災 科研	計
震度情報ネットワークシステム(県)で収集	34	2	3	39
気象庁震度発表対象	34	6	6	46

※防災科研: 独立行政法人防災科学技術研究所

6-1 自主防災組織の現況

(平成23.4.1現在)

区分 市町村名	管内世帯数	組織数	組織されている 地域の世帯数	組織率
鳥取市	75,996	787	73,876	97.21%
米子市	63,189	152	14,927	23.62%
倉吉市	20,597	133	12,841	62.34%
境港市	14,781	24	5,837	39.49%
岩美町	4,382	9	3,867	88.25%
八頭町	5,939	129	5,573	93.84%
智頭町	2,757	48	1,590	57.67%
若桜町	1,436	15	617	42.97%
湯梨浜町	5,942	57	5,580	93.91%
三朝町	2,639	52	2,179	82.57%
北栄町	5,194	63	5,091	98.02%
琴浦町	6,395	165	6,326	98.92%
南部町	3,849	53	2,818	73.21%
伯耆町	3,773	69	2,825	74.87%
日吉津村	1,051	6	1,028	97.81%
大山町	5,795	134	5,027	86.75%
日南町	2,264	35	2,264	100.00%
日野町	1,490	52	1,490	100.00%
江府町	1,137	40	1,094	96.22%
鳥取県全体 (合計・平均)	228,606	2,023	154,850	67.74%

(注) 組織率は、組織されている地域の世帯数を管内世帯数で除したものである。

6-2 平成22年度災害対策啓発事業の実施状況

区分 県及び市町村名	広報誌	講演会	新聞	ラジオ テレビ	冊子	映画資料 (ビデオ 等)	その他
鳥取県	2	4		10			3
鳥取市	6			12			
米子市		3					
倉吉市	1						
境港市							
岩美町	5						
若桜町	1				1		
智頭町							
八頭町							
三朝町							
湯梨浜町	1			5			
琴浦町							
北栄町		1					
日吉津村		1					
大山町							
南部町	1				1	1	
伯耆町	1	1		1			
日南町	2			4			
日野町	1						
江府町	2						

6-3 平成22年度市町村別防災訓練実施状況

市町村名	区分 訓練回数	訓練の目的(回数)					訓練の形態(回数)		
		風水害	地震	大火災	林野火災	その他	実動訓練	図上訓練	通信訓練 その他
鳥取市	2	1	1	0	0	0	2	0	0
米子市	1	0	1	0	0	0	1	0	0
倉吉市	1	0	0	1	0	0	1	0	0
境港市	0	0	0	0	0	0	0	0	0
岩美町	2	0	2	0	0	0	1	0	1
若桜町	0	0	0	0	0	0	0	0	0
智頭町	2	1	0	1	0	0	2	0	0
八頭町	2	0	2	0	0	0	1	0	1
三朝町	3	1	1	0	0	1	2	1	0
湯梨浜町	3	1	1	1	0	0	3	0	0
琴浦町	1	0	1	0	0	0	1	0	0
北栄町	2	0	2	0	0	0	1	0	1
日吉津村	2	0	2	0	0	0	1	0	1
大山町	1	1	0	0	0	0	1	0	0
南部町	1	0	1	0	0	0	0	1	0
伯耆町	1	0	1	0	0	0	1	0	0
日南町	2	0	2	0	0	0	1	0	1
日野町	2	1	1	0	0	0	1	0	1
江府町	1	0	1	0	0	0	1	0	0
合計	29	6	19	3	0	1	21	2	6

6-4 市町村地域防災計画の修正状況

(平成23.4.1現在)

市町村名	策定年度	最新修正	市町村名	策定年度	最新修正
鳥取市	S39	H18	北栄町	H19	—
米子市	H18	H18	琴浦町	H20	—
倉吉市	S42	H18	日吉津村	S49	H7
境港市	S45	H21	大山町	H19	—
岩美町	S44	H10	南部町	H20	H21
若桜町	S45	H8	伯耆町	H18	—
智頭町	S42	H7	日南町	S46	—
八頭町	H20	—	日野町	S45	H10
三朝町	S43	H20	江府町	S45	H16
湯梨浜町	H18	—			

※新設合併は新設後、編入合併は編入先の策定年を記載

6-5 鳥取県防災行政無線等の施設

(1) 鳥取県防災行政用無線施設(平成23. 7. 1現在)

ア 地上系無線局(固定系及び移動系)

区分	施設名	施設数	無線局の種別・局数
統制局	鳥取県庁	1	固定局 1
支部局	総合事務所	5	固定局 5
中継局	無人中継局	11	固定局 11
			基地局 8
			携帯基地局 8
端末局	県出先機関	5	固定局 2 陸上移動局 3
	防災関係機関	14	陸上移動局 14
移動局	車載局	61	陸上移動局 61
	携帯局	55	携帯局 55
合計	県施設 防災関係機関	138 14	(固定通信系) 固定局 19
			(移動通信系) 基地局 8
			携帯基地局 8
			陸上移動局 78
			携帯局 55

イ 衛星系無線局

区分	施設名	施設数	無線局の種別・局数
統制局	鳥取県庁	1	地球局 1
支部局	総合事務所	5	VSAT地球局 5
端末局	県出先機関	1	VSAT地球局 1
	市町村	19	VSAT地球局 19
	消防機関	3	VSAT地球局 3
	防災関係機関	1	VSAT地球局 1
可搬局	可搬局	1	地球局 1
合計	県施設 市町村 消防機関 防災関係機関	8 19 3 1	(固定通信系) 地球局 1
			VSAT地球局 29
			(移動通信系) 地球局 1

(2) その他の防災用無線施設(平成23. 7. 1現在)

ア 無線局数

区 分	施設名	施設数	無線局の種別・局数
消防防災用(無線局)	鳥取県庁	1	固定局 1
水防道路用(無線局)	鳥取県庁	1	固定局 1

(注)中央防災無線は、水防道路用無線局の回線を利用している。

イ 消防防災用無線

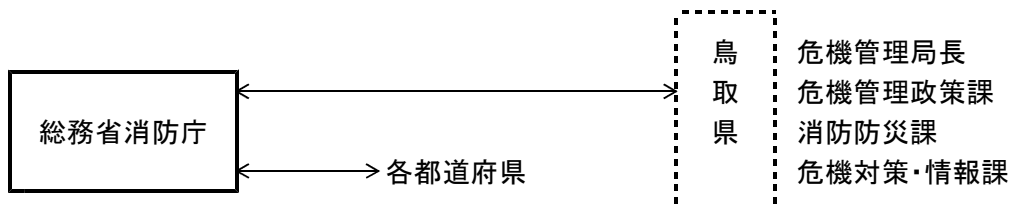

ウ 水防道路用無線

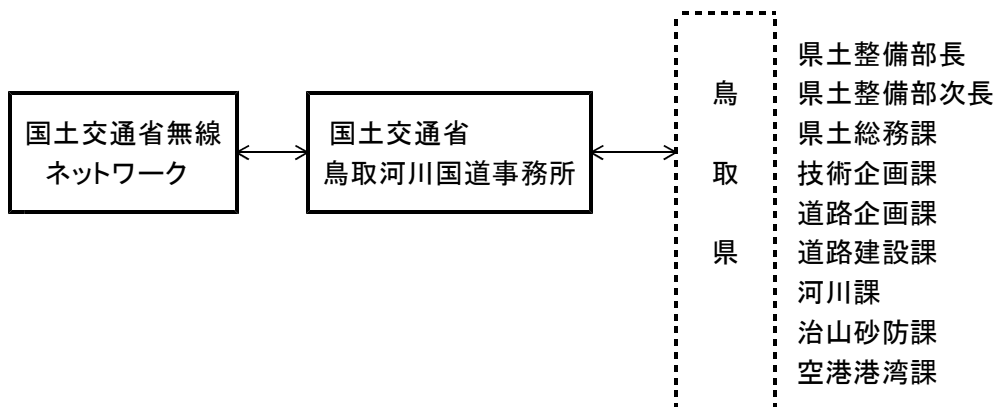

(注)各都道府県も、本県と同様な回線構成で国土交通省無線ネットワークに編入している。

エ 中央防災無線(緊急連絡用無線回線)

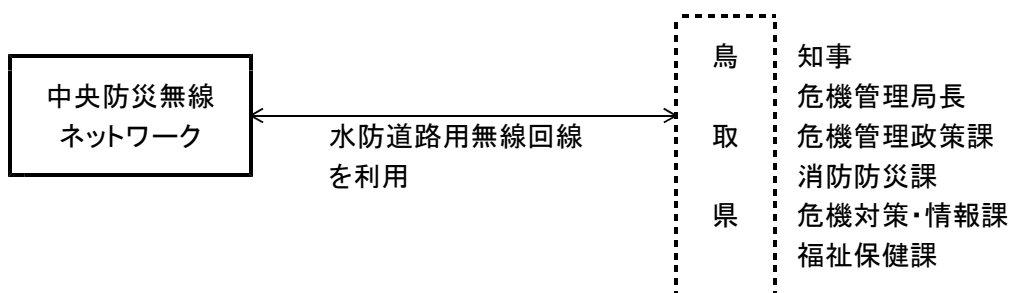

(注)各都道府県も、本県と同様な回線構成で中央防災無線ネットワークに編入している。

6-7 鳥取県防災行政用移動系無線局配備状況

(平成23.4.1.現在)

【移動制御器】

呼出名称	種別	設置課所	通話可能範囲	備考
防災鳥取県庁	移動制御器	危機対策・情報課情報システム管理担当	鳥取県全域	
防災鳥取県庁危機対策・情報課	〃	危機対策・情報課	〃	
防災鳥取県庁技術企画課	〃	技術企画課	〃	
防災鳥取県庁河川課	〃	河川課	〃	
防災鳥取県庁道路企画課	〃	道路企画課	〃	
防災東部総合	〃	東部総合事務所県土整備局	鳥取市、岩美郡	
防災八頭総合	〃	八頭総合事務所県土整備局	鳥取市、八頭郡	
防災中部総合	〃	中部総合事務所県土整備局	倉吉市、東伯郡	
防災西部総合	〃	西部総合事務所県土整備局	米子市、境港市、西伯郡	
防災日野総合	〃	日野総合事務所県土整備局	西伯郡、日野郡	

【陸上移動局、携帯局】

呼出名称	種別	所管課所	主な移動範囲	備考
防災鳥取 1	陸上移動局	危機対策・情報課情報システム管理担当	鳥取県全域	
2、88	〃	〃	〃	
防災鳥取 4	〃	河川課	〃	
防災鳥取 90、100	〃	技術企画課	〃	
防災鳥取 89	〃	道路企画課	〃	
防災鳥取 92	〃	治山砂防課	〃	
防災鳥取 93	〃	空港港湾課	〃	
防災鳥取 19	携帯局	水産課（漁業取締船はやぶさ）	鳥取県沿岸	
防災鳥取 3	陸上移動局	危機対策・情報課（無線車）	鳥取県全域	
20、34	〃	危機対策・情報課情報システム管理担当	〃	
21	〃	消防学校	米子市	
防災鳥取 5～10、35、36、 39、40、41 37、38、99	携帯局	〃	鳥取県全域	防災相互波併有
〃	〃	〃	〃	
〃	〃	〃	〃	
防災鳥取 52	〃	（自衛隊鳥取地方協力本部）	自衛隊鳥取地方協力本部	
53、54	〃	（陸上自衛隊米子駐屯地）	陸上自衛隊米子駐屯地	
55、56	〃	（海上自衛隊舞鶴地方総監部）	鳥取県沿岸	
57、58	〃	（航空自衛隊美保基地）	航空自衛隊美保基地	
防災鳥取 11、16、22、23、 59～65	陸上移動局	東部総合事務所県土整備局	鳥取市、岩美郡	
〃	〃	〃	〃	
防災鳥取 42、43	携帯局	〃	〃	防災相互波併有
94	〃	〃	〃	
防災鳥取 12、24、25、 66～69	陸上移動局	八頭総合事務所県土整備局	八頭郡	
〃	〃	〃	〃	
防災鳥取 44、45	携帯局	〃	〃	防災相互波併有
95	〃	〃	〃	
防災鳥取 13、26、27 70～76	陸上移動局	中部総合事務所県土整備局	倉吉市、東伯郡	
〃	〃	〃	〃	
防災鳥取 46、47	携帯局	〃	〃	防災相互波併有
96	〃	〃	〃	
防災鳥取 17、28、29 32、77～83	陸上移動局	西部総合事務所県土整備局	米子市、境港市、西伯郡	
〃	〃	〃	〃	
防災鳥取 48、49	携帯局	〃	〃	防災相互波併有
97	〃	〃	〃	
防災鳥取 14、15、30、31、 84～87、91	陸上移動局	日野総合事務所県土整備局	日野郡	
〃	〃	〃	〃	
防災鳥取 50、51	携帯局	〃	〃	防災相互波併有
98	〃	〃	〃	
防災鳥取 航空隊1	〃	消防防災航空センター	鳥取県全域	
防災鳥取 航空隊2～14	〃	〃	〃	防災相互波併有 12～14は防災相互波専用
防災鳥取 ヘリ1	〃	〃	〃	
防災鳥取 東郷ダム1、東郷ダム2	陸上移動局	中部総合事務所県土整備局	東郷ダム周辺	
防災鳥取 朝鍋ダム1、朝鍋ダム2	陸上移動局	西部総合事務所県土整備局	朝鍋ダム周辺	

6-8 震度観測点一覧

(平成23.4.1現在)

市町村名	震度観測点名称 (震度発表名称)	管理者	県震度情報NW システムで監視	備考
鳥取市	鳥取市吉方	気象庁		
	鳥取市吉成	防災科研	○	
	鳥取市国府町町屋	県	○	
	鳥取市福部町細川	県	○	
	鳥取市河原町渡一木	県	○	
	鳥取市用瀬町用瀬	県	○	
	鳥取市佐治町加瀬木	県	○	
	鳥取市気高町浜村	県	○	
	鳥取市鹿野町鹿野	県	○	
	鳥取市鹿野町鹿野小学校	防災科研		
	鳥取市青谷町青谷	県	○	
米子市	米子市博労町	気象庁		
	米子市東町	防災科研	○	
	米子市淀江町	県	○	
倉吉市	倉吉市岩倉長峯	気象庁		
	倉吉市葵町	防災科研	○	
	倉吉市関金町大鳥居	県	○	
境港市	境港市東本町	気象庁		
	境港市上道町	県	○	
岩美町	岩美町浦富	気象庁	○	
若桜町	鳥取若桜町若桜	県	○	
智頭町	智頭町智頭	気象庁	○	
八頭町	八頭町郡家	県	○	
	八頭町船岡	県	○	
	八頭町北山	県	○	
三朝町	三朝町大瀬	県	○	
北条町	北条町土下	県	○	
大栄町	北条町由良宿	県	○	
湯梨浜町	湯梨浜町久留	県	○	
	湯梨浜町泊	県	○	
	湯梨浜町龍島	県	○	
琴浦町	琴浦町徳万	県	○	
	琴浦町赤碕	県	○	
	琴浦町赤碕中学校	防災科研		
日吉津村	日吉津村日吉津	県	○	
大山町	大山町国信	県	○	
	大山町御来屋	県	○	
	大山町赤坂	県	○	
南部町	鳥取南部町法勝寺	県	○	
	鳥取南部町天萬	県	○	
伯耆町	伯耆町吉長	県	○	
	伯耆町溝口	県	○	
日南町	日南町霞	県	○	
	日南町生山	防災科研		
日野町	鳥取日野町根雨	県	○	
江府町	江府町江尾	県	○	
合計	県	34	34	
	気象庁	6	2	
	防災科研	6	3	
	全体	46	39	

注(1)気象庁の震度発表対象となっている観測点について記載
 (2)防災科研:独立行政法人 防災科学技術研究所