

鳥取県立大山自然歴史館の委託業務に関する
令和4年度事業報告書

一般社団法人大山観光局

鳥取県立大山自然歴史館の委託業務に関する令和4年度事業報告書

目次

| | | |
|-----|--|-------------|
| I | 施設の管理業務 | ・・・・・・・・ 2 |
| 1 | 大山観光局の体制と管理運営の方針 | |
| 2 | 利用時間及び休館日 | |
| 3 | 備品管理業務 | |
| 4 | 維持管理業務 | |
| 5 | 再委託の状況 | |
| 6 | 電気水道使用量 (別表1) | |
| 7 | その他 | |
| II | 事業等の運営状況 | ・・・・・・・・ 6 |
| 1 | 入館者数 (別表2) | |
| 2 | 主催事業 | |
| 3 | 常設展示 | |
| 4 | 要請解説等の状況 | |
| 5 | 利用促進 | |
| 6 | 利用者のニーズの把握 | |
| 7 | その他 | |
| III | 収支状況 (別表3) | ・・・・・・・・ 15 |
| IV | 管理施設の職員に係る雇用条件及び労働状況 | ・・・・・・・・ 15 |
| V | 障がい者就労施設及びシルバー人材センター等からの 物品、役務の調達実績 | ・・・・・・・・ 22 |
| | 資料 | |
| 1 | 別表1, 2, 3 | |
| 2 | 今年度使用したチラシ等 | |
| 3 | 学芸スタッフが作成した企画展パネル | |

施設の管理業務

1 大山観光局の体制と管理運営の方針

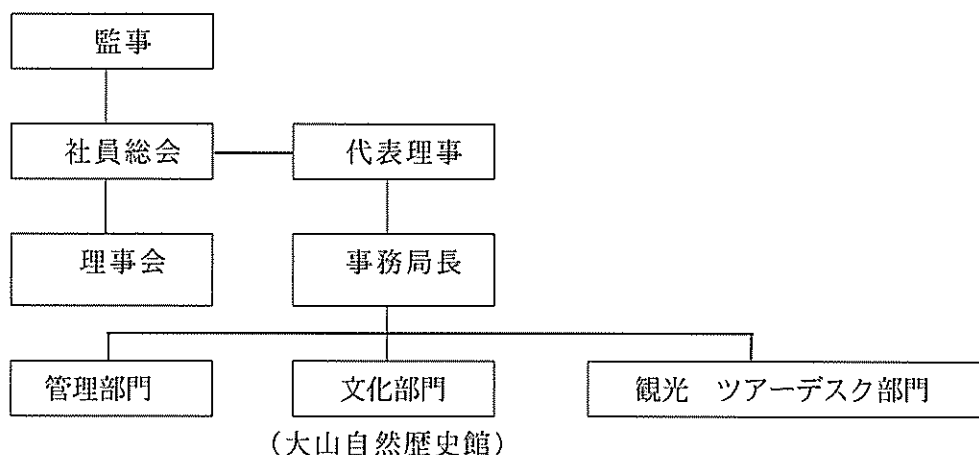

鳥取県立大山自然歴史館の設置及び管理に関する条例の設置目的にある「大山を中心とする地域における豊かな自然歴史及び文化に関する資料を展示してその魅力を鳥取県の内外に発信するとともに、自然を大切にすることをはぐくむ」という設置目的を具体化する運営を行う。

2 利用時間及び休館日

利用時間 午前 9 時～午後 5 時

午前 9 時～午後 6 時 30 分 (7 月 21 日～8 月 20 日)

休館日 12 月 29 日～1 月 3 日

臨時休館日 令和 4 年 8 月 24 日 令和 5 年 3 月 24 日 (ワックス清掃実施日)

3 備品管理業務

令和 4 年 5 月 12 日 備品点検

4 維持管理業務

(1) 日常点検、警備

①日常点検、警備

- ・ 1 日 3 回の職員による館内巡視、異常確認
- ・ 館内をビデオカメラにて常時モニター (8 台)
- ・ 閉館時間帯は、セコム (株) に警備依頼 (機械警備)
- ・ 新型コロナウイルス感染症対策のため、タッチパネル、扉等の接触部分の消毒並びに扉、窓の開放による定期的な換気を実施

②随時点検

6 月 24 日 強風及び雷雨 被害なし

- 6月26日 雷雨 被害なし
- 8月4日 セコム警備不良 点検後セコムに連絡
- 9月6日 台風11号通過により9:15~10:45の間停電
屋根のトタンがはぐれ屋根材が落下する被害が発生
- 9月19日 台風14号の通過により、屋根のトタンの一部が落下、トタンがめくれる
被害が発生
- 1月24日 大雪警報 館外点検 異常なし
- 1月28日 大雪警報 館外点検 異常なし

(2) 通常清掃

年間121回(期日省略)

(3) 特別清掃

| | |
|-------|-------------------|
| 5月11日 | 高所、窓清掃 |
| 9月28日 | 高所、窓清掃 |
| 8月24日 | 特別清掃(ワックスがけ)、臨時休館 |
| 3月24日 | 特別清掃(ワックスがけ)、臨時休館 |

(4) エレベーター点検

| | |
|--------|---------|
| 4月14日 | 運行状況は良好 |
| 5月16日 | 運行状況は良好 |
| 6月28日 | 運行状況は良好 |
| 7月26日 | 運行状況は良好 |
| 8月18日 | 運行状況は良好 |
| 9月22日 | 運行状況は良好 |
| 10月17日 | 運行状況は良好 |
| 11月15日 | 運行状況は良好 |
| 12月12日 | 運行状況は良好 |
| 1月10日 | 運行状況は良好 |
| 2月8日 | 運行状況は良好 |
| 3月13日 | 運行状況は良好 |

(5) 自家用電気工作物点検

| | |
|-------|------|
| 4月7日 | 異常なし |
| 5月16日 | 異常なし |
| 6月16日 | 異常なし |
| 7月11日 | 異常なし |

| | |
|--------|------|
| 8月18日 | 異常なし |
| 9月13日 | 異常なし |
| 10月7日 | 異常なし |
| 11月7日 | 異常なし |
| 12月10日 | 異常なし |
| 1月18日 | 異常なし |
| 2月28日 | 異常なし |
| 3月29日 | 異常なし |

(6) 消火設備点検・消防関係

| | |
|------|----------|
| 9月7日 | 消防設備総合点検 |
| 3月9日 | 消防設備機器点検 |

(7) 冷暖房切替 空調点検

| | |
|-------|---|
| 6月7日 | 夏季冷房切替 冷凍空調機器フロン点検 ファンコイルユニット点検 換気扇点検 モーター運転不良 |
| 6月8日 | 地下タンク点検 |
| 6月20日 | 冷暖房切替再点検 ファンプリント基板の故障 |
| 9月22日 | フロン簡易点検 |
| 10月6日 | 冬季暖房切替 |
| 1月16日 | 空調機器フロン点検 |

(8) 屋根点検

| | |
|-------|---------------------------|
| 5月25日 | 実施 経年劣化の箇所確認 大風による吹き飛ばし箇所 |
|-------|---------------------------|

(9) 除雪

積雪に応じて適宜実施（入り口等除雪 雪庇落とし）

今季実績 11.5 時間

（12月 4.25 時間 1月 3.75 時間 2月 3.00 時間 3月 0.50 時間）

(10) 破損等及び修繕

①施設

| | |
|-------|--------------------------|
| 6月7日 | エレベーターのエレクイック設定 |
| 6月28日 | エレベーター非常電源用バッテリー交換 |
| 7月25日 | 冷暖房チリングユニットのファン用プリント基板交換 |

| | |
|------------------|--------------------------|
| 9月6日 | 屋根のトタンがはぐれ屋根材が落下 |
| 9月19日 | 屋根のトタンが一部落下、トタンがはがれる被害発生 |
| 10月27日～ 12月5日 | 屋根修繕工事 |

②設備

| | |
|--------|-----------------------------------|
| 8月6日 | セコム警備修繕 |
| 9月30日 | 剥製ケースの除湿剤取替 |
| 10月7日 | 3Dプロジェクター修理 |
| 11月10日 | 展示用パソコンシステムのUPSバッテリー交換（5台） |
| 12月21日 | プロジェクターランプ交換（1台） |
| 1月8日 | 検索コーナーパソコン及び日本遺産映像パソコンの非常用バッテリー交換 |
| 1月31日 | 大山絵巻のプロジェクターランプ交換 |
| 随時 | 蛍光管、スポットライト球等消耗品交換などの日常的な維持管理 |
| 随時 | 倉庫等整理清掃 |

(11) その他

5月12日 令和4年度建築基準法第12条点検（県営繕課）

12月17日 雪囲い設置

3月11日 雪囲い撤去

5 再委託の状況

| 業務内容 | 委託先 |
|--------------------------|-----|
| 冷暖房切り替えおよび設備点検 | |
| 地下タンク点検 | |
| 自家用小型電気工作物保守管理 | |
| 昇降機設備保守点検 | |
| 特別清掃業務(ワックス、窓) | |
| 消防設備の保守 | |
| 屋根点検 | |
| 機械警備 | |
| 日常清掃 | |
| 日常清掃 | |
| 除雪 | |
| サーバーホスティング及び CMS 保守点検 | |
| 決算申告 | |

6 電気水道使用量

別表1

7 その他

II 事業等の運営状況

1 入館者数

(1) 年間入館者数

38,011人(別表2)

(2) 月別入館者数

別表2

2 主催事業

(1) 野外事業

①大山自然観察会

| 期 日 | 観察会名 | 参加者 | 備 考 |
|--------|-----------|-----|-------------------|
| 5月 1日 | 春の大山自然観察会 | 15 | |
| 5月 8日 | 春の大山自然観察会 | 30 | |
| 5月15日 | 春の大山自然観察会 | 23 | |
| 5月22日 | 春の大山自然観察会 | 37 | |
| 5月29日 | 春の大山自然観察会 | 41 | |
| 7月24日 | 夏の大山自然観察会 | 25 | |
| 7月31日 | 夏の大山自然観察会 | 31 | |
| 8月 7日 | 夏の大山自然観察会 | 7 | |
| 8月14日 | 夏の大山自然観察会 | — | 新型コロナウイルス感染症のため中止 |
| 10月 2日 | 秋の大山自然観察会 | 19 | |
| 10月 9日 | 秋の大山自然観察会 | 15 | |
| 10月16日 | 秋の大山自然観察会 | 4 | |
| 10月23日 | 秋の大山自然観察会 | 26 | |
| 10月30日 | 秋の大山自然観察会 | 32 | |
| 合計 | | 305 | |

②大山道自然観察会(大山道再発見事業)

| 期 日 | 観察会名 | 参加者 | 備 考 |
|--------|----------|-----|-----|
| 10月29日 | 大山道自然観察会 | 17 | 川床道 |

③テーマ別観察会（指導員提案型自然講座）

| 期 日 | 観察会名 | 参加者 | 備 考 |
|--------|--------------------|-----|---------|
| 5月14日 | 春の野鳥観察会 | 16 | |
| 6月11日 | ゲンジボタル観察会 | 21 | |
| 6月25日 | 昆虫観察会 | 16 | 夏の企画展関連 |
| 7月23日 | 夜の昆虫観察会 | 28 | 親子9組 |
| 11月12日 | 秋の野鳥観察会 | 17 | |
| 1月28日 | 冬の自然観察会「高滝山」 | — | 荒天のため中止 |
| 2月18日 | 冬の自然観察会「冬の横手道を歩こう」 | 15 | |

④館主催観察会

| 期 日 | 観察会名 | 参加者 | 備 考 |
|-------|-------------------------|-----|-----|
| 4月23日 | 元谷観察会 | 20 | |
| 5月 4日 | 奥大山自然観察会 | 16 | |
| 7月 9日 | ヒメボタル観察会 | 20 | |
| 9月10日 | 中秋の名月と秋の七草観察会 | 8 | |
| 3月4日 | 冬の自然観察会「烏ヶ山山麓の巨木を見に行こう」 | 18 | |

⑤福祉観察会

下山キャンプ場が使えず、今年は実施せず。

⑥関連講座

| 期 日 | 観察会名 | 参加者 | 備 考 |
|--------|----------|-----|--------------|
| 10月16日 | キノコを調べる会 | — | 県立博物館と共催（中止） |

(2) 展示事業

①企画展

| 期 日 | 種 別 | 表 題 | 備 考 |
|--------------|------|----------|---------|
| 7月16日～8月21日 | 企画展示 | 「大山のチョウ」 | 松岡嘉之氏監修 |
| 9月23日～10月23日 | 企画展示 | 「大山と水」 | |

②一般展示

| 期 日 | 種 別 | 表 題 | 備 考 |
|-------------|------|------------------|-----|
| 4月23日～5月16日 | 一般展示 | 愛鳥週間写真展「大山の仲間たち」 | |
| 5月21日～6月12日 | 一般展示 | 公募展「大山」 | |
| 6月18日～7月10日 | 一般展示 | 植物画展「植物画6人の作家展」 | |

| | | | |
|---------------|------|---------------------------|--|
| 8月27日～9月19日 | 一般展示 | 大山版画展/日本版画院山陰支部 | |
| 10月26日～11月16日 | 一般展示 | 大山山岳写真展「CLIMBER'S EYE2nd」 | |

③交流スペースの提供

| 期 日 | 内 容 | 備 考 |
|--------------|--|-----|
| 11月22日～12月5日 | 野生の動物すみかコンクール巡回展示 西部地区野鳥巣箱コンクール入賞作品展示 | 鳥取県 |
| 12月7日～12月19日 | 環境省アクティブレンジャーが伝える自然と活動 写真展 | 環境省 |
| 2月4日～2月5日 | 氷雪技術研修及び主任検定員養成講習会 | |

(3) 地域での利用

①大山あれこれ勉強会～じげを知ろう～

| 期 日 | 観察会名 | 参加者数 | 備 考 |
|-------|--------------------|------|-------------|
| 5月11日 | 春の植物 | 4 | |
| 6月15日 | ホテルと初夏の植物 | — | 悪天候で中止 |
| 7月20日 | 夏の植物 | 6 | |
| 9月 7日 | 大山寺の干支セトラ | 14 | 大山町文化財課より講師 |
| 10月5日 | 紅葉のしくみ 企画展ギャラリートーク | 19 | 企画展関連 |

②移動大山自然歴史館

| 期 日 | 展 示 内 容 | 備 考 |
|---------------|-----------------|---------------|
| 8月6日～9月27日 | 「鳥取県の山」 | 米子コンベンションセンター |
| 11月17日～11月18日 | 企画展「甦った大山の避難小屋」 | 米子市文化ホール |
| 1月 7日～1月 29日 | 企画展「大山のチョウ」 | 大山町立図書館本館 |
| 2月 1日～2月 24日 | 企画展「大山と水」 | 大山町立図書館本館 |
| 3月 4日～3月 28日 | 企画展「大山のチョウ」 | 日野町公民館 |

(4) ワークショップ

| 期 日 | 観察会名 | 参加者数 | 備 考 |
|-------|-------------------|------|---------|
| 4月19日 | スケッチ教室「野あそび お絵かき」 | 8 | 講師 松下順一 |
| 7月13日 | スマホ写真教室 | 8 | 講師 太田安昌 |
| 9月20日 | スケッチ教室「野あそび お絵かき」 | — | 台風のため中止 |

(5) 歴史文化講座

| 期 日 | 観察会名 | 参加者数 | 備 考 |
|--------|----------------|------|---------|
| 6月18日 | 文化講座「大山民話の夕べ」 | 19 | ほうき民話の会 |
| 9月17日 | 大山歴史散歩「阿弥陀堂」 | 10 | |
| 10月15日 | 文化講座「大山文学碑めぐり」 | 6 | |

3 常設展示

(1) 展示内容

| | | |
|----------------------------|---|--|
| 常 設 展 示 会 場 | 大山へのいざな い | 大山さんのおかげ、プロジェクションマッピング 大山のかたち、大山の形成、岩石標本 |
| | 大山の自然 | ブナの森の奥深さとそこに住む生き物たちの関係 大山のいきもの（四季の花、鳥、昆虫、キノコ） |
| | 大山の歴史、文 化 | アニメの映像物語（大山寺のはじまり、地藏信仰、牛馬市） 大山歴史絵巻（神話の山、信仰の山、人が交流する山） 大山アラカルト（大山百選、大山のこよみ） |
| | 大山の環境保護 | 自然保護活動発祥の地大山の環境保護活動への取り組み等 |
| | 日本遺産 | 日本遺産紹介映像、地図等 |
| 交流スペース | 企画展、一般展示、研修会等 | |
| 図書・資料コーナー | 図書閲覧スペース、 テーマ展示（大山を学ぶ、大山を観察する、大山を遊ぶ、大山を食べる） | |
| その他 | 季節情報（植物、動物、登山関係等）、具体物（年輪など）展示、関係マッ プ等、各種パンフレット、他施設情報、情報提供モニター等 | |

(2) 新規展示等

冬虫夏草の展示追加

図書コーナーの図書を分類別に配置換え（寄贈図書を追加）

4 利用状況（参観利用の申し込みのあったもの）

| | 参加人数 | 保育園 | 小・中学 | | 高校 | 専門学校 ・大学 | 社会教育機関 その他 | 解説要 請 | 合計 (件数) |
|-----|-------|-----|------|----|----|-------------|---------------|----------|------------|
| | | | 県内 | 県外 | | | | | |
| 4月 | 224 | | 2 | | 2 | | 0 | 1 | 4 |
| 5月 | 33 | | 1 | | | | | 0 | 1 |
| 6月 | 295 | | 7 | | | | 2 | 1 | 9 |
| 7月 | 170 | | | 3 | | | 2 | 0 | 5 |
| 8月 | 18 | | | | | | 1 | 0 | 1 |
| 9月 | 346 | | 6 | 1 | | | 1 | 2 | 8 |
| 10月 | 355 | 1 | 3 | | 1 | | 5 | 1 | 10 |
| 11月 | 82 | | 1 | | 1 | | 1 | 1 | 3 |
| 12月 | 10 | | 1 | | | | | 1 | 1 |
| 1月 | 10 | | | | | | 1 | | 1 |
| 2月 | 0 | | | | | | | | 0 |
| 3月 | 0 | | | | | | | | 0 |
| 合計 | 1,543 | 1 | 21 | 4 | 4 | 0 | 12 | 7 | 43 |

○保育園児や小学生児童への館内解説では館内を見学すると解けるクイズを取り入れている。

5 利用促進

(1) ホームページ

山岳情報、生物情報、イベント情報等を随時更新

大山風物詩に大山の近況の様子を掲載

(2) チラシ等（別添資料2参照）

①年間イベントカレンダー作成

②イベントチラシ作成

③個別イベントの募集チラシ作成（イベントごとに作成）

(3) SNSの活用

Twitter にイベントや大山寺の様子を投稿

(4) 新聞等への広告掲載

| 期 日 | 報道機関 | 内 容 |
|-------|--------|----------------|
| 4月13日 | 山陰中央新報 | 一般展示広報、主催事業募集等 |
| 5月11日 | 山陰中央新報 | 一般展示広報、主催事業募集等 |
| 5月25日 | 山陰中央新報 | 一般展示広報、主催事業募集等 |
| 6月8日 | 山陰中央新報 | 一般展示広報、主催事業募集等 |

| | | |
|--------|--------|-------------------|
| 7月13日 | 山陰中央新報 | 夏の企画展示広報、主催事業募集等 |
| 8月24日 | 山陰中央新報 | 秋の企画展示広報、主催事業募集等 |
| 9月14日 | 山陰中央新報 | 秋の催しの案内、主催事業募集等 |
| 9月28日 | 山陰中央新報 | 一般展示広報、主催事業募集等 |
| 10月19日 | 山陰中央新報 | 一般展示広報、主催事業募集等 |
| 1月11日 | 山陰中央新報 | 一般展示広報、冬の自然観察会の案内 |

(5) 報道機関に取り上げられた事例

| 期日 | 報道機関 | 内容 |
|--------|------------|---------------------------|
| 4月13日 | 山陰中央新報 | 愛鳥週間写真展「野鳥で知る自然の魅力」 |
| 4月26日 | NHK | 愛鳥週間写真展を取材し、ニュースで放映 |
| 4月26日 | 中海テレビ | 愛鳥週間写真展を取材し、ローカル番組で紹介 |
| 4月28日 | 伯耆町ケーブルテレビ | 愛鳥週間写真展を取材し、ローカル番組で紹介 |
| 5月1日 | NHK | 春の大山自然観察会の紹介 |
| 5月8日 | 中海テレビ | 春の大山自然観察会の紹介 |
| 5月10日 | 中海テレビ | 大山の野鳥について取材、番組紹介 |
| 5月13日 | 日本海新聞 | 愛鳥週間写真展の紹介 |
| 5月30日 | 鳥取県総合情報誌 | 「とっとりNOW」で大山の希少な生き物について紹介 |
| 6月24日 | 伯耆町ケーブルテレビ | 植物画展の取材、紹介 |
| 7月6日 | 日本海新聞 | 一般展示「植物画6人の作家展」を紹介 |
| 7月8日 | 日本海新聞 | 大山参道ヒメボタル |
| 7月15日 | 雑誌クラシズム | 大山自然歴史館の紹介 |
| 8月6日 | 日本海新聞 | 企画展「大山のチョウ」の紹介 |
| 8月7日 | NHK | 企画展「大山のチョウ」を取材、ニュース放映 |
| 8月7日 | 伯耆町ケーブルテレビ | 企画展「大山のチョウ」を紹介 |
| 8月16日 | 山陰中央新報 | 企画展「大山のチョウ」の紹介 |
| 9月1日 | 日本海新聞 | 一般展示「大山版画展」の紹介 |
| 9月3日 | 日本海新聞 | カエントケ大量発生について |
| 9月6日 | NHK | 台風の被害についてニュースで放映 |
| 9月7日 | 中海テレビ | 大山版画展の紹介と台風の被害について |
| 9月8日 | 中海テレビ | カエントケの発生について番組放映 |
| 9月12日 | 伯耆町ケーブルテレビ | 大山版画展の紹介 |
| 10月2日 | 伯耆町ケーブルテレビ | 企画展「大山と水」の紹介 |
| 10月20日 | BSS | 大山の紅葉について番組放映 |
| 10月25日 | マスコミ各社 | 大山初冠雪 |

| | | |
|--------|------------|------------------------------|
| 10月26日 | 伯耆町ケーブルテレビ | 大山山岳写真展「CLIMBER 'SEYE2nd」の紹介 |
| 10月27日 | 日本海新聞 | 大山山岳写真展「CLIMBER 'SEYE2nd」の紹介 |
| 10月27日 | BSS | ツキヨタケの番組放映 |
| 11月2日 | 山陰中央テレビ | 大山の紅葉について番組放映 |
| 11月8日 | 山陰中央テレビ | 大山山岳写真展「CLIMBER 'SEYE2nd」の紹介 |
| 11月14日 | BSS | 鹿の食害について取材協力 |
| 11月15日 | 中海テレビ | 鹿の食害について取材協力 |

6 利用者のニーズの把握

(1) 把握の方法

利用者の満足度が向上するよう、以下の方法で利用者の要望の把握に努め、改善に取り組んだ。

- ・窓口での来館者とのコミュニケーションを大切にし、ニーズの把握に努めた。
- ・事業ごとにアンケートを行い、利用者の要望と感想をもとに改善点を相談した。
- ・団体利用の館内説明の際、展示等について感想を聞きだし、展示の改善に努めた。
- ・ホームページに「お問い合わせ」フォームを設け、質問、意見を受け付けニーズに対応できるよう努めた。

内容によっては、改善に向けて指導員会議の議題に取り上げ、指導員からの意見も参考にした。

(2) ニーズの実際

利用者のニーズを分析すると、自然観察会など大山自然歴史館の事業に関わることと展示等広く大山に関わることに大別できる。事業に関わることについては、中高年のリピーターが固定化する傾向があったが、若い人の参加者が増えるようになった。この2、3年コロナ下で定員を削減して実施したため、希望しても参加いただけない場合もあったので、多くの方に参加いただき幅広い年代に自然保護について考えていただけるよう機会を設けたい。

大山に関わる一般的な要望、問い合わせは、登山に関すること、動植物の状況、積雪、各施設へのアクセス等とそれに関わる資料等の要望があった。さらに、自然に関わる書籍の販売についての問い合わせもあった。

学校関係者の利用については、昨年に続き、西伯郡の小学校で「大山」をテーマにした学習を組み、当館を利用して学習を進める取り組みがあった。また、新型コロナウイルス感染症の影響もあり、大山登山のかわりに大山寺周辺を散策する活動を組み、その一つとして本館を見学する学校が増えた。昨年に続いて修学旅行で本館を見学する県内外の学校があり希望を聞いて館内解説をして対応したが、時間の都合で自由見

学を希望されるところも多かった。

(3) ニーズに対する対応

頂いた意見で回答等が必要なものは、できるだけ迅速にかつ誠実に対応するようにしている。そのため、職員による日常的な調査や現地確認作業などを行い、きめ細やかな情報収集によって、館内の掲示、マップ等の資料作成及びその提供により、利用者のニーズに応えられるようにしている。また、山岳スタッフ等による情報提供はホームページに載せたり掲示したりして、利用者の利便性を図るようにした。

学校関係では、当館のスタッフを学校に派遣し、大山登山の事前学習や総合的な学習の時間の講師として役立ててもらった。また、大山自然観察会指導員に依頼し、フィールドワークを行う活動もあった。修学旅行等、学校での団体見学については要望をできるだけ聞き、当館のスタッフが対応したり、クイズ用紙を配布し楽しく自由見学したりするよう努めた。一方、密にならないよう団体をグループに分け、時間差をつけて見学していただくことも考えた。

現地調査や情報提供例

- ・山岳スタッフによる調査（Ⅳ－（7））調査結果はボードで掲示
- ・キアシドクガ、ナラ枯れのしくみ、カエントケに対する注意
- ・旬の情報として 季節の花々の写真、秋の七草、紅葉のしくみ等の解説
- ・随時 大山の状況について調査（植生や変化、降雪等）
ホームページや館内のボードで掲示
Twitterによる情報提供

7 その他

(1) 他団体、地域との協力、連携、情報提供等（報道関係を除く）

| | |
|-------|------------------------------------|
| 4月13日 | 美化パトロールに参加 |
| 4月17日 | 船上山山焼き現地視察 |
| 4月22日 | 鏡ヶ成湿原保全再生事業（草焼き）に協力 |
| 4月26日 | 環境省植物分類調査員の来館に情報提供 |
| 5月20日 | 大山山岳環境保全協議会設立総会に出席 |
| 5月23日 | とっとり生物多様性連絡協議会に出席 |
| 5月25日 | 米子市立弓ヶ浜小学校で総合的な学習の時間のゲストティーチャーを務める |
| 5月27日 | 豪円山キャンプ場希少植物現地調査に協力 |
| 5月30日 | 登山道整備に協力 |
| 6月1日 | 日南町林業アカデミーの講師を務める |
| 6月5日 | 大山夏山開き神事に参加 |
| 6月6日 | 日野川の源流と流域を守る会第1回幹事会に出席 |
| 6月9日 | 大山町文化財審議会に出席 |

| | |
|--------|---|
| 7月5日 | サントリー社員研修で講師を務める |
| 7月9日 | 「一木一石運動」の石集めに参加 |
| 7月12日 | 第1回史跡大山寺旧境内整備検討委員会に出席 |
| 7月13日 | 第1回大山隠岐国立公園鏡ヶ成保全再生活用協議会に出席 |
| 7月14日 | もひとり神事に参加 |
| 8月1日 | 大山森林生態系保護地域保全管理協力員総会に出席 |
| 8月2日 | 鳥取県立白鳳高校初任者研修の講師を担当 |
| 8月8日 | 日南町教育委員会の依頼を受け、大山の自然について講演 |
| 8月11日 | 不法盗掘防止キャンペーンに参加 |
| 8月23日 | 大山町まると講座で「大山町に生息する希少生物の今」について講演 |
| 10月6日 | 第2回史跡大山寺旧境内整備検討委員会に出席 |
| 10月11日 | 大山公民館主催「大山カレッジ」の講師を務める |
| 10月14日 | 美化パトロールに参加 |
| 10月15日 | 大山古道整備に参加 |
| 10月19日 | 大山夏山登山道整備に係る設計検討会にリモート参加 |
| 10月21日 | 鏡ヶ成保全活動ワークショップに参加 |
| 10月22日 | 県植樹祭に参加 |
| 11月11日 | 鏡ヶ成秋の保全再生作業に参加 |
| 11月16日 | 大山町文化財審議委員会に出席 |
| 11月30日 | 鏡ヶ成ワークショップに参加 |
| 12月1日 | 3館合同（大山観光局、自然公園財団、大山自然歴史館）消防訓練、AED研修に参加 |
| 12月9日 | 鳥取県立博物館協議会に出席 |
| 12月12日 | 下山キャンプ場工事に伴う環境調査に立会 |
| 12月23日 | 第2回大山隠岐国立公園鏡ヶ成保全再生活用会議に出席 |
| 12月27日 | 科学系部活動合同合宿における講演及びフィールドワークの講師を務める |
| 1月19日 | 第3回史跡大山寺旧境内整備検討委員会に出席 |
| 3月3日 | 日野川の源流と流域を守る会の総会に参加し、講演する |
| 3月13日 | 第3回大山隠岐国立公園鏡ヶ成保全再生活用会議に出席 |
| 3月14日 | 大山のナラ枯れを考えるワークショップに参加 |
| 随時 | 登山道の状況、野草の開花情報 |
| 随時 | 歴史館周辺環境整備 |
| 随時 | 各報道機関の大山取材（紅葉、初冠雪等）に協力（随時） |

Ⅲ 収支状況

別表 3

Ⅳ 管理施設の職員に係る雇用条件及び労働状況

(1) 大山自然歴史館職員構成（大山自然歴史館在勤職員）

館長 (1)

マネージャー (1)

学芸解説員 (2)

非常勤職員 (2)

(2) 外部スタッフ

大山自然歴史館運営委員 (7)

大山自然観察会指導員 (34) <分野：地 6、植 10、動 10、歴 8> 3年4月1日現在

山岳情報スタッフ (3)

(3) 勤務体制

常勤職員 4名のシフト制勤務とし、常時 2名以上の職員が在駐する。

勤務時間は午前 8 時 30 分より 17 時 15 分までとし、途中 1 時間の休憩をはさむ。

(4) 人材育成

積極的に職員研修を計画し、職員の資質の向上を図る。

主な研修内容 ア 大山に関わること（自然、歴史、文化、自然保護等）

イ 大山自然歴史館の運営に関わること

ウ 接遇研修

エ 危機管理、安全研修

オ その他

(5) 職員研修の状況

| | |
|--------|-------------------------------|
| 随時 | 主催事業事前調査、打ち合わせ |
| 随時 | 山岳、季節情報、動植物調査 |
| 随時 | 事業に関わる専門性向上研修 |
| 4月16日 | 大山自然歴史館指導員研修「大山寺にある歌碑・文学碑の詳細」 |
| 5月1日 | SNS研修「SNSの利用とTwitterの登録」 |
| 8月4日 | 不当要求行為等対策責任者研修 |
| 9月2日 | 大神山神社奥宮保存修理現場見学研修 |
| 9月30日 | 大山寺歴史解説勉強会 |
| 10月4日 | 大山自然公園指導員の会現地研修「ジオパークの取組」 |
| 10月25日 | 国有林の森林計画に関する懇談会 |
| 11月8日 | 弓ヶ浜半島フォーラム |

| | |
|--------|---------------------------------|
| 11月19日 | 大山自然公園指導員の会研修会「大山の自然」 |
| 12月1日 | 消防避難訓練 A E D 講習 |
| 2月7日 | ホシザキ野生生物研究所研究報告会 |
| 3月11日 | 木谷沢周辺エリア利用ガイドライン策定のための共同研究成果報告会 |
| 3月12日 | 山焼き講習会（オンライン研修） |

(6) 会議等（歴史館主催）

| 期 日 | 内 容 |
|--------|-----------------|
| 4月16日 | 第1回大山自然観察会指導員会議 |
| 11月19日 | 第2回大山自然観察会指導員会議 |
| 3月27日 | 大山自然歴史館運営協議会 |

(7) 情報収集

山岳情報スタッフの実績

| | 回数 | コース | 備考 |
|-----|----|-------------------|---------------|
| 4月 | 3 | 夏山登山道、鏡ヶ成、ユートピア | 観察会下見、登山道の状況 |
| 5月 | 4 | ユートピア、川床道、毛無山、地獄谷 | 登山道の状況 登山道整備 |
| 6月 | 2 | 夏山登山道、ユートピア | 山頂祭、花の情報 |
| 7月 | 2 | 夏山登山道、ユートピア | 登山道の状況 もひとり神事 |
| 8月 | 1 | ユートピア | 花の情報 |
| 9月 | 0 | | |
| 10月 | 2 | 川床～一向平 ユートピア | 紅葉の情報、登山道の状況 |
| 11月 | 0 | | |
| 12月 | 1 | 夏山登山道 | 初冠雪、積雪期の状況 |
| 1月 | 0 | | 積雪期 |
| 2月 | 0 | | 積雪期 |
| 3月 | 0 | | 積雪期 |

(8) 学芸スタッフによる活動（別途資料添付）資料3

- ・企画展の展示補助（会場設営含む）
- ・企画展等の展示用イラストおよびグラフィック作成
- ・印刷物のデザイン
- ・イベント準備、会場設営補助
- ・所蔵資料の整理、資料作成補助
- ・野外活動の補助

V 障がい者就労施設及びシルバー人材センター等からの物品、役務の調達実績

(1) 障がい者雇用について

現在、障がい者を雇用していない。

(2) 男女共同参画推進企業の認定・基準適合の一般事業主の認定について

男女共同参画推進企業に認定されていない

(3) ISO14001 または TEAS I 種規格に基づく環境管理システムについて

認証登録されていない

「法人等の社会的責任の遂行状況」に掲げられた各事項に関しては、認定、認証等を受けていないが、女性職員の積極的活用、省資源、省エネルギーなど環境保全に取り組んでいる。また、障がい者雇用の取り組みとして、引き続き「柿の木村共同作業所に清掃業務を委託している。

(4) 障がい者就労施設及びシルバー人材センター等からの物品、役務の調達実績

| 調達時期 (年月を記入) | 調達物品名称 | 調達先の名称 | 調達数量 (単位も含めて記入) | 調達金額 (円) | 備考 |
|------------------|--------|--------|--------------------|--------------------|----|
| 毎月2回(原則第2、第4火曜日) | 清掃業務 | | 一式 | 120,000円 (1年総計) | 税込 |
| | | | | | |
| | | | | | |
| | | | | | |

資料

- 1 別表1, 2, 3
- 2 今年度使用したチラシ等
 - ・イベントカレンダー
 - ・チラシ
 - ・事業個別チラシ
- 3 学芸スタッフが作成した企画展パネル

資料 1

別表1

| | 4月 | 5月 | 6月 | 7月 | 8月 | 9月 | 10月 | 11月 | 12月 | 1月 | 2月 | 3月 | 年計 |
|---------------------|--------|--------|--------|---------|---------|---------|---------|---------|---------|---------|---------|---------|-----------|
| 水道(m ³) | 10 | 9 | 6 | 7 | 9 | 8 | 13 | 15 | 8 | 8 | 3 | 6 | 102 |
| 上水使用料(円) | 1,206 | 1,052 | 898 | 898 | 1,052 | 898 | 1,668 | 1,976 | 898 | 898 | 898 | 898 | 13,240 |
| 下水使用料(円) | 2,095 | 2,095 | 2,095 | 2,095 | 2,095 | 2,095 | 2,527 | 2,815 | 2,095 | 2,095 | 2,095 | 2,095 | 26,292 |
| 電気(khw) | 2,618 | 2,693 | 2,622 | 3,002 | 3,075 | 2,312 | 2,704 | 2,706 | 3,025 | 3,040 | 2,877 | 2,759 | 33,433 |
| 使用料(円) | 78,547 | 80,905 | 80,252 | 147,128 | 158,807 | 142,628 | 155,109 | 154,194 | 166,570 | 158,226 | 151,492 | 144,732 | 1,618,590 |

別表2

| | 4月 | 5月 | 6月 | 7月 | 8月 | 9月 | 10月 | 11月 | 12月 | 1月 | 2月 | 3月 | 年計 |
|---------|-------|-------|-------|-------|-------|-------|-------|-------|-------|-------|-------|-------|--------|
| 入館者数(人) | 2,321 | 4,512 | 2,836 | 3,879 | 3,788 | 3,284 | 5,985 | 5,462 | 1,382 | 1,247 | 1,465 | 1,850 | 38,011 |

| 区分 | 番号 | 項目 | 第13期予算 | 決算額 | 備考 |
|--------------|------|------------|------------|------------|-------------------------------------|
| 収入 | 1 | 県委託料 | 30,700,000 | 30,998,000 | 令和4年度当初委託金30,700,000円+光熱費増額298,000円 |
| | | 合計 | 30,700,000 | 30,998,000 | |
| 支出 | | 支出計(A)+(B) | 30,700,000 | 29,650,378 | |
| | | 施設管理費(A) | 26,760,000 | 27,013,107 | |
| | 1 | 人件費 | 17,440,000 | 18,605,134 | 給与、賞与、雑給、法定福利費 |
| | 2 | 普通旅費 | 60,000 | 30,616 | |
| | 3 | 需用費 | 3,000,000 | 2,958,026 | |
| | | 修繕費 | 1,000,000 | 774,950 | 冷暖房ファン、プロジェクター修理 |
| | | 光熱水費 | 1,700,000 | 1,940,536 | 電気、水道、燃料 |
| | | 消耗品 | 300,000 | 242,540 | 衛生、清掃用品、AEDバッテリー交換他 |
| | 4 | 役員費 | 500,000 | 684,528 | |
| | | 通信料 | 350,000 | 333,913 | 電話・テレビ・新聞 |
| | | 手数料 | 100,000 | 323,725 | 振込手数料、勤怠・ネットバンキング等システム利用料、サーバー保守料 |
| | | 保険料 | 50,000 | 26,890 | 賠償責任保険、イベント保険 |
| | 5 | 使用料・賃借料 | 300,000 | 234,325 | セコム等リース等、土地使用料 |
| | 6 | 委託料 | 2,800,000 | 2,250,425 | 清掃・保守点検等 |
| | 7 | 備品購入費 | 300,000 | 233,373 | サーバー、備品減価償却費 |
| | 8 | 租税公課 | 2,300,000 | 2,016,680 | 消費税等 |
| | 9 | 研修費 | 60,000 | 0 | |
| | | 事業費(B) | 3,940,000 | 2,637,271 | |
| | | 事業小計 | 3,820,000 | 2,637,271 | |
| | 1 | 特別旅費 | 0 | 0 | |
| | 2 | 需用費 | 2,040,000 | 1,377,313 | |
| | | 消耗品費 | 500,000 | 493,293 | プロジェクターランプ、観察会用双眼鏡、フォトフレーム他 |
| | | 食糧費 | 90,000 | 50,707 | |
| | | 事業費 | 200,000 | 23,384 | ワークショップ関連費用他 |
| | | その他 | 350,000 | 3,000 | |
| | | 印刷製本費 | 900,000 | 806,929 | パンフレット、チラシ印刷、コピー使用料 |
| | 3 | 役員費 | 780,000 | 566,809 | |
| | | 輸送料 | 130,000 | 66,308 | メール便 |
| | | 広告料 | 650,000 | 500,500 | 新聞、フリーペーパー広告料 |
| | 4 | 報償費 | 1,000,000 | 693,150 | スタッフ、指導員、講師謝金 |
| | 5 | 予備費 | 120,000 | 0 | |
| | | 合計 | 30,700,000 | 29,650,378 | |
| | 営業利益 | | | 0 | 1,347,622 |
| 営業外収益 | | 受取利息 | | 195 | |
| | | 雑収入 | | 6,925 | |
| | | 合計 | | 7,120 | |
| 営業外費用 | | | | 0 | |
| 経常利益 | | | | 1,354,742 | |
| 特別利益 | | | | 0 | |
| 特別損失 | | | | 0 | |
| 税引前純利益 | | | | 1,354,742 | |
| 法人税、住民税及び事業税 | | | | 279,010 | |
| 当期純利益 | | | | 1,075,732 | |
| 前期繰越利益 | | | | 28,354,952 | |
| 当期末処分利益 | | | | 29,430,684 | |

資料 2

今年度使用したチラシ等

イベント一覧

| 開催日 | 開催時間 | 開催場所 | 内容 |
|-----------------|-------------|---------|-------------|
| 4/19(日) | 10:00~15:00 | 大山自然歴史館 | 「野あそび お絵かき」 |
| 4/23(土) | 9:00~17:00 | 大山自然歴史館 | 「大山の仲間たち」 |
| 5/2(日) | 10:00~14:00 | 大山自然歴史館 | 「大山自然観察会」 |
| 5/11(土) | 10:30~21:00 | 大山自然歴史館 | 「ゲンジボタル観察会」 |
| 5/16(月) | 9:00~17:00 | 大山自然歴史館 | 「大山の仲間たち」 |
| 5/18(土) | 16:00~18:00 | 大山自然歴史館 | 「大山民話の夕べ」 |
| 5/21(日)~5/12(日) | 9:00~17:00 | 大山自然歴史館 | 「大山の仲間たち」 |

鳥取県立大山自然歴史館

2022年度 イベントカレンダー

| 開催日 | 開催時間 | 開催場所 | 内容 |
|-----------------|-------------|---------|-------------|
| 4/19(日) | 10:00~15:00 | 大山自然歴史館 | 「野あそび お絵かき」 |
| 4/23(土) | 9:00~17:00 | 大山自然歴史館 | 「大山の仲間たち」 |
| 5/2(日) | 10:00~14:00 | 大山自然歴史館 | 「大山自然観察会」 |
| 5/11(土) | 10:30~21:00 | 大山自然歴史館 | 「ゲンジボタル観察会」 |
| 5/16(月) | 9:00~17:00 | 大山自然歴史館 | 「大山の仲間たち」 |
| 5/18(土) | 16:00~18:00 | 大山自然歴史館 | 「大山民話の夕べ」 |
| 5/21(日)~5/12(日) | 9:00~17:00 | 大山自然歴史館 | 「大山の仲間たち」 |

2022年度 イベントカレンダー



愛鳥週間写真展「大山の仲間たち」

鳥の図鑑よりも生き生きとした写真が楽しめます。大山の仲間たちを写真で紹介します。

牧田教介、千村茂司、神庭賢一、河野利晴
2F交流スペース

2022年
4/23(土)
5/16(月)
9:00~17:00
無料

会期中無休
入場無料

春の大山自然観察会

観察会指導員の解説を聞きながら、新鮮の大山の仲間たちをみます。

5/16・18・22・24

●時間 9:00~12:00(雨天は中止) ●参加費 無料
●集合場所 大山自然歴史館 ●集合時間 無料
●申し込み 4/16(月)まで、電話またはメール

春の野鳥観察会

専門の指導員と一緒に、大山周辺のブナ林で生活している野鳥を観察します。

5/16 ●参加費 20円

●時間 17:00~19:00 ●集合場所 大山自然歴史館
●申し込み 4/16(月)まで、電話またはメール
●集合時間 17:00(雨天は中止) ●参加費 20円(集合料)

鳥取県立大山自然歴史館 TEL 0859-52-2327

4/19(日) スケッチ教室 「野あそび お絵かき」

春の山、花、木、草、水、空、山をスケッチして、お絵かきを楽しみます。お絵かきを通して、自然の美しさを表現します。

時間 10:00~15:00
料金 無料(材料費別)
集合時間 9:30(集合場所)
集合場所 大山自然歴史館
集合時間 9:30(集合場所)

4/23(土) 元谷観察会

春の山、花、木、草、水、空、山を観察し、自然の美しさを表現します。

時間 9:00~14:00
料金 無料(材料費別)
集合時間 8:30(集合場所)
集合場所 大山自然歴史館
集合時間 8:30(集合場所)

5/2(日) 大山自然観察会

観察会指導員の解説を聞きながら、新鮮の大山の仲間たちをみます。

時間 10:00~14:00
料金 無料(材料費別)
集合時間 9:30(集合場所)
集合場所 大山自然歴史館
集合時間 9:30(集合場所)

5/11(土) ゲンジボタル観察会

ゲンジボタルの生態を観察し、自然の美しさを表現します。

時間 10:30~21:00
料金 無料(材料費別)
集合時間 10:00(集合場所)
集合場所 大山自然歴史館
集合時間 10:00(集合場所)

5/16(月) 大山の仲間たち

鳥の図鑑よりも生き生きとした写真が楽しめます。大山の仲間たちを写真で紹介します。

時間 9:00~17:00
料金 無料

5/18(土) 大山民話の夕べ

大山の民話を聞き、自然の美しさを表現します。

時間 16:00~18:00
料金 無料(材料費別)
集合時間 15:30(集合場所)
集合場所 大山自然歴史館
集合時間 15:30(集合場所)

イベントのお申し込みについて

●お申し込みは電話またはメールでお願いします。電話:0859-52-2327 FAX:0859-52-2330 メール:okata@yamada-nature-museum.jp
●お申し込みは4/16(月)まで、電話またはメールでお願いします。
●お申し込みは4/16(月)まで、電話またはメールでお願いします。
●お申し込みは4/16(月)まで、電話またはメールでお願いします。

鳥取県立大山自然歴史館
Yamada Museum of Nature and History
〒680-0318 鳥取県鳥取郡大山町大山4-3-1 TEL 0859-52-2327 FAX 0859-52-2330
http://yamada-nature-museum.jp/
営業時間 9:00~17:00(雨天は中止) 入場無料
※休館日 4/29(日) 5/3(日) 5/4(日) 5/5(日) 5/6(日) 5/7(日) 5/8(日) 5/9(日) 5/10(日) 5/11(日) 5/12(日) 5/13(日) 5/14(日) 5/15(日) 5/16(日) 5/17(日) 5/18(日) 5/19(日) 5/20(日) 5/21(日) 5/22(日) 5/23(日) 5/24(日) 5/25(日) 5/26(日) 5/27(日) 5/28(日) 5/29(日) 5/30(日) 5/31(日)

2022年 春のチラシ

大山のチョウ

企画展



利根川を挟んで、50年以上にわたる大山のチョウを題材に描かれている絵師高橋正太郎の写真を通じて、大山のチョウと自然の営みを紹介します。

2022年 7/16(土) ▶ 8/21(日)
会期中無休/入場無料
9:00~17:00 (最終入場16:00)
2F 交流スペース

昆虫観察会
夏の昆虫観察会を開催します。観察の仕方、採集の仕方、標本の作り方、観察の楽しみ方などを紹介します。

開催日：6/25(日) 【申込期間】6/10(日)~11(日)
定員 20名
料 金 1,000円~1,300円
集合場所：鳥取県立大山自然歴史館
※ 料金は、1,000円(小学生)

夏の大山自然観察会
開催日：7/24(土)~31(日) 8/7(日)~14(日)
観察会開催の期間(雨天・休館日、延期、中止、追加・欠席)を要約します。大山の自然観察会です。

料 金：9,000~12,000円
(小学生は半額です)
集合場所：鳥取県立大山自然歴史館
※ 料金は、9,000円(小学生)

夜の昆虫観察会 料 金 15名
開催日：7/23(日) 【申込期間】6/26(日)~11(日)
夜の昆虫観察会を開催します。夜の大山の自然観察会です。採集の仕方、標本の作り方、観察の楽しみ方などを紹介します。

料 金：9,000~12,000円
(小学生は半額です)
集合場所：鳥取県立大山自然歴史館
※ 料金は、9,000円(小学生)

鳥取県立大山自然歴史館 TEL 0859-52-2327

植物画展「植物画6人の作家展」

山本 洋子、野村 浩子、大野 浩子、高橋 正太郎、山本 洋子、野村 浩子

画壇で活躍する6人の作家が、それぞれに植物の美しさを表現しています。

2022年 6/18(土) ▶ 7/10(日)
9:00~17:00 (最終入場16:00)
鳥取県立大山自然歴史館 2F 交流スペース

「ヒメボタル観察会」
開催日：7/9(土) 9:00~21:00
集合場所：鳥取県立大山自然歴史館
定員：20名
料 金：1,500円(小学生)
観覧期間：6/18(土)~20(日)

「写真の構図を学ぼう」
開催日：7/13(水) 9:00~10:00
集合場所：鳥取県立大山自然歴史館
定員：10名
料 金：1,500円(小学生)
観覧期間：6/22(土)~23(日)

「中秋の名月と秋の七草観察会」
開催日：9/10(日) 9:00~10:00
集合場所：鳥取県立大山自然歴史館
定員：20名
料 金：1,500円(小学生)
観覧期間：8/22(土)~23(日)

イベントのお申し込みについて
●申し込みの受付期間中、電話(0859-52-2327)・FAX(0859-52-2330)・メール(daisen@daisei-museum.jp)・HP(0859-52-2310) 鳥取県立大山自然歴史館から申し込みいただけます。
●参加費は5,000円です。参加費は当日現金、現金、クレジットカードでの支払いが可能です。
●申込期間が満了した時、メール・FAXは受付終了となります。HPは受付終了まで受付です。
●応募者多数の場合は抽選とし、当選に選ばれた方とさせていただきます。定員超過は20名です。

鳥取県立大山自然歴史館
Daisen Museum of Natural History
1780-2710 鳥取県鳥取市大山4-2-30(大山自然歴史館)
TEL 0859-52-2327 FAX 0859-52-2330
HP: http://daisen-museum.jp/

大山と水

企画展

「大山の水」は、大山の自然環境と水との関係について、その歴史、地理、生態、文化、産業など、さまざまな視点から、大山の水の歴史と文化を、写真とイラストを通じて紹介します。

2022年 9/23(金・祝) ▶ 10/23(日)
9:00~17:00 (最終入場16:00)
2F 交流スペース 会期中無休 入場無料

大山版画展
日本版画精山陰支部
8/27(土) ▶ 9/19(日・祝)
9:00~17:00 (最終入場16:00)
交流スペース 入場無料

CLIMBER'S EYE 2nd
山本 洋子、野村 浩子、大野 浩子、高橋 正太郎、山本 洋子、野村 浩子
10.26 Wed. ▶ 11.16 Wed.
9:00~17:00 (最終入場16:00)
交流スペース 入場無料

鳥取県立大山自然歴史館 TEL 0859-52-2327

2022年 夏のチラシ

9/17(日) 9:00~13:00 「大山歴史散歩 阿保稲荷」
料 金：1,000円(小学生半額)
観覧期間：8/17(日)~18(日)

9/20(水) 10:00~13:00 「野あそび お絵かき」
料 金：1,000円(小学生半額)
観覧期間：8/17(日)~18(日)

10/15(日) 10:00~13:00 「大山の文学めぐり」
料 金：1,000円(小学生半額)
観覧期間：8/17(日)~18(日)

10/2(土)、9(土)、16(土)、23(土)、30(土) 毎週日曜日 「秋の大山自然観察会」
料 金：1,000円(小学生半額)
観覧期間：8/17(日)~18(日)

10/29(土) 9:00~16:30 「大山道自然観察会」
料 金：1,000円(小学生半額)
観覧期間：8/17(日)~18(日)

11/12(日) 9:00~13:00 「秋の野鳥観察会」
料 金：1,000円(小学生半額)
観覧期間：8/17(日)~18(日)

鳥取県立大山自然歴史館
Daisen Museum of Natural History
1780-2710 鳥取県鳥取市大山4-2-30(大山自然歴史館)
TEL 0859-52-2327 FAX 0859-52-2330
HP: http://daisen-museum.jp/

資料 3

学芸スタッフが作成した企画展パネル

企画展

大山のチョウ

2022年7/16(土)～8/21(日)

鳥取県立大山自然歴史館

会期中無休・入場無料

9時～17時(最終日は15時まで)

2F交流スペース

2022 企画展 **大山と水**

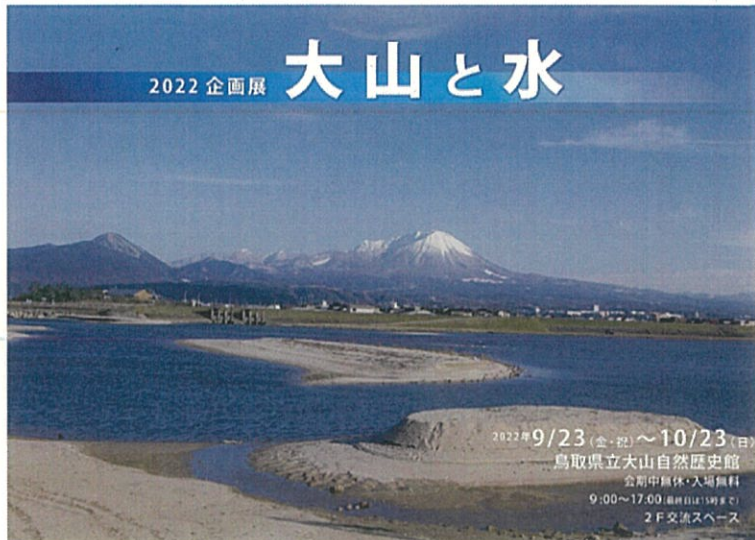

2022年9/23(金・祝)～10/23(日)

鳥取県立大山自然歴史館

会期中無休・入場無料

9:00～17:00(最終日は15時まで)

2F交流スペース



愛鳥週間写真展

大山の仲間たち

会期中無休・入場無料
9時～17時

CLIMBER'S EYE^{2nd}

「大山」に魅せられたクライマー達の写真展

HIOKI Masahiro
NOMURA Kosuke
UGAI Hiroki
WATANABE Satoru

植物画 6人の作家展

2022年6月18日(土)～7月10日(日)

9時～17時(最終日は15時まで) 会期中無休

いわたさいこ/野村由美子/青木栄里

堀江 隆/古澤多佳子/石原淳子

大山版画展

日本版画院山陰支部

2022年8月27日(土)～9月19日(月・祝)

9:00～17:00(最終日は15時まで) 入場無料

 鳥取県立大山自然歴史館

公募展 大山



時間 9:00～17:00 最終日は15時まで
場所 2階 交流スペース

大山版画展

日本版画院山陰支部

「今帰ったぞー!!」



日本版画院は、1929年に創立されたついでにより組織されました。
鳥取県内では、独特な特色と伝統のあつた鳥取県立大山自然歴史館の
専属・専任に委託しました。このたび、大山で日本版画院山陰支部
会による15点も展示します。

鳥取県立大山自然歴史館

8月27日(土)～9月19日(月・祝)

9時～17時(最終日は15時まで)
2階交流スペース 入場無料

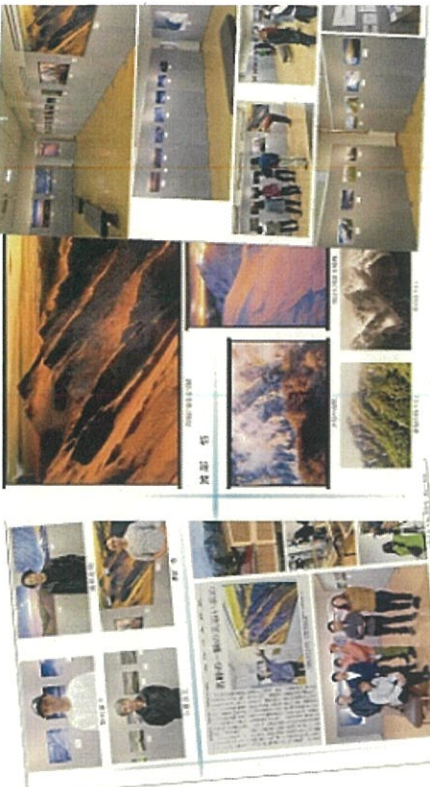

イベントカレンダーイラスト作成

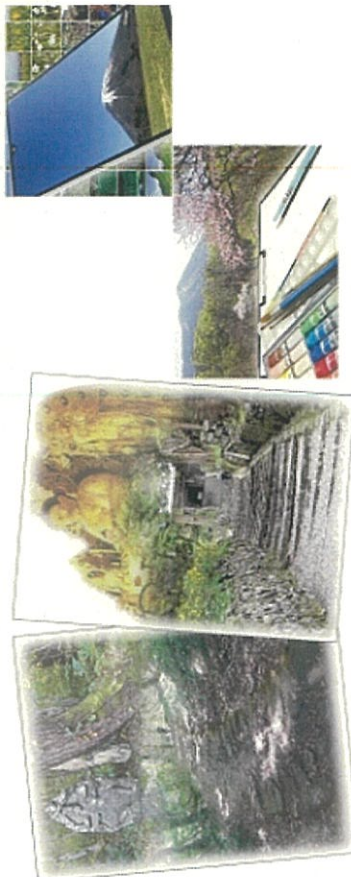

冬のチラン作成



企画展示パネル作成

一般展示報告作成

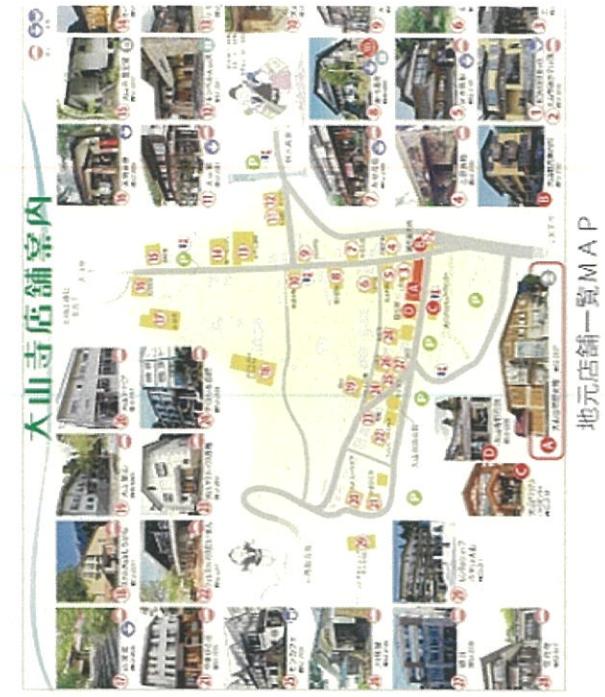

地元店舗一覧MAP