

第64回

全国植樹祭

感じよう 森のめぐみと 緑の豊かさ

とっとり 2013

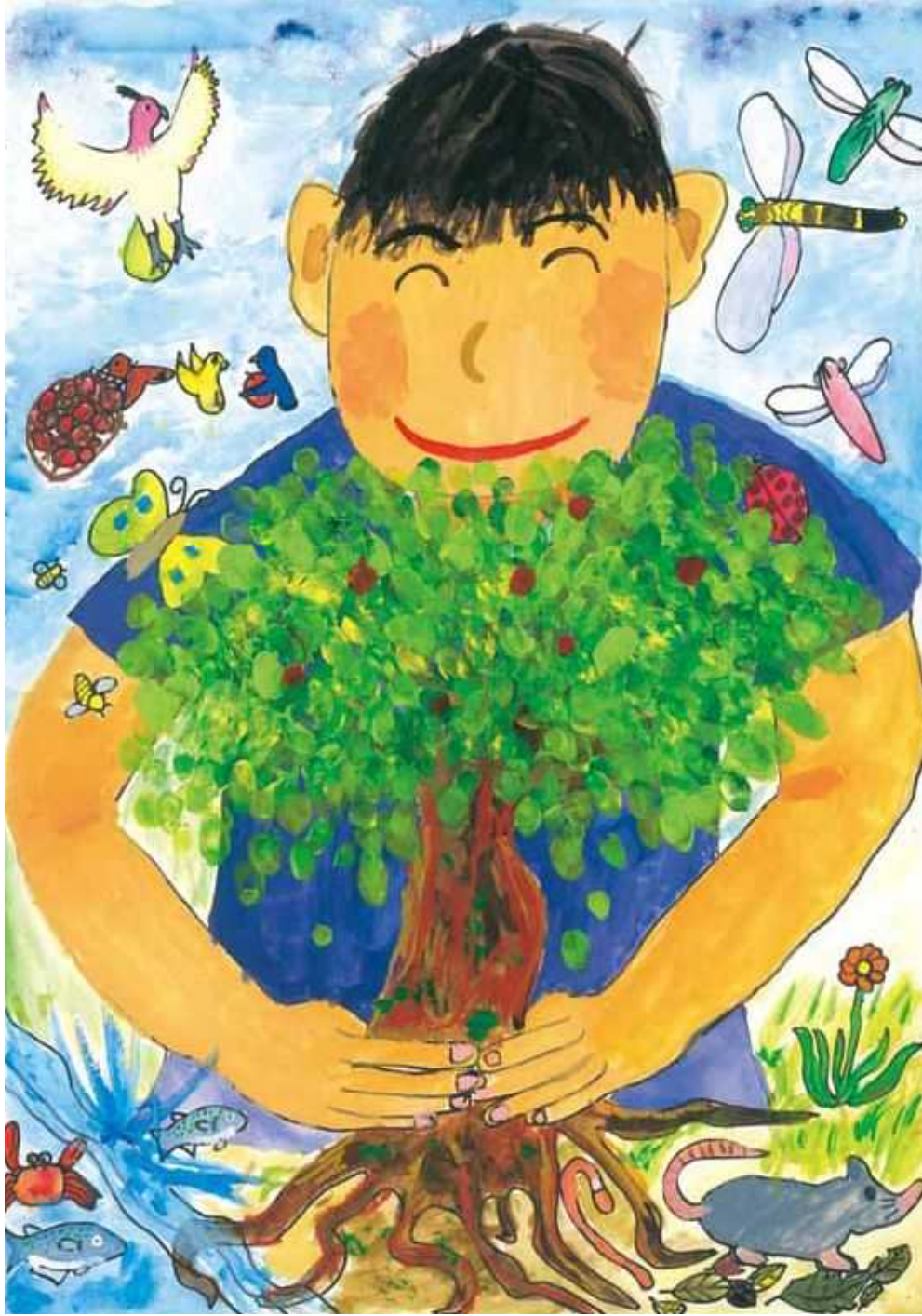

応募ガイド

一般参加者募集

参加無料

募集期間 平成24年11月1日(土)~12月25日(火) 午後5時15分 ※12月25日の消印まで有効

開催日 平成25年5月26日(日)

会場 [式典会場] とっとり花回廊 (西伯郡南部町)
[植樹会場] とっとり花回廊いやしの森 (西伯郡伯耆町)
国立公園 奥大山鏡ヶ成高原
めぐみの森 (日野郡江府町)

募集人数 約800名 (応募者多数の場合は抽選)

応募資格 鳥取県内にお住まいの方

参加行事内容 [式典行事] プロローグ、記念式典、エピローグ
[植樹行事] 記念植樹
[おもてなし広場] 特産品や飲食物の販売、森林・林業関係等の展示紹介等

第64回全国植樹祭応募ガイド

1. はじめに



全国植樹祭とは、豊かな国土の基盤である森林や緑に対する国民的理解を深めるため、毎年春季に天皇后両陛下ご臨席のもと、公益社団法人国土緑化推進機構と開催県の共催により行う、国土緑化推進運動の中心的行事です。鳥取県では、昭和40年5月に西伯郡大山町上横原で第16回大会を開催しており、第64回大会は48年ぶり2回目の開催となります。

第64回全国植樹祭は、「感じよう 森のめぐみと 緑の豊かさ」を大会テーマとし、豊かな環境を次の世代に引き継ぐため、わが国の「持続可能な森林づくり」を始める契機として開催します。また、森林資源の循環利用を図りながら森林の機能を回復させるとともに、県民全体で環境先進県「とっとり」の活動を県内外に発信し、将来にわたって、森と親しみながら共生していく社会の実現を目指します。

第64回全国植樹祭へ幅広い世代から多くの県民の方々にご参加いただくため、大会への参加者を公募します。

2. 募集区分



鳥取県内在住の「個人(1名)」又は「団体(グループ、家族等2名以上)」とします。

3. 応募資格等



(1) 共通事項

式典当日は、第64回全国植樹祭鳥取県実行委員会(以下、「実行委員会」という。)が用意するバスで指定集合地と会場間を往復していただきます。

なお、指定集合地は、実行委員会が個人または団体(代表者)の住所、所在地をもとに指定する集合場所です。

このため、大会当日の朝、指定時間までに集合できることが必要となります。

※1 自家用車等の一般車両での式典参加のための会場入りはできません。

※2 指定集合地は、各市町村に設ける予定です。

※3 地域によって、集合時間が午前5時頃になる場合があります。

(2) 募集区分「個人」について(1名での応募)

平成25年4月1日現在で満18歳以上の鳥取県内にお住まいの方

(3) 募集区分「団体」について(2名以上での応募)

① **応募者全員が県内に在住されている団体とします。(家族や友人と一緒に参加を希望する、あるいは職場や学校のグループで参加を希望する場合は、全て「団体」扱いとなります。)**

② 平成25年4月1日現在で満6歳(小学校1年生)以上18歳未満の方の応募も可能ですが、その場合、成人(平成25年4月1日現在で満20歳以上)を団体の代表者としてください。代表者が保護者でない場合は、保護者の承諾を得ていることが申し込み要件となります。

③ **満6歳未満の方は、保護者同伴でも応募いただけません。**

※1 **団体あたりの応募人数の上限は40人とします。40人を超える場合には、2つ以上の団体に分けて応募してください。**



4. 応募用紙の記入についての注意事項



(1) 共通事項

① **応募用紙提出後の応募者の変更はできません。**

② 応募用紙は、「個人」、「団体」を問わず指定するものを使用してください。

ただし、「団体」の場合、応募用紙1団体につき記載可能な人数が、代表者を含めて6人までとなりますので、7人目以降の構成員のある団体の構成員については、応募用紙をコピーして2枚目以降に記載してください。

③ **応募は1名につき1回限りとします。(「個人」と「団体」とで重複しないようご注意ください。)**

④ 車イスで参加される方は、応募用紙の「車イス利用」欄の「有」に○をしてください。また、介助が必要な方は、「介助」欄の「要」に○をしてください。(この場合は、「団体」で応募いただくとともに、介助者についても応募用紙に記入してください。)

※ 座席等について配慮いたします。

⑤ 持病、食物アレルギーや蜂アレルギー等、大会の参加にあたって、特に注意が必要な事項がありましたら、「特記事項」欄に内容を記載してください。

⑥ 事実を偽っての応募は無効とします。

※ 大会当日は、早朝からバスでの移動となり、式典中は席から離れることができないなど行動に制約がありますので、小学校低学年の児童や体力に不安のある方については、よくご検討のうえ、ご応募をお願いします。

(2) 「団体」での応募について

応募や名簿の作成は、団体の代表者が一括して行ってください。応募の際、団体の代表者は下記事項にご留意ください。

・ 各構成員について、個人や他の団体に重複した申し込みとなっていないことを確認してください。

・ 各構成員について、平成25年4月1日現在で満6歳以上18歳未満がいる場合、保護者の承諾を得ていることが申し込み条件です。

・ 個人情報の利用目的について、各構成員(18歳未満の場合は保護者)へ周知してください。※「[8. 個人情報の取扱いについて](#)」を参照

・ 緊急時等の各構成員の連絡先を把握しておいてください。

<学校単位での応募の注意事項>

・ 学校単位で応募する場合、開催日が翌年度になることにご注意ください。(応募用紙に記載された代表者(引率者)及び児童・生徒が参加者となります。学年や学級の指定ではありません。)

・ 応募用紙提出後の応募者の変更はできません。ただし、学校の教員(引率者)の異動等による変更が生じた場合は、速やかに実行委員会へご連絡をお願いします。

※ 変更の連絡は、平成25年4月8日(月)までとさせていただきます。



5. 参加者の決定



応募多数の場合は、実行委員会が実施する抽選により参加者を決定します。

- ・当選者へは、平成 25 年 2 月頃、結果を通知するとともに参加の意思確認を行いますので、同封の返信ハガキで、参加の可否をお知らせください。確認に応じられない場合は、当選は無効とします。
- ・参加の意思確認後、当選者へは、指定集合地や集合時間などを記載した案内状を平成 25 年 5 月上旬頃に実行委員会から送付します。
- ・当選無効や辞退により募集人員に達しなかった場合は、平成 25 年 3 月末までに繰上げ当選者を決定します。
- ・最終的な当選者の確定は、平成 25 年 3 月末を予定しています。したがって、落選の通知は平成 25 年 4 月以降の予定です。
- ・参加可否決定についての電話等による問い合わせには応じかねます。

6. 参加決定後の注意事項



- (1)当日参加できる方は応募者本人に限ります。代理の参加や権利の譲渡については、家族間においても認められません。
- (2)参加できなくなった場合には、速やかに実行委員会までご連絡ください。ただし、一度キャンセルされると復活参加はできません。
- (3)応募後の転居等により、住所が変わった場合には、速やかに実行委員会までご連絡ください。

7. 大会当日の行動について



係員の指示、案内、誘導等に従ってください。

(1)準備、服装、携行品等

- ①指定集合地での受付の際は、本人確認をさせていただきますので、案内状と身分証明書（運転免許証、パスポート、健康保険証、写真付き住民基本台帳カード等）を必ず携帯してください。また、指定集合地での受付以外でも係員等から本人確認を求められた場合は、これに応じなければなりません。
- ②会場には実行委員会が定める物品（貴重品、カメラ等）を除き、手荷物は一切持ち込めません。また、会場入場時、金属探知機検査、手荷物検査を実施します。
- ③当日の参加費は無料です。また、昼食（お弁当）、帽子、雨具（合羽）等は実行委員会が用意します。

(2)当日の集合場所、移動方法

- ①当日は、早朝の午前 5 時～6 時頃に招待者ごとに事務局が指定する各市町村に設けた指定集合地に集合していただき、帰りは、同じ指定集合地での解散となります。解散時間は、午後 5 時～6 時頃を予定しています。（交通事情等により遅くなる場合があります。）
- ②当日、集合時間にお越しいただけない場合は、理由にかかわらず不参加と扱わせていただきます。
- ③受付後、実行委員会が用意するバスで会場まで移動していただきます。それ以外の移動・入場はできません。

(3)会場内

- ①会場に入場してからは、緊急の場合を除き、途中入退場はできません。また、式典中は途中退席もできません。
- ②徒歩移動総距離約 2～3km 程度あり、そのうち傾斜した林地は約 1km 程度の徒歩移動を伴います。植樹ができる服装で参加をお願いします。
- ③式典は屋外の会場で行います。座席は木製ベンチで屋根はありません。雨天の場合は、実行委員会が配布する雨具（合羽）を着用していただきます。（雨傘の使用はできません。）なお、配席は実行委員会が任意に決定します。（配席の要望には応じられません。）
- ④会場には、車イス等を準備しております。利用される可能性のある方は、事前に応募用紙にその旨を記載してください。

(4)その他

- ①原則として、雨天の場合も大会を開催します。ただし、荒天により屋外での開催ができないと判断した場合は、**荒天会場（米子コンベンションセンター）での開催となり、収容能力から一般参加者の方に参加していただけませんので、ご了承ください。**
- ②指定集合地までの行程や指定集合地内で起きた自家用車利用等によるトラブルや事故については、実行委員会や施設管理者は責任を負いません。（指定集合地までの移動経費等は参加者負担となります。）



8. 個人情報の取扱いについて



(1)実行委員会が収集した個人情報は、以下の目的で利用します。利用目的をご承諾のうえ、応募してください。（「団体」の場合、各構成員に周知してください。）

- ①第 64 回全国植樹祭の参加者の決定のため
- ②第 64 回全国植樹祭の参加者の招待、輸送等に関する名簿作成のため
※輸送に係る旅行代理店（実行委員会委託先）への情報提供含む
- ③第 64 回全国植樹祭の運営における参加者の本人確認のため
- ④第 64 回全国植樹祭の会場警備のための警察及び警備関係者への情報提供のため
- ⑤その他、第 64 回全国植樹祭の運営及び管理のため

(2)実行委員会が取得した個人情報については、鳥取県個人情報保護条例に基づき適正に取り扱います。



9. 応募方法



(1)「第 64 回全国植樹祭一般参加応募用紙」に必要事項を記入して、郵送（封書）、ファクシミリ又は持参で応募してください。また、大会ホームページからインターネット（電子申請）により応募することや、「参加応募用紙」をダウンロードすることができます。

※直接持参される場合は、平日（土日、祝日除く）の午前 8 時 30 分から午後 5 時 15 分までとします。

- ・決められた方法以外での応募は無効とします。（お電話での応募はできません。）
- ・郵送の場合、封筒に「全国植樹祭参加応募用紙在中」と朱書きしてください。



第64回 全国植樹祭 募集・行事の概要

募集概要

募集人員 約800人

参加費 無料

募集期間

平成24年11月1日(木)～

平成24年12月25日(火)午後5時15分

※1 郵送の場合は、12月25日(火)の消印まで有効

※2 持参の場合は、平日(土日、祝日除く)の午前8時30分から午後5時15分まで

参加特典

昼食：鳥取県産食材を盛り込み、
鳥取らしさを実感できる弁当

記念品：県産材を使用した木製品



第64回 全国植樹祭式典会場イメージ

式典行事



①プロローグ

「森・川・海」のつながりをパフォーマンスで表現し、木や森と共生することの大切さを、子どもと木の精との語らいで綴る創作劇をご覧ください。



先催県の例

②記念式典

例年、天皇皇后両陛下にご臨席を賜り、お手植え、お手播きが行われます。第64回全国植樹祭で目指す「4つの森」を背景に、森を大切に育んでいこうという強い想いを、美鳥の大使がメッセージします。



先催県の例

③エピローグ

全出演者と招待者、会場全体の一体感を創出し、未来に向けてのメッセージとともに大空にむけてグランドフィナーレを飾ります。

植樹行事

参加者全員に植樹会場で、エノキ、ヤマボウシなどの苗木を記念植樹していただきます。



おもてなし広場

大会中、参加者が楽しめるよう、特産品や飲食物の販売、森林・林業関係等の展示紹介等の様々なイベントを開催します。

お申し込み先、お問い合わせ先

第64回全国植樹祭鳥取県実行委員会事務局

(鳥取県農林水産部全国植樹祭課)

〒683-0054 米子市鞆町1丁目160 鳥取県西部総合事務所 新館2階

TEL 0859-31-9362、9363(直通) FAX 0859-31-9368(直通)

ホームページ <http://www.pref.tottori.lg.jp/shokuzyusai/>

鳥取県 植樹祭

検索

(鳥取県 植樹祭で検索してください。)

※大会ホームページからインターネット(電子申請)による応募ができます。また、「参加応募用紙」をダウンロードすることもできます。

開封時に必ず注意ください

80円切手を
お貼りください

683-0054

米子市花町1丁目160

鳥取県西部総合事務所 新館2階
鳥取県農林水産部全国植樹祭課内

第64回全国植樹祭 鳥取県実行委員会事務局 行

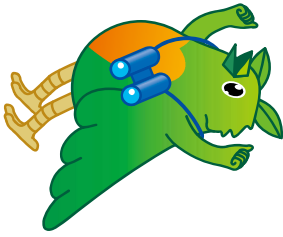

全国植樹祭参加応募用紙在中

第64回全国植樹祭 参加応募

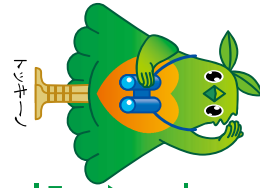

第64回 感じよう 森のめぐみと 緑の豊かさ 全国植樹祭 とっとり2013

<ご住所>

<お名前>

差出人

応募用紙の作り方 必要事項を記入したら、下の図にならって封書にして、80円切手を貼って投函してください。

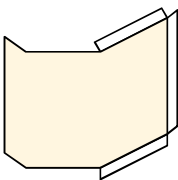

①キリトリ線に沿って切り取り、
応募用紙面を内側にして折ります。

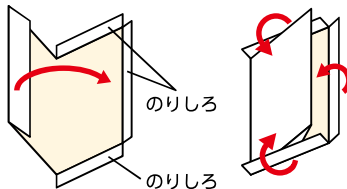

②のりしろ部分(応募用紙面)にのり
づけをして貼り付けます。

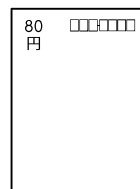

③のりづけをしたら、80円切手を
貼ってください。

第64回全国植樹祭鳥取県実行委員会事務局 あて
(FAX:0859-31-9368)
(TEL:0859-31-9362)
(募集期間:平成24年11月1日(木)~12月25日(火)午後5時15分まで)

事務局 記入欄	受付No.
	月 日

第64回全国植樹祭一般参加応募用紙

第64回全国植樹祭応募ガイドにより、下記のとおり参加を希望します。

- *太枠で囲った欄は必ず記載してください。募集区分、性別、生年月日の年号などは該当に○をしてください。
- *家族や友人等、2名以上で参加される場合は、「団体」として応募してください。
- *応募用紙提出後の応募者の変更はできません。

募集区分	個人 ・ 団体	応募人数 (団体の場合記載してください。)	名
------	---------	--------------------------	---

*以下の太枠で囲まれた欄には、個人の応募の場合は本人について、団体で応募の場合は代表者について、記載してください。

応募ガイド「8.個人情報の取扱いについて」に記載の個人情報の利用目的に同意します。… <input type="checkbox"/> (←必ずチェックをお願いします。)						
参加者 番号	氏名 (代表者)	フリガナ 漢字	性別	男・女	生年月日	明治・大正・昭和・平成 年 月 日
1	自宅住所	〒 ー 市・郡				
	電話番号 (携帯電話可)	()	ファクシミリ	()		
	車イスの 利用	有 ・ 無	介 助		要 ・ 不要	

*2名以上の「団体」で参加を希望される場合、代表者以外の方について、以下の欄に記載してください。

参加者 番号	フリガナ 氏名	性別 生年月日	自宅住所 電話番号	車イスの利用 介助	保護者の 同意(注)
2		男・女 明治・大正・昭和・平成 年 月 日	〒 ー 市・郡 電話 ()	有・無 要・不要	<input type="checkbox"/>
3		男・女 明治・大正・昭和・平成 年 月 日	〒 ー 市・郡 電話 ()	有・無 要・不要	<input type="checkbox"/>
4		男・女 明治・大正・昭和・平成 年 月 日	〒 ー 市・郡 電話 ()	有・無 要・不要	<input type="checkbox"/>
5		男・女 明治・大正・昭和・平成 年 月 日	〒 ー 市・郡 電話 ()	有・無 要・不要	<input type="checkbox"/>
6		男・女 明治・大正・昭和・平成 年 月 日	〒 ー 市・郡 電話 ()	有・無 要・不要	<input type="checkbox"/>

(注)満6歳以上18歳未満の方は、保護者の同意を得ていただく必要があります。その同意を得ている場合は、をつけてください。

【特記事項】	*食物アレルギーや身体上の理由等により、大会参加にあたって、特に注意が必要な事項がありましたら記載してください。該当する方が分かるように、参加者番号などを使って明示してください。

*団体、学校、会社等の応募の場合は団体名を記載してください。(家族、友人等の応募の場合は記入不要です。)

フリガナ	
団体名	

*団体として応募される場合で、応募人数が7人以上となるときは、この用紙を複数枚使用して、まとめて提出してください。