

鳥取看護大学設置経費等検討協議会提出資料（抜粋）

（別冊）

福祉保健部健康医療局医療政策課

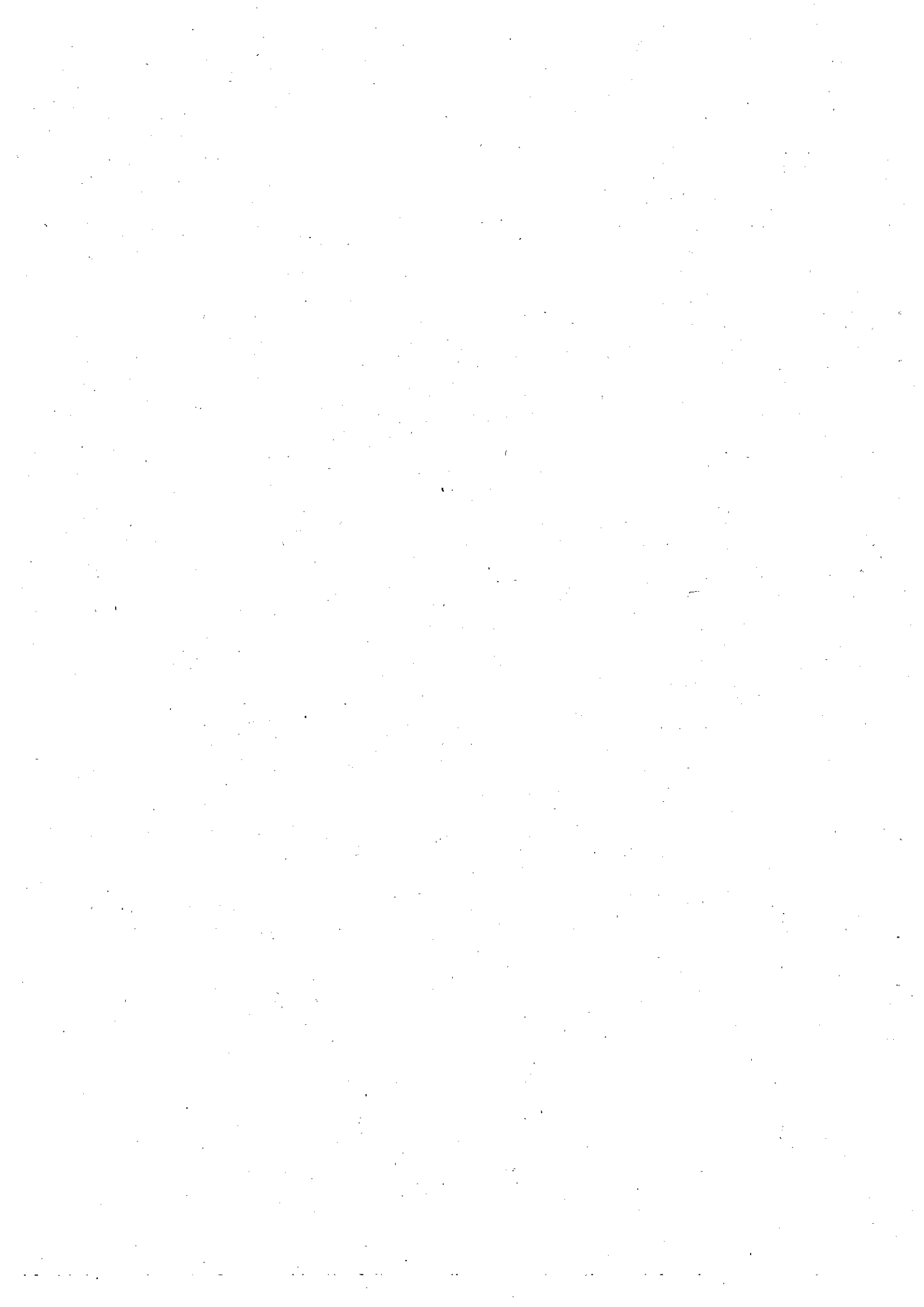



平成 25 年 10 月 11 日

要 望 書

鳥取県知事 平井 伸治 様

学校法人藤田学院

理事長 山田 修平



鳥取看護大学設置に係る財政的支援について

学校法人藤田学院は、地域の強い要請を受け、深刻化する看護師不足、高度化する看護・医療等に対応するため、下記の通り鳥取看護大学設置の準備を進めています。

本法人としても、実現のため出来る限り努力するところでありますが、何分多額の事業費を要し、本法人では限界があるところであり、その公共性そして意義と効果(資料)を考慮いただき、行政からのご支援を頂きますよう、お願い申し上げます。

記

1. 鳥取看護大学構想の概要

設置者	学校法人藤田学院
設置場所	鳥取県倉吉市福庭 854 ※鳥取短期大学と同一敷地内(68,000 m ²)にある現在の学生寮を解体して、新たに看護大学棟(RC5 階建)を建設
入学定員	80名(収容定員 320名)
設置学部学科	看護学部看護学科(単科大学) ※看護師及び保健師国家試験受験資格を取得可
開学年度	平成 27 年 4 月 1 日
併設校	鳥取短期大学(収容定員 600名) 認定こども園鳥取短期大学附属幼稚園・保育園
教育理念	豊かな人間性をはぐくみ、堅固な倫理性と使命感を身につけ、専門的な基礎知識や技術と科学的な思考にも基づく判断力を養い、多職種と協力して問題解決にあたる高度な看護専門職として、地域に貢献する人材を育成する。

2. 事業費

(1) 鳥取看護大学に係る経費

(単位：千円)

校舎建設費	1,327,300
校舎工事監理費	13,300
教具・校具・備品・図書	276,400
開設年度（H27）実質負担経費	323,000
学生寮解体費	48,600
校舎基本設計費	13,200
校舎実施設計費	34,000
開設準備経費（H24～H26）	80,000
完成年度までの累積収支差（支出超）（H28～H30）	346,500
合計	2,462,300

(2) 学生寮新設に係る経費

(単位：千円)

建設費	487,700
基本設計費	8,700
実施設計費	17,700
工事監理費	8,700
合計	522,800

※学生寮の土地については倉吉市からの提供をお願いいたします。

(3) 総事業費

(単位：千円)

鳥取看護大学に係る経費	2,462,300
学生寮新設に係る経費	522,800
総事業費	2,985,100

(4) 支援要望額

(単位：千円)

支援要望額	1,640,000
-------	-----------

※本法人といたしましては、自己資金拠出可能額を1,345,100千円と見込んでおります。鳥取看護大学実現のため、御支援をお願いいたします。

鳥取看護大学設置の意義と効果

1. 医療の高度化に対応した看護師の育成と看護師不足の解消

質・数とも充実した教員（約30人）による4年間の高度な専門教育と教養教育により、高度化、複雑化した医療に対応し、また高齢社会の中で予防医療、地域医療、在宅医療を支え全人的ケアのできる看護師を育成するとともに、鳥取県の長年の課題である慢性的な看護師不足を解消する。

2. 看護系学校希望学生の県外流出阻止と流入促進

鳥取県教育委員会の資料によると、平成25年4月に県外の看護系学校に進学した学生は178人に上る。鳥取看護大学の設置は県外の学校に進学している学生の受け皿として、看護系希望学生の県外流出を防ぐことができる。

また、県外からの学生流入を促進することができる。

3. 県下の看護水準の向上

鳥取看護大学は市街地から中山間地まで県下全域の各病院、医院、施設などを実習先としている。実習先と看護大学の教員とが連携した実習を行うことにより、県下の看護水準の向上を図るとともに、卒業生の県下全域への就職が期待できる。

また、鳥取看護大学の人的・物的資源や鳥取県の中部にあるという位置的好条件を生かして、現任看護師の研修、教育、交流の場として活用することにより、県下の看護水準の向上を図ることができる。

4. 看護大学設置に係る総事業費が鳥取短期大学との共用により圧縮できる

鳥取短期大学の講義室、会議室、事務室、医務室、体育館、図書館などが鳥取看護大学の施設としても共用できるため、総事業費を大幅に圧縮（約半分）することができる。看護大学実現に係る負担を少なくすることができる。

5. まちづくり活動の活発化

教員、学生と地域との連携活動（例：地域への出前健康相談『まちな保健室』、出前授業・講演会・講習会）の実施により、県民の保健意識の向上、健康にかかわるまちづくり活動の活発化が期待できる。

また、320人という学生が新たに存在することにより、まちが賑わい、学生参加による新たなまちづくりの活発化が期待できる。

6. 経済波及効果が期待できる

看護大学は収容定員320人、教職員約45人を計画しており、学生・教職員の地域内消費活動及び鳥取看護大学運営経費の地域内支出による経済波及効果が期待できる。

- ・大学運営に伴う経済波及効果 約10億1千万円/年
- ・大学建設に伴う経済波及効果 約32億1千万円（倉吉信用金庫試算）

鳥取看護大学設置に向けた業務の進捗状況

H25.10.11

学校法人 藤田学院

業 務	進 捗 状 況
■実習先の確保	
実習先訪問	<ul style="list-style-type: none"> 看護連盟、倉吉市、藤田学院が連携して東部・中部・西部ごとに班編成をして活動。 →県下全域で病院、福祉施設、県・市・町の保健センターなど 100%以上確保。
■教員の確保	
専任教員の確保	<ul style="list-style-type: none"> ○教授10人、准教授8人、助教7人 計25人を計画。 看護関係者の協力を得ながら候補者のリストアップを行い、適宜候補者と交渉 →7月25日 学長候補者 近田敬子氏の記者発表、教員公募開始 →10月5日～7日 第一次応募者面接 14人 →10月24日～26日 第二次応募者面接予定 4人 上記面接者以外の教員候補者も含め全体の約9割の教員を確保
■学生の確保	
アンケート調査 (入口・出口)	<ul style="list-style-type: none"> 県が今年3月に民間会社に委託して実施。 鳥取県全ての高校31校、島根県、岡山県、兵庫県の一部高校34校計65校 →入学定員80人の約2.4倍188人の進学意向者があると推計。 藤田学院も民間会社と協働して実施する計画。 →10月11日より高校、病院、福祉施設訪問開始。
■資金の確保	
経費の試算	<ul style="list-style-type: none"> 設置経費、経常経費、収支計画、総事業費などを詳細に試算。
行政への要望書提出	<ul style="list-style-type: none"> 10月10日 倉吉市 10月11日 鳥取県、中部ふるさと広域連合、三朝町 10月15日 湯梨浜町、北栄町、琴浦町
■施設、設備の整備	
校舎の建設	<ul style="list-style-type: none"> 今年8月 基本計画・基本設計業務を(株)フジ総合企画設計に委託。 11月 実施設計業務を入札(地元業者)予定。 来年3月 校舎建設工事入札(地元業者)予定。 来年3月 解体工事入札(地元業者) 5月完了後校舎着工
寮の建設	<ul style="list-style-type: none"> 倉吉駅周辺の市有地に建設予定→市に土地の無償貸与を要望 今年10月 基本設計を(株)フジ総合企画設計に委託。 12月 実施設計業務を入札(地元業者)予定 来年4月 建設工事入札予定(地元業者) 来年6月 着工予定
■教学	
大学の理念 教育目標 カリキュラム	<ul style="list-style-type: none"> 学長予定者を中心に検討中。 (教育理念)案 豊かな人間性を育み、堅固な倫理性と使命感を身につけ、専門的な基礎知識や技術と科学的な思考に基づく判断力を養い、多職種と協力して問題解決に当たる高度な専門職として、地域に貢献する人材を育成する。
■認可申請業務	
申請書類の作成	<ul style="list-style-type: none"> 来年3月の申請に合わせて作成中。 文部科学省を訪問し相談。(3回) コンサルタントと契約し、業務へのアドバイス、書類の審査、教員のチェックなどを受けている。

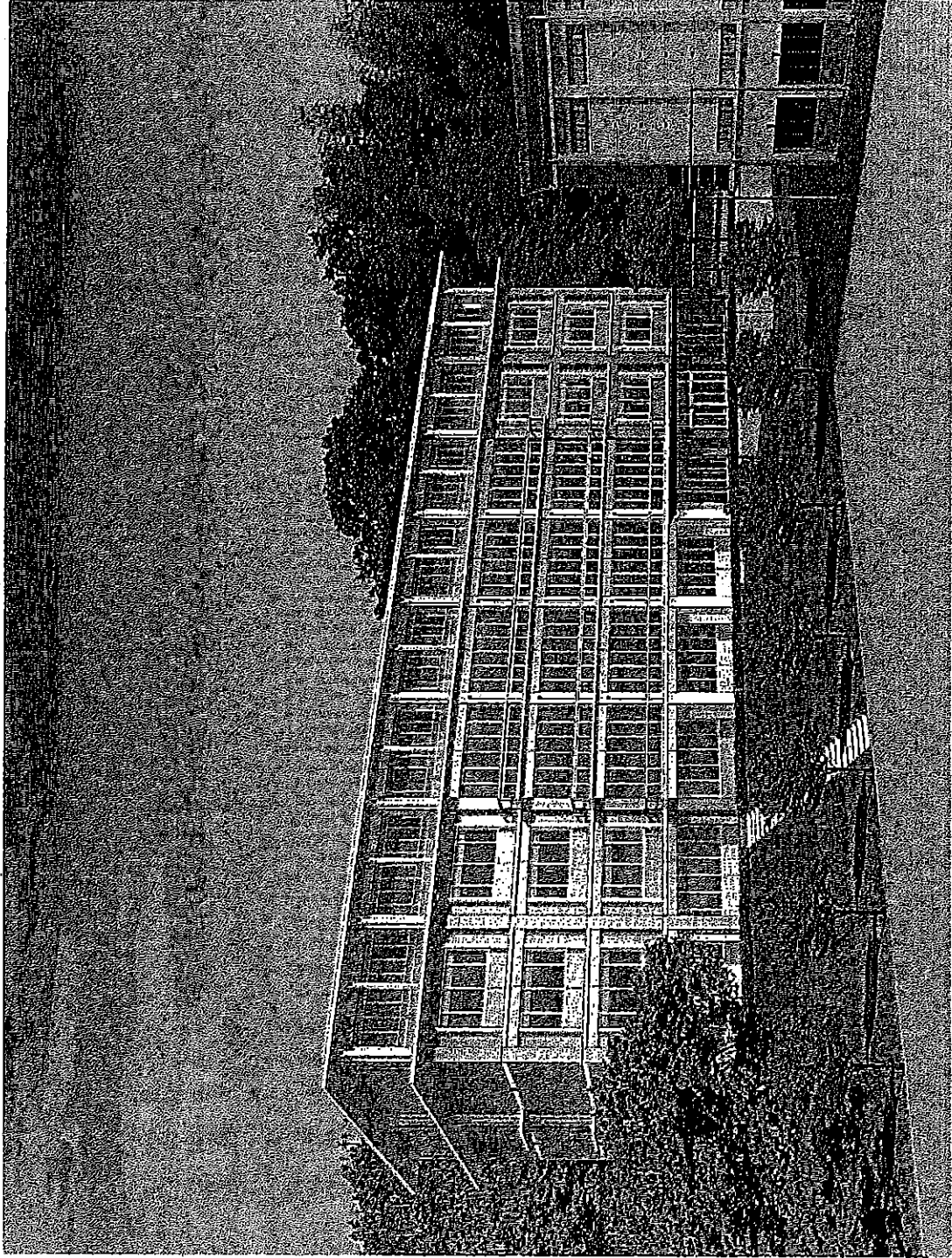



鳥取県知事 平井伸治様

要 望 書

「鳥取看護大学設置に係る支援について」

看護大学の中部地区誘致を推進する会

鳥取看護大学設置に係る支援について

ちょうど1年前の平成24年10月30日に「鳥取県中部地域への看護大学設置について」の要望をさせていただいたところですが、その後「鳥取看護大学」の経営主体となる学校法人藤田学院では平成27年4月の開学へ向けて体制を整え着々と準備を進めておられると伺っております。

課題となっておりました大学設置後の学生の実習先確保、そして教員の確保もほぼ整ったとの情報を得ており、県内における看護・医療関係者のご理解やご協力が得られたことの証であるとの認識で、私ども地域にある団体及び住民もこぞってその進捗状況を歓迎し、計画されたとおりの開学実現を強く期待するところでございます。

さらに、学校法人藤田学院の開学に向けた力強い行動に加え、鳥取県中部にあります各市町（倉吉市、湯梨浜町、三朝町、北栄町、琴浦町）はもとより、それらの連合組織である「鳥取中部ふるさと広域連合」もこの「鳥取看護大学」設置を歓迎し、応援していく姿勢であることを大変心強く受け止めているところでございます。

私ども看護大学の中部地区誘致を推進する会では、去る8月31日に鳥取短期大学において「鳥取看護大学実現に向けたシンポジウム」（参加者300人）を開催し、関係団体の協力も仰ぎながら中部地域の要所に誘致推進のための幟を250本近く配置するなど、住民への周知と理解を得るための活動を行ってまいりました。

さらに、「鳥取看護大学の実現を要望する署名」活動を展開し、本会の各構成団体をはじめ賛同いただいた看護師団体・自治会組織・JA等多方面からのご協力を得ながら、本県中部地区はもとより広く県内全域さらに県外在住の方からも多大なるご理解をいただき、約49,000人もの署名を集めることができました。

このことは、多くの皆様が「鳥取看護大学」設置の必要性とその目的を十分理解され、さらに実現を熱望されていることに他ならないと信ずるところでございます。

つきましては、地域における看護師不足の解消が図られ、保健・医療・福祉等に貢献できる優れた人材を育成するため、及び活力溢れる鳥取県中部地域を創出するために、下記の事項について特段のご配慮を賜りますよう強くお願い申し上げます。

記

- 1 学校法人藤田学院が準備されている鳥取看護大学設置について、財政支援を含めその実現のために必要な各種支援策を講じること。

平成25年10月11日

倉吉市明治町1037番地11(倉吉商工会議所内)

看護大学の中部地区誘致を推進する会
会長 倉都 祥行

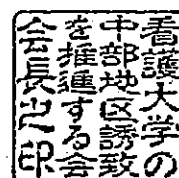

【看護大学の中部地区誘致を推進する会構成団体】

鳥取短期大学と地域の発展を推進する会	会長	倉都 祥行
倉吉商工会議所	会頭	倉都 祥行
湯梨浜町商工会	会長	中島 守
三朝町商工会	会長	松原 弘文
北栄町商工会	会長	福井 利明
琴浦町商工会	会長	井木 久博
公益社団法人鳥取県中部医師会	会長	松田 隆
鳥取県経済同友会 副代表幹事・中部地区代表		河本 義永
公益社団法人倉吉法人会	会長	谷岡 忠範
一般社団法人鳥取県経営者協会		
	副会長・中部支部支部長	谷岡 忠範
一般社団法人倉吉青年会議所	理事長	米田 良範
上井商工連盟	会長	加藤 正義

(順不同)

鳥取看護大学設置経費等検討協議会設置要綱

(趣旨)

第1条 この要綱は鳥取看護大学設置経費等検討協議会（以下、協議会）に関し必要な事項を定めるものである。

(協議する事項)

第2条 協議会は、次に掲げる事項について協議し、関係者間で認識の共有を図る。

- (1) 鳥取看護大学設置に対する公的支援の検討の基礎となる積算
- (2) その他鳥取看護大学設置に対する公的支援の検討に関し必要な事項

(組織)

第3条 協議会の構成は以下のとおりとし、鳥取県福祉保健部長が座長となる。

- (1) 鳥取県 福祉保健部長、健康医療局長、医療政策課長
 - (2) 倉吉市 副市長、企画振興部長、総合政策課長
 - (3) 学校法人藤田学院 理事長、理事、鳥取看護大学設置準備室長及び室長代理
 - (4) 倉吉商工会議所 会頭
- 2 座長に事故があるとき、又は座長が欠けたときは、あらかじめ座長の指名する委員がその職務を代理する。
- 3 協議会の構成員の任期は、平成25年10月11日から平成26年3月31日までとする。

(会議)

第4条 協議会の会議は、座長が招集する。

- 2 座長は、必要と認めるときは、構成員以外の者の出席を求めて、意見を聴くことができる。

(事務)

第5条 協議会の事務は、鳥取県福祉保健部健康医療局医療政策課において行う。

附 則

この要綱は、平成25年10月11日から施行する。

(藤田学院提出資料)

文部科学省設置経費等との比較

○設置経費および新設校の開設年度の経常経費

(1) 鳥取看護大学に係る経費 (文科省では基準内施設と呼ぶ)

	事業費	文科省設置経費等	差異
校舎建設費	1,327,300	1,327,300	
校舎工事監理費	13,300	13,300	
教具・校具・備品・図書	276,400	276,400	
初年度 (H27) 実質負担経費 (消費支出)	323,000	475,600	+152,600
小計①	1,940,000	2,092,600	+152,600
学生寮解体費	48,600	48,600	
校舎基本設計費	13,200	13,200	
校舎実施設計費	34,000	34,000	
開設準備経費 (H24~H26)	80,000	0	▲80,000
完成年度までの累積赤字 (H28~H30)	346,500	0	▲346,500
小計②	522,300	95,800	▲426,500
合計③= (①+②)	2,462,300	2,188,400	▲273,900

(2) 学生寮新設に係る経費 (文科省では基準外施設と呼ぶ)

	事業費	文科省設置経費等	差異
建設費	487,700	243,850	▲243,850
基本設計費	8,700	4,350	▲4,350
実施設計費	17,700	8,850	▲8,850
工事監理費	8,700	4,350	▲4,350
合計④	522,800	261,400	▲261,400

(3) 設置経費総合計

	事業費	文科省設置経費等	差異
総合計 ③+④	2,985,100	2,449,800	▲535,300

※文科省設置経費等

大学設置基準第36条、第38条及び第40条の大学設置時に「備えていなければならない施設等」と「備えることが望ましい施設」の整備に係る経費及び大学を新設する初年度の経常経費

●消費収支計算書

	開学年度										
	H25年度	H26年度	H27年度	H28年度	H29年度	H30年度	H31年度	H32年度	H33年度	H34年度	H35年度
学納金	598	630	775	891	1,008	1,124	1,125	1,125	1,125	1,125	1,125
補助金	247	1,877	241	243	245	246	343	345	346	347	348
その他収入	95	93	105	114	120	126	126	128	128	130	130
資産売却収入(短大より)	300	0	0	0	0	0	0	0	0	0	0
その他収入(短大より)	18	62	323	208	118	20	20	0	0	0	0
備前収入合計	1,258	2,662	1,444	1,456	1,491	1,516	1,593	1,599	1,599	1,602	1,603
※基本金組入額	▲97	▲2,217	▲30	▲30	▲30	▲30	▲30	▲30	▲30	▲30	▲30
消費収入合計	1,161	445	1,414	1,426	1,461	1,486	1,563	1,568	1,568	1,602	1,603
開設準備経費	18	62	0	0	0	0	0	0	0	0	0
人件費	522	529	834	846	861	878	890	902	914	927	939
教育研究経費	296	305	446	455	475	498	494	500	505	510	515
(内減価償却費)	134	134	209	209	209	209	209	209	209	209	209
管理経費	85	87	125	120	122	125	125	127	129	130	131
(内減価償却費)	16	16	18	18	18	18	18	18	18	18	18
寮解体費	0	49	0	0	0	0	0	0	0	0	0
寮除却費	0	129	0	0	0	0	0	0	0	0	0
借入金利息	3	3	3	2	2	2	2	1	0	0	0
その他支出	11	0	0	0	0	0	0	0	0	0	0
設置経費支出(看護大へ)	300	0	0	0	0	0	0	0	0	0	0
その他支出(看護大へ)	18	62	323	208	118	20	20	0	0	0	0
消費支出合計	1,253	1,226	1,731	1,631	1,579	1,513	1,512	1,530	1,548	1,567	1,586
当年収支差	▲92	▲781	▲317	▲205	▲118	▲27	▲51	▲38	▲51	▲35	▲17
※基本金取崩額	0	435	0	0	0	0	0	0	0	0	0
前年度収支差累計	▲778	▲1,216	▲1,532	▲1,737	▲1,855	▲1,882	▲1,831	▲1,793	▲1,741	▲1,707	▲1,690
収支差累計	▲870	▲1,216	▲1,532	▲1,737	▲1,855	▲1,882	▲1,831	▲1,793	▲1,741	▲1,707	▲1,690

【H25年度】
-H25年度予算を勘案
-資産売却収入200は実績(予算では50)

(単位:百万円)

●資金収支計算書

	開学年度										
	H25年度	H26年度	H27年度	H28年度	H29年度	H30年度	H31年度	H32年度	H33年度	H34年度	H35年度
前期繰越金	1,302	1,529	1,424	1,062	1,081	1,386	1,664	1,664	1,979	2,268	2,529
学納金	598	630	775	891	1,008	1,124	1,125	1,125	1,125	1,125	1,125
補助金	247	1,877	241	243	245	246	343	345	346	347	348
その他収入	95	93	105	114	120	126	126	128	128	130	130
資産売却収入(短大より)	300	0	0	0	0	0	0	0	0	0	0
その他収入(短大より)	18	62	323	208	118	20	20	0	0	0	0
資産売却収入	200	100	30	0	0	0	0	0	0	0	0
借入金収入(銀行)	0	0	0	0	0	0	0	50	10	0	0
収入の部合計	1,458	2,762	1,474	1,456	1,491	1,516	1,593	1,648	1,609	1,602	1,603
開設準備経費	18	62	0	0	0	0	0	0	0	0	0
人件費	522	529	834	846	861	878	890	902	914	927	939
教育研究経費	162	171	237	246	266	279	285	291	296	301	306
減価償却費	0	0	0	0	0	0	0	0	0	0	0
管理経費	69	71	107	102	104	107	109	109	111	112	113
減価償却費	0	0	0	0	0	0	0	0	0	0	0
看護大建物(含設計)	0	388	0	0	0	0	0	0	0	0	0
看護大備品・図書	0	276	0	0	0	0	0	0	0	0	0
寮建設費	0	523	0	0	0	0	0	0	0	0	0
寮解体費	0	48	0	0	0	0	0	0	0	0	0
借入金返済	30	30	30	30	30	30	30	30	30	30	30
借入金利息	3	3	3	2	2	2	2	1	0	0	0
その他支出	11	0	0	0	0	0	0	0	0	0	0
設置経費支出(看護大へ)	300	0	0	0	0	0	0	0	0	0	0
その他支出(看護大へ)	18	62	323	208	118	20	20	0	0	0	0
その他支出(固定資産)	67	0	0	0	0	0	0	0	0	0	0
その他支出(調整勘定)	31	3	3	3	2	2	2	0	0	0	0
支出の部合計	1,231	3,167	1,537	1,437	1,384	1,318	1,315	1,333	1,321	1,340	1,359
当期収支差	227	▲405	▲163	19	107	198	278	315	288	262	244
次期繰越金	1,529	1,124	1,062	1,081	1,188	1,386	1,664	1,979	2,268	2,529	2,773

※括弧で囲った部分が経差額の合計となります。

開設準備経費 80
 寮建設費(設計費61含む) 1,388
 教員・教員・備品・図書 276
 学生寮建設費 523
 学生寮解体費 49
 開設年度実質負担経費 323
 累積収支差(H28~30) 208+118+20=346
 合計 2,985

● 消費収支計算書

(単位: 百万円)

	開学年度					完成年度					
	H25年度	H26年度	H27年度	H28年度	H29年度	H30年度	H31年度	H32年度	H33年度	H34年度	H35年度
学納金	0	0	143	259	375	491	491	491	491	491	491
補助金	0	1,640	0	0	0	0	96	97	98	99	100
その他収入	0	0	0	16	20	24	24	25	25	26	26
設置準備経費収入(短大より)	300	0	0	0	0	0	0	0	0	0	0
その他収入(短大より)	18	62	323	208	118	20	0	0	0	0	0
附属収入合計	318	1,702	475	483	513	535	611	613	614	616	617
※基本金組入額	0	▲1,925	0	0	0	0	0	0	0	0	0
消費収入合計	318	▲223	475	483	513	535	611	613	614	616	617
開設準備経費	18	62	0	307	318	329	335	342	349	356	363
人件費	0	0	300	144	162	172	175	177	179	181	183
教育研究経費	0	0	38	75	75	75	75	75	75	75	75
(内)減価償却費	0	0	37	32	33	34	34	35	35	36	36
管理経費	0	0	2	2	2	2	2	2	2	2	2
減価償却費	0	0	0	0	0	0	0	0	0	0	0
業務体系	0	0	0	0	0	0	0	0	0	0	0
業務体系	0	0	0	0	0	0	0	0	0	0	0
業務体系	0	0	0	0	0	0	0	0	0	0	0
その他支出	0	0	0	0	0	0	0	0	0	0	0
設置準備経費支出(看護大へ)	0	0	0	0	0	0	0	0	0	0	0
その他支出(看護大へ)	0	0	0	0	0	0	0	0	0	0	0
消費支出合計	18	62	475	483	513	535	544	554	563	573	582
当年度収支差	300	▲285	0	0	67	0	67	59	51	43	35
※基本金取崩額	0	0	0	0	0	0	0	0	0	0	0
前年度収支差累計	0	0	15	15	15	15	82	141	183	236	272

【H25年度】
 ●消費収支
 ・短大より設置準備経費資金として300を受入
 (1,940-1,640=300)
 ・開設準備経費資金18を短大より受入

【H26年度～】

●消費収支
 ・開設準備経費資金62を短大より受入
 開設年度(H27)実質負担総額323、及び
 H28～30の累積収支差(支出超)部分を
 短大より受入
 ・学納金
 開学年度 80名 28年度 160名、29年度 240名
 完成年度 320名で算出
 ・補助金
 私学事業団からの補助金は、完成年度の翌
 年度となる
 ・その他収入
 入学金送料、寄付金、寮費収入等
 ・基本金組入額
 看護大建物
 看護大建物
 看護大備品・図書
 寮建物
 1,388
 276
 261
 1,925
 合計

● 資金収支計算書

	開学年度					完成年度					
	H25年度	H26年度	H27年度	H28年度	H29年度	H30年度	H31年度	H32年度	H33年度	H34年度	H35年度
前期繰越金	0	300	15	92	169	246	323	467	603	732	852
学納金	0	0	143	259	375	491	491	491	491	491	491
補助金	0	1,640	0	0	0	0	96	97	98	99	100
その他収入	0	0	0	16	20	24	24	25	25	26	26
設置準備経費収入(短大より)	300	0	0	0	0	0	0	0	0	0	0
その他収入(短大より)	18	62	323	208	118	20	0	0	0	0	0
貸付売却収入	0	0	0	0	0	0	0	0	0	0	0
借入金収入(銀行)	0	0	0	0	0	0	0	0	0	0	0
収入の部合計	318	1,702	475	483	513	535	611	613	614	616	617
開設準備経費	18	62	0	307	318	329	335	342	349	356	363
人件費	0	0	300	69	87	97	100	102	104	106	108
教育研究経費	0	0	38	75	75	75	75	75	75	75	75
減価償却費	0	0	35	30	31	32	32	33	33	34	34
管理経費	0	0	2	2	2	2	2	2	2	2	2
減価償却費	0	0	0	0	0	0	0	0	0	0	0
看護大建物(含設計)	0	1,388	0	0	0	0	0	0	0	0	0
看護大備品・図書	0	276	0	0	0	0	0	0	0	0	0
寮建設費	0	261	0	0	0	0	0	0	0	0	0
寮解体費	0	0	0	0	0	0	0	0	0	0	0
借入金返済	0	0	0	0	0	0	0	0	0	0	0
借入金利息	0	0	0	0	0	0	0	0	0	0	0
その他支出	0	0	0	0	0	0	0	0	0	0	0
設置準備経費支出(看護大へ)	0	0	0	0	0	0	0	0	0	0	0
その他支出(看護大へ)	0	0	0	0	0	0	0	0	0	0	0
その他支出(固定資産)	0	0	0	0	0	0	0	0	0	0	0
その他支出(調整勘定)	0	0	0	0	0	0	0	0	0	0	0
支出の部合計	18	1,987	398	406	436	458	467	477	486	496	505
当期収支差不足額	300	▲285	77	77	77	77	144	136	128	120	112
次期繰越金	300	15	92	169	246	323	467	603	732	852	965

●消費収支計算書

	開学年度					平成年度					
	H25年度	H26年度	H27年度	H28年度	H29年度	H30年度	H31年度	H32年度	H33年度	H34年度	H35年度
学納金	570	600	600	600	600	600	600	600	600	600	600
補助金	185	170	170	170	170	170	170	170	170	170	170
その他収入	78	71	73	75	77	79	79	80	80	81	81
設置経費収入(短大より)	0	0	0	0	0	0	0	0	0	0	0
その他収入(短大より)	0	0	0	0	0	0	0	0	0	0	0
繰戻収入合計	833	841	843	845	847	849	849	850	850	851	851
※基本金組入額	▲67	▲262	0	0	0	0	0	0	0	0	0
消費収入合計	766	579	843	845	847	849	849	850	850	851	851
開設準備経費	0	0	0	0	0	0	0	0	0	0	0
人件費	455	460	464	469	473	478	483	488	493	498	503
教育研究経費	272	280	283	286	288	291	294	297	300	303	306
(内)減価償却費	119	119	119	119	119	119	119	119	119	119	119
管理経費	64	66	67	67	68	69	70	71	71	72	72
(内)減価償却費	9	9	9	9	9	9	9	9	9	9	9
寮費	0	49	0	0	0	0	0	0	0	0	0
寮除却損	0	129	0	0	0	0	0	0	0	0	0
借入金利息	0	0	0	0	0	0	0	0	0	0	0
その他支出	10	0	0	0	0	0	0	0	0	0	0
設置経費支出(短大へ)	300	0	0	0	0	0	0	0	0	0	0
その他支出(短大へ)	18	62	323	208	118	20	0	0	0	0	0
消費支出合計	1,119	1,046	1,137	1,030	948	858	847	855	864	872	881
当年度収支差	▲353	▲467	▲294	▲185	▲101	▲9	2	▲5	▲14	▲21	▲30
※基本金取崩額	0	435	0	0	0	0	0	0	0	0	0
前年度収支差累計	▲434	▲819	▲1,112	▲1,297	▲1,398	▲1,407	▲1,405	▲1,410	▲1,424	▲1,445	▲1,475
収支差累計	▲787	▲1,210	▲1,504	▲1,689	▲1,790	▲1,889	▲1,884	▲1,894	▲1,908	▲1,929	▲1,964

【H25年度】

- 消費収支
- ・H25年度予算案
- ・H25年度予算案を勘案
- ・人件費は看護大開設準備にかかる人件費8を控除
- ・管理経費は看護大開設準備にかかる経費10を控除
- ・消費収支のその他支出10は予備費
- ・設置経費資金として看護大へ300支出
- ・開設準備経費資金として看護大へ18支出
- 資金収支
- ・資金収支
- ・資金収支の資産売却収入200は有価証券売却(予算では50)

【H26年度～】

- 消費収支
- ・学納金 1年生305人、2年生297人、専攻科1年生20人、専攻科2年生5人として算出
- ・その他収入(手数料10.9、雑収入13.0) 寮費収入は26年度は7減少し、寮建設の27年度より2つ増加予想
- ・補助金は私学経営補助金(一般+特別)の見込額
- ・基本金組入額 寮建設費262
- ・人件費は25年度人件費を基に毎年1%逦増見込
- ・教育研究経費は26年度は消費税アップを考慮し3%増加、以降1%逦増予想
- ・寮の減価償却費は現状9、新築後18/2=9
- ・管理経費は26年度は消費税アップを考慮し3%増、以降1%逦増予想
- 資金収支
- ・基本金取崩額 既存寮当初取得額435
- ・資産売却収入は有価証券の満期償還分
- ・26年度100、27年度30、32年度50、33年度10

●資金収支計算書

	開学年度					平成年度					
	H25年度	H26年度	H27年度	H28年度	H29年度	H30年度	H31年度	H32年度	H33年度	H34年度	H35年度
前期繰越金	1,274	1,220	1,210	975	918	945	1,064	1,194	1,367	1,481	1,598
学納金	570	600	600	600	600	600	600	600	600	600	600
補助金	185	170	170	170	170	170	170	170	170	170	170
その他収入	78	71	73	75	77	79	79	80	80	81	81
設置経費収入(短大より)	0	0	0	0	0	0	0	0	0	0	0
その他収入(短大より)	0	0	0	0	0	0	0	0	0	0	0
資産売却収入	200	100	30	0	0	0	0	0	0	0	0
借入金収入(銀行)	0	0	0	0	0	0	0	50	10	0	0
取入の部合計	1,033	941	873	845	847	849	849	900	860	851	851
開設準備経費	0	0	0	0	0	0	0	0	0	0	0
人件費	455	460	464	469	473	478	483	488	493	498	503
教育研究経費	153	161	164	167	169	172	175	178	181	184	187
減価償却費	0	0	0	0	0	0	0	0	0	0	0
管理経費	55	57	58	58	59	60	60	61	62	62	63
減価償却費	0	0	0	0	0	0	0	0	0	0	0
看護大建物(含設計)	0	0	0	0	0	0	0	0	0	0	0
看護大備品・図書	0	0	0	0	0	0	0	0	0	0	0
寮建設費	0	262	0	0	0	0	0	0	0	0	0
寮解体費	0	49	0	0	0	0	0	0	0	0	0
借入金返済	0	0	0	0	0	0	0	0	0	0	0
借入金利息	0	0	0	0	0	0	0	0	0	0	0
その他支出	10	0	0	0	0	0	0	0	0	0	0
設置経費支出(看護大へ)	300	0	0	0	0	0	0	0	0	0	0
その他支出(看護大へ)	18	62	323	208	118	20	0	0	0	0	0
その他支出(固定資産)	67	0	0	0	0	0	0	0	0	0	0
その他支出(調整勘定)	29	0	0	0	0	0	0	0	0	0	0
支出の部合計	1,087	1,051	1,009	902	820	730	719	727	736	744	753
当期収支過不足額	▲54	▲110	▲136	▲57	▲27	▲19	130	173	124	107	98
次期繰越金	1,220	1,110	975	918	845	796	1,194	1,367	1,491	1,598	1,696

幼稚園(含保育園) 収支計画

● 消費収支計算書

(単位:百万円)

	開学年度					完成年度					
	H25年度	H26年度	H27年度	H28年度	H29年度	H30年度	H31年度	H32年度	H33年度	H34年度	H35年度
学納金	28	30	32	33	33	34	34	34	34	34	34
補助金	62	67	71	73	75	76	77	78	78	78	78
その他収入	17	22	23	23	23	23	23	23	23	23	23
設置経費収入(短大より)	0	0	0	0	0	0	0	0	0	0	0
その他収入(短大より)	0	0	0	0	0	0	0	0	0	0	0
繰戻収入合計	107	119	126	128	131	132	133	135	135	135	135
※基本金組入額	▲30	▲30	▲30	▲30	▲30	▲30	▲30	▲30	▲30	▲30	▲30
消費収入合計	77	89	96	98	101	102	103	105	135	135	135
開設準備経費	0	0	0	0	0	0	0	0	0	0	0
人件費	67	69	70	70	70	71	72	72	73	73	74
教育研究経費	24	25	25	25	25	25	25	26	26	26	26
(内)減価償却費	15	15	15	15	15	15	15	15	15	15	15
管理経費	21	21	21	21	21	22	22	22	23	23	23
(内)減価償却費	7	7	7	7	7	7	7	7	7	7	7
寮費	0	0	0	0	0	0	0	0	0	0	0
寮除却費	0	0	0	0	0	0	0	0	0	0	0
借入金利息	3	3	3	2	2	2	2	2	2	2	2
その他支出	0	0	0	0	0	0	0	0	0	0	0
設置経費支出(借入大へ)	0	0	0	0	0	0	0	0	0	0	0
その他支出(借入大へ)	0	0	0	0	0	0	0	0	0	0	0
消費支出合計	116	118	119	118	118	120	121	121	122	122	123
当年度収支差	▲39	▲29	▲23	▲20	▲17	▲18	▲18	▲16	▲13	▲13	▲12
※基本金取崩額	0	0	0	0	0	0	0	0	0	0	0
前年度収支差累計	▲344										
収支差累計	▲383	▲412	▲435	▲455	▲472	▲490	▲508	▲524	▲511	▲498	▲486

【H25年度】
 ・H25年度予算を勘案
 ・基本金組入額
 幼稚園建物建設に係る借入金の返済分30を
 毎年組入(完済の32年度まで)

【H26年度】

● 資金収支計算書

	開学年度					完成年度					
	H25年度	H26年度	H27年度	H28年度	H29年度	H30年度	H31年度	H32年度	H33年度	H34年度	H35年度
前期繰越金	28	9	▲1	▲5	▲6	▲3	▲1	3	9	44	79
学納金	28	30	32	32	33	33	33	34	34	34	34
補助金	62	67	71	73	75	76	77	78	78	78	78
その他収入	17	22	23	23	23	23	23	23	23	23	23
設置経費収入(短大より)	0	0	0	0	0	0	0	0	0	0	0
その他収入(短大より)	0	0	0	0	0	0	0	0	0	0	0
資産売却収入	0	0	0	0	0	0	0	0	0	0	0
借入金収入(銀行)	0	0	0	0	0	0	0	0	0	0	0
収入の部合計	107	119	126	128	131	132	133	135	135	135	135
開設準備経費	0	0	0	0	0	0	0	0	0	0	0
人件費	67	69	70	70	70	71	72	72	73	73	74
教育研究経費	9	10	10	10	10	10	10	11	11	11	11
減価償却費	0	0	0	0	0	0	0	0	0	0	0
管理経費	14	14	14	14	14	15	15	15	16	16	16
減価償却費(借入大へ)	0	0	0	0	0	0	0	0	0	0	0
看護大建物(金設計)	0	0	0	0	0	0	0	0	0	0	0
看護大備品・図書	0	0	0	0	0	0	0	0	0	0	0
寮建設費	0	0	0	0	0	0	0	0	0	0	0
寮解体費	0	0	0	0	0	0	0	0	0	0	0
借入金返済	30	30	30	30	30	30	30	30	30	30	30
借入金利息	3	3	3	2	2	2	2	2	2	2	2
その他支出	1	0	0	0	0	0	0	0	0	0	0
設置経費支出(借入大へ)	0	0	0	0	0	0	0	0	0	0	0
その他支出(借入大へ)	0	0	0	0	0	0	0	0	0	0	0
その他支出(固定資産)	0	0	0	0	0	0	0	0	0	0	0
その他支出(調整勘定)	2	3	3	3	3	2	2	2	2	2	2
支出の部合計	126	129	130	129	128	130	129	129	100	100	101
当期収支過不足額	▲19	▲10	▲4	▲1	▲3	▲2	4	6	35	35	34
次期繰越金	9	▲1	▲5	▲6	▲3	▲1	3	9	44	79	113

●消費収支計算書

	開学年度					完成年度					
	H25年度	H26年度	H27年度	H28年度	H29年度	H30年度	H31年度	H32年度	H33年度	H34年度	H35年度
学納金	598	630	775	891	1,008	1,124	1,125	1,125	1,125	1,125	1,125
補助金	247	1,207	241	243	245	246	343	345	346	347	348
その他収入	95	93	105	114	120	126	126	128	130	130	130
取崩経費(貸入金(短大より))	300	0	0	0	0	0	0	0	0	0	0
その他収入(短大より)	18	62	323	208	118	20	0	0	0	0	0
掃蕩収入合計	1,258	1,992	1,444	1,456	1,491	1,516	1,593	1,598	1,599	1,602	1,603
※基本金組入額	▲97	▲1,247	▲127	▲127	▲127	▲127	▲127	▲127	▲97	▲97	▲97
消費収入合計	1,161	745	1,317	1,329	1,364	1,389	1,466	1,471	1,502	1,505	1,506
開設準備経費	18	62	0	0	0	0	0	0	0	0	0
人件費	522	529	834	846	861	878	890	902	914	927	939
教育研究経費	296	305	446	455	475	488	494	500	505	510	515
(内減価償却費)	134	134	209	209	209	209	209	209	209	209	209
管理経費	85	87	125	120	122	125	125	127	129	130	131
(内減価償却費)	16	16	18	18	18	18	18	18	18	18	18
業務経費	0	49	0	0	0	0	0	0	0	0	0
業務休業費	0	129	0	0	0	0	0	0	0	0	0
借入金利息	3	3	16	14	12	11	10	8	5	4	3
その他支出	11	0	0	0	0	0	0	0	0	0	0
設備経費(貸入金(看護大へ))	300	0	0	0	0	0	0	0	0	0	0
その他支出(看護大へ)	18	62	323	208	118	20	0	0	0	0	0
消費支出合計	1,253	1,226	1,744	1,643	1,589	1,522	1,520	1,537	1,553	1,571	1,589
当年度収支差	▲92	▲481	▲427	▲314	▲225	▲133	▲54	▲66	▲51	▲66	▲83
※基本金取崩額	0	435	0	0	0	0	0	0	0	0	0
前年度収支差累計	▲778	▲778	▲778	▲1,656	▲1,881	▲2,014	▲2,068	▲2,134	▲2,184	▲2,251	▲2,334
収支差累計	▲870	▲916	▲1,342	▲1,656	▲1,881	▲2,014	▲2,068	▲2,134	▲2,184	▲2,251	▲2,334

(単位:百万円)

[H25年度]
・H25年度予算を勘案
・資産売却収入200は実績(予算では50)

●資金収支計算書

	開学年度					完成年度					
	H25年度	H26年度	H27年度	H28年度	H29年度	H30年度	H31年度	H32年度	H33年度	H34年度	H35年度
前期繰越金	1,302	1,529	1,424	1,252	1,162	1,162	1,254	1,427	1,638	1,825	1,985
学納金	598	630	775	891	1,008	1,124	1,124	1,125	1,125	1,125	1,125
補助金	247	1,207	241	243	245	246	343	345	346	347	348
その他収入	95	93	105	114	120	126	126	128	130	130	130
取崩経費(貸入金(短大より))	300	0	0	0	0	0	0	0	0	0	0
その他収入(短大より)	18	62	323	208	118	20	0	0	0	0	0
資産売却収入	200	100	30	0	0	0	0	0	0	0	0
借入金収入(銀行)	0	970	0	0	0	0	0	50	10	0	0
収入の部合計	1,458	3,062	1,474	1,456	1,491	1,516	1,593	1,648	1,609	1,602	1,603
開設準備経費	18	62	0	0	0	0	0	0	0	0	0
人件費	522	529	834	846	861	878	890	902	914	927	939
教育研究経費	162	171	237	246	266	279	285	291	296	301	306
減価償却費	0	0	0	0	0	0	0	0	0	0	0
管理経費	69	71	107	102	104	107	107	109	111	112	113
設備償却費	0	0	0	0	0	0	0	0	0	0	0
看護大建物(含設計)	0	368	0	0	0	0	0	0	0	0	0
看護大備品・図書	0	276	0	0	0	0	0	0	0	0	0
看護大備品・図書	0	523	0	0	0	0	0	0	0	0	0
寮建設費	0	49	0	0	0	0	0	0	0	0	0
寮解体費	30	30	127	127	127	127	127	127	127	127	127
借入金返済	3	3	16	14	12	11	10	8	5	4	3
借入金利息	11	0	0	0	0	0	0	0	0	0	0
その他支出	300	0	0	0	0	0	0	0	0	0	0
設備経費(貸入金(看護大へ))	18	62	323	208	118	20	0	0	0	0	0
その他支出(看護大へ)	67	0	0	0	0	0	0	0	0	0	0
その他支出(固定資産)	31	3	3	3	2	2	0	0	0	0	0
その他支出(固定資産)	1,231	3,167	1,647	1,546	1,491	1,424	1,420	1,437	1,423	1,441	1,459
支出の部合計	227	▲105	▲173	▲90	0	0	173	211	186	161	144
当期収支過不足額	1,529	1,424	1,252	1,162	1,162	1,254	1,427	1,638	1,825	1,985	2,129
次期繰越金											

※欄外で囲った部分が総事業費の合計となります。

18+62= 80
 1,388
 276
 523
 49
 323
 346
 2,985
 合計

18+62= 80
 1,388
 276
 523
 49
 323
 346
 2,985
 合計

18+62= 80
 1,388
 276
 523
 49
 323
 346
 2,985
 合計

●消費収支計算書

(単位:百万円)

	開学年度					完成年度					
	H25年度	H26年度	H27年度	H28年度	H29年度	H30年度	H31年度	H32年度	H33年度	H34年度	H35年度
学納金	0	0	143	239	375	491	491	491	491	491	491
補助金	0	970	0	0	0	0	96	97	98	99	100
その他収入	0	0	0	16	20	24	24	25	25	26	26
設置経費受取入(短大より)	0	0	0	0	0	0	0	0	0	0	0
その他収入(短大より)	300	0	0	208	118	20	0	0	0	0	0
繰属収入合計	318	1,032	473	483	513	535	611	613	614	616	617
※基本金組入額	0	▲955	▲97	▲97	▲97	▲97	▲97	▲97	▲97	▲97	▲97
消費収入合計	318	77	378	386	416	438	514	516	517	519	520
開設準備経費	18	62	0	0	0	0	0	0	0	0	0
人件費	0	0	300	307	318	329	335	342	349	356	363
教育研究経費	0	0	138	144	162	172	175	177	179	181	183
(内減価償却費)	0	0	75	75	75	75	75	75	75	75	75
管理経費	0	0	37	32	33	34	34	35	35	36	36
(内減価償却費)	0	0	2	2	2	2	2	2	2	2	2
業務費	0	0	0	0	0	0	0	0	0	0	0
乗除却損	0	0	0	0	0	0	0	0	0	0	0
借入金利息	0	0	13	12	10	9	8	7	5	4	3
その他支出	0	0	0	0	0	0	0	0	0	0	0
設置経費受取入(看護大へ)	0	0	0	0	0	0	0	0	0	0	0
その他支出(看護大へ)	18	62	488	495	523	544	552	561	568	577	585
消費支出合計	300	15	▲110	▲109	▲107	▲106	▲38	▲45	▲51	▲58	▲65
※基本金取崩額	0	0	0	0	0	0	0	0	0	0	0
収支差累計	300	315	205	96	▲11	▲137	▲155	▲200	▲250	▲308	▲372

【H25年度】

- 消費収支
- 短大より設置経費資金として300を受入
- 開設準備経費資金18を短大より受入

【H26年度～】

- 消費収支
- 開設準備経費資金62を短大より受入
- 開設年度(H27)実質負担総額323、及びH28～30の累積収支差(支出超)部分を短大より受入
- 学納金
- 開学年度 80名 28年度160名、29年度240名 完成年度320名で算出
- 補助金
- 私学奉養団からの補助金は、完成年度の翌年度となる
- その他収入
- 入学検定料、寄付金、寮費収入等
- 基本金組入額
- 看護大建物
- 看護大備品・図書
- 寮建物

1,388
276
261

合計 1,925
1,925-970(借入金)=955を組入れし以降、借入金返済分を組入れ

- 資金収支
- 借入金収入(銀行)
- 使途:設置経費資金として金額:970、期間:10年、時期:26年度末金利:1.35%(幼稚園と同金利)

●資金収支計算書

	開学年度					完成年度					
	H25年度	H26年度	H27年度	H28年度	H29年度	H30年度	H31年度	H32年度	H33年度	H34年度	H35年度
前期繰越金	0	300	315	282	250	220	191	230	262	289	308
学納金	0	0	143	259	375	491	491	491	491	491	491
補助金	0	970	0	0	0	0	96	97	98	99	100
その他収入	0	0	0	16	20	24	24	25	25	26	26
設置経費受取入(短大より)	300	0	0	0	0	0	0	0	0	0	0
その他収入(短大より)	18	62	323	208	118	20	0	0	0	0	0
資産売却収入	0	0	0	0	0	0	0	0	0	0	0
借入金収入(銀行)	0	0	970	0	0	0	0	0	0	0	0
収入の部合計	318	2,002	475	483	513	535	611	613	614	616	617
開設準備経費	18	62	0	0	0	0	0	0	0	0	0
人件費	0	0	300	307	318	329	335	342	349	356	363
教育研究経費	0	0	63	69	87	97	100	102	104	106	108
(内減価償却費)	0	0	0	0	0	0	0	0	0	0	0
管理経費	0	0	35	30	31	32	32	33	33	34	34
(内減価償却費)	0	0	0	0	0	0	0	0	0	0	0
業務費	0	0	0	0	0	0	0	0	0	0	0
乗除却損	0	0	0	0	0	0	0	0	0	0	0
借入金返済	0	0	0	0	0	0	0	0	0	0	0
借入金利息	0	0	13	12	10	9	8	7	5	4	3
その他支出	0	0	0	0	0	0	0	0	0	0	0
設置経費受取入(看護大へ)	0	0	0	0	0	0	0	0	0	0	0
その他支出(看護大へ)	0	0	0	0	0	0	0	0	0	0	0
その他支出(固定資産)	0	0	0	0	0	0	0	0	0	0	0
その他支出(調整勘定)	0	0	0	0	0	0	0	0	0	0	0
支出の部合計	18	1,987	508	515	543	564	572	581	588	597	605
当期収支過不足額	300	15	▲83	▲32	▲30	▲29	39	32	26	19	12
次期繰越金	300	315	282	250	220	191	230	262	289	308	321

●消費収支計算書

	開学年度					完成年度					
	H25年度	H26年度	H27年度	H28年度	H29年度	H30年度	H31年度	H32年度	H33年度	H34年度	H35年度
学納金	570	600	600	600	600	600	600	600	600	600	600
補助金	185	170	170	170	170	170	170	170	170	170	170
その他収入	78	71	73	73	77	79	79	80	81	81	81
設置経費資金収入(短大より)	0	0	0	0	0	0	0	0	0	0	0
その他収入(短大より)	0	0	0	0	0	0	0	0	0	0	0
繰戻収入合計	833	841	843	845	847	849	849	850	851	851	851
※基本金組入額	▲67	▲262	0	0	0	0	0	0	0	0	0
消費収支合計	766	579	843	845	847	849	849	850	851	851	851
開設準備経費	0	0	0	0	0	0	0	0	0	0	0
人件費	455	460	464	469	473	478	483	488	493	498	503
教育研究経費	272	280	283	286	288	291	294	297	300	303	306
(内)減価償却費	119	119	119	119	119	119	119	119	119	119	119
管理経費	64	66	67	67	68	69	69	70	71	71	72
(内)減価償却費	9	9	9	9	9	9	9	9	9	9	9
委託費	0	49	0	0	0	0	0	0	0	0	0
乗除却損	129	0	0	0	0	0	0	0	0	0	0
借入金利息	0	0	0	0	0	0	0	0	0	0	0
その他支出	10	0	0	0	0	0	0	0	0	0	0
設置経費資金支出(看護大へ)	300	0	0	0	0	0	0	0	0	0	0
その他支出(看護大へ)	18	62	333	208	118	20	0	0	0	0	0
消費支出合計	1,119	1,046	1,137	1,030	948	858	847	855	864	872	881
当年度収支差	▲353	▲467	▲294	▲185	▲101	▲9	2	▲5	▲14	▲21	▲30
※基本金取崩額	▲435	0	0	0	0	0	0	0	0	0	0
前年度収支差累計	▲494	▲819	▲1,112	▲1,297	▲1,398	▲1,407	▲1,405	▲1,410	▲1,424	▲1,445	▲1,475
収支差累計	▲787	▲1,220	▲1,110	975	918	945	1,064	1,194	1,367	1,491	1,596

●資金収支計算書

	開学年度					完成年度					
	H25年度	H26年度	H27年度	H28年度	H29年度	H30年度	H31年度	H32年度	H33年度	H34年度	H35年度
前期繰越金	1,274	1,220	1,110	975	918	945	1,064	1,194	1,367	1,491	1,596
学納金	570	600	600	600	600	600	600	600	600	600	600
補助金	185	170	170	170	170	170	170	170	170	170	170
その他収入	78	71	73	75	77	79	79	80	81	81	81
設置経費資金収入(短大より)	0	0	0	0	0	0	0	0	0	0	0
その他収入(短大より)	0	0	0	0	0	0	0	0	0	0	0
資産売却収入	200	100	30	0	0	0	0	0	0	0	0
借入金収入(銀行)	0	0	0	0	0	0	0	50	10	0	0
収入の部合計	1,033	941	873	845	847	849	849	900	860	851	851
開設準備経費	0	0	0	0	0	0	0	0	0	0	0
人件費	455	460	464	469	473	478	483	488	493	498	503
教育研究経費	153	161	164	167	169	172	175	178	181	184	187
減価償却費	0	0	0	0	0	0	0	0	0	0	0
管理経費	55	57	58	58	59	60	60	61	62	62	63
減価償却費	0	0	0	0	0	0	0	0	0	0	0
看護大建物(含設計)	0	0	0	0	0	0	0	0	0	0	0
看護大備品・図書	0	0	0	0	0	0	0	0	0	0	0
築造費	0	0	0	0	0	0	0	0	0	0	0
築造費	262	0	0	0	0	0	0	0	0	0	0
寮解体費	49	0	0	0	0	0	0	0	0	0	0
借入金返済	0	0	0	0	0	0	0	0	0	0	0
借入金利息	0	0	0	0	0	0	0	0	0	0	0
その他支出	10	0	0	0	0	0	0	0	0	0	0
設置経費資金支出(看護大へ)	300	0	0	0	0	0	0	0	0	0	0
その他支出(看護大へ)	18	62	323	208	118	20	0	0	0	0	0
その他支出(固定資産)	67	0	0	0	0	0	0	0	0	0	0
その他支出(調整定)	29	0	0	0	0	0	0	0	0	0	0
支出の部合計	1,087	1,051	1,009	902	820	730	719	727	736	744	753
当期収支差累計	▲54	▲110	▲136	▲57	▲27	▲19	130	173	124	107	98
次期繰越金	1,220	1,110	975	918	945	1,064	1,194	1,367	1,491	1,598	1,696

【H25年度】

- 消費収支
- H25年度予算を勘案
- 人件費は看護大開設準備にかかる人件費8を控除
- 管理経費は看護大開設準備にかかる経費10を控除
- 消費収支のその他支出10は予備費
- 設置経費資金として看護大へ300支出
- 開設準備経費資金として看護大へ18支出
- 資金収支
- 資金収支の資産売却収入200は有価証券売却(予算では50)

【H26年度～】

- 消費収支
- 学納金 1年生305人、2年生297人、専攻科1年生20人、専攻科2年生5人として算出
- その他収入(手数料10.9、寄付金13.6、資産収入8.6、事業収入31.9、雑収入13.0) 消費収入は26年度は7減少し、寮建設の27年度より2つつ増加予想
- 補助金は私学経営補助金(一般+特別)の見込額
- 基本金組入額 寮建設費262
- 人件費は25年度人件費を基に毎年1%増増早込
- 教育研究経費は26年度は消費税アップを考慮し3%増、以降1%増増予想
- 寮の減価償却費は現状9、新築後18/2=9
- 管理経費は26年度は消費税アップを考慮し3%増、以降1%増増予想
- 基本金取崩額 既存寮当初取得額435
- 資金収支
- 消費収支
- 資産売却収入は有価証券の満期償還分
- 26年度100、27年度30、32年度50、33年度10

幼稚園(含保育園) 収支計画

● 消費収支計算書

	開学年度			完成年度		
	H25年度	H26年度	H27年度	H28年度	H29年度	H30年度
学納金	28	30	33	32	33	34
補助金	62	67	71	73	75	76
その他収入	17	22	23	23	23	23
設備経費収入(短大より)	0	0	0	0	0	0
その他収入(短大より)	0	0	0	0	0	0
備置収入合計	107	119	126	128	131	132
※基本金組入額	▲30	▲30	▲30	▲30	▲30	▲30
消費収入合計	77	89	96	98	101	102
開設準備経費	0	0	0	0	0	0
人件費	67	69	70	70	70	71
教育研究経費	24	25	25	25	25	25
(内減価償却費)	15	15	15	15	15	15
管理経費	21	21	21	21	22	22
(内減価償却費)	7	7	7	7	7	7
業務体費	0	0	0	0	0	0
寮除却費	0	0	0	0	0	0
借入金利息	3	3	3	2	2	2
その他支出	1	0	0	0	0	0
設置経費(基金支出(看護大へ))	0	0	0	0	0	0
その他支出(看護大へ)	0	0	0	0	0	0
消費支出合計	116	118	119	118	118	120
当年度収支差	▲39	▲29	▲23	▲20	▲17	▲18
※基本金取崩額	0	0	0	0	0	0
前年度収支差累計	▲344	▲435	▲472	▲455	▲490	▲524
収支差累計	▲383	▲412	▲435	▲455	▲472	▲486

[H25年度]
・H25年度予算を勘案
・基本金組入額
・幼稚園建物建設に係る借入金の返済分30を
毎年組入(完済の32年度まで)

[H26年度]

(単位:百万円)

● 資金収支計算書

	開学年度			完成年度		
	H25年度	H26年度	H27年度	H28年度	H29年度	H30年度
前期繰越金	28	9	▲1	▲5	▲6	▲3
学納金	28	30	33	32	33	34
補助金	62	67	71	73	75	76
その他収入	17	22	23	23	23	23
設備経費収入(短大より)	0	0	0	0	0	0
その他収入(短大より)	0	0	0	0	0	0
資産売却収入	0	0	0	0	0	0
借入金収入(銀行)	0	0	0	0	0	0
収入の部合計	107	119	126	128	131	132
開設準備経費	0	0	0	0	0	0
人件費	67	69	70	70	70	71
教育研究経費	10	10	10	10	10	10
減価償却費	0	0	0	0	0	0
管理経費	14	14	14	14	14	15
減価償却費	0	0	0	0	0	0
看護大建物(含設計)	0	0	0	0	0	0
看護大備品・図書	0	0	0	0	0	0
築造経費	0	0	0	0	0	0
業務体費	0	0	0	0	0	0
借入金返済	30	30	30	30	30	30
借入金利息	3	3	3	2	2	2
その他支出	1	0	0	0	0	0
設置経費(基金支出(看護大へ))	0	0	0	0	0	0
その他支出(看護大へ)	0	0	0	0	0	0
その他支出(固定資産)	0	0	0	0	0	0
その他支出(調整勘定)	2	3	3	3	2	2
支出の部合計	126	129	130	129	128	130
当期収支過不足額	▲19	▲10	▲4	▲1	3	2
前期繰越金	9	▲1	▲5	▲6	▲3	▲1

[H25年度]

●消費収支計算書

	開学年度					完成年度					
	H25年度	H26年度	H27年度	H28年度	H29年度	H30年度	H31年度	H32年度	H33年度	H34年度	H35年度
学納金	598	630	775	891	1,008	1,124	1,124	1,125	1,125	1,125	1,125
補助金	247	1,877	241	243	245	246	343	345	346	347	348
その他収入	95	93	105	114	120	126	126	128	128	130	130
設備増資(短大より)	300	0	0	0	0	0	0	0	0	0	0
その他収入(短大より)	18	62	323	208	118	20	0	0	0	0	0
繰属収入合計	1,258	2,662	1,444	1,456	1,491	1,516	1,593	1,598	1,599	1,602	1,603
※基本金組入額	▲97	▲1,917	▲60	▲60	▲60	▲60	▲60	▲60	▲30	▲30	▲30
消費収入合計	1,161	745	1,384	1,396	1,431	1,456	1,533	1,538	1,569	1,572	1,573
開設準備経費	18	0	0	0	0	0	0	0	0	0	0
人件費	522	529	834	846	861	878	890	902	914	927	939
教育研究経費	296	305	446	455	475	488	494	500	505	510	515
(内減価償却費)	134	134	209	209	209	209	209	209	209	209	209
管理経費	85	87	125	120	122	125	125	127	129	130	131
(内減価償却費)	16	16	18	18	18	18	18	18	18	18	18
養育費	0	0	0	0	0	0	0	0	0	0	0
寮除却費	129	0	0	0	0	0	0	0	0	0	0
借入金利息	3	3	7	6	6	4	4	3	2	2	2
その他支出	11	0	0	0	0	0	0	0	0	0	0
設備増資(短大より)	300	0	0	0	0	0	0	0	0	0	0
その他支出(看護大へ)	18	62	323	208	118	20	0	0	0	0	0
消費支出合計	1,253	1,226	1,735	1,635	1,583	1,515	1,514	1,532	1,550	1,569	1,588
当年度収支差	▲92	▲481	▲351	▲239	▲152	▲59	19	6	19	3	▲15
※基本金取崩額	0	435	0	0	0	0	0	0	0	0	0
前年度収支差累計	▲778	▲916	▲1,266	▲1,505	▲1,657	▲1,716	▲1,697	▲1,691	▲1,671	▲1,669	▲1,684

●資金収支計算書

	開学年度					完成年度					
	H25年度	H26年度	H27年度	H28年度	H29年度	H30年度	H31年度	H32年度	H33年度	H34年度	H35年度
前期繰越金	1,302	1,529	1,424	1,328	1,313	1,386	1,552	1,798	2,081	2,338	2,567
学納金	598	630	775	891	1,008	1,124	1,124	1,125	1,125	1,125	1,125
補助金	247	1,877	241	243	245	246	343	345	346	347	348
その他収入	95	93	105	114	120	126	126	128	128	130	130
設備増資(短大より)	300	0	0	0	0	0	0	0	0	0	0
その他収入(短大より)	18	62	323	208	118	20	0	0	0	0	0
資金収入合計	1,458	3,062	1,474	1,456	1,491	1,516	1,593	1,648	1,609	1,602	1,603
開設準備経費	18	0	0	0	0	0	0	0	0	0	0
人件費	522	529	834	846	861	878	890	902	914	927	939
教育研究経費	162	171	237	246	266	279	285	291	296	301	306
(内減価償却費)	0	0	0	0	0	0	0	0	0	0	0
管理経費	69	71	107	102	104	107	107	109	111	112	113
(内減価償却費)	0	0	0	0	0	0	0	0	0	0	0
養育費	0	0	0	0	0	0	0	0	0	0	0
寮除却費	0	0	0	0	0	0	0	0	0	0	0
借入金利息	0	0	0	0	0	0	0	0	0	0	0
その他支出	0	0	0	0	0	0	0	0	0	0	0
設備増資(短大より)	300	0	0	0	0	0	0	0	0	0	0
その他支出(看護大へ)	18	62	323	208	118	20	0	0	0	0	0
その他支出(固定資産)	67	0	0	0	0	0	0	0	0	0	0
その他支出(調整勘定)	31	3	3	3	2	2	0	0	0	0	0
支出の部合計	1,231	3,167	1,571	1,471	1,418	1,350	1,347	1,365	1,353	1,372	1,391
当期収支差不足額	227	▲105	▲197	▲15	73	66	246	283	256	230	212
次期繰越金	1,529	1,424	1,228	1,313	1,386	1,552	1,798	2,081	2,338	2,567	2,779

※欄外で囲った部分が総事業費の合計となります。

- 開設準備経費 80
- 校舎建設費(設計費61含む) 1,388
- 教員・役員・備品・図書 276
- 学生寮建設費 523
- 学生寮解体費 49
- 開設年度差(18+62=) 80
- 開設年度差(18+62+208+118+20=) 346
- 累積収支差(H28~30) 208+118+20= 346
- 合計 2,985

●消費収支計算書

	開学年度					完成年度					
	H25年度	H26年度	H27年度	H28年度	H29年度	H30年度	H31年度	H32年度	H33年度	H34年度	H35年度
学納金	0	0	143	259	375	491	491	491	491	491	491
補助金	0	1,640	0	0	0	0	96	97	98	99	100
その他収入	0	0	0	16	20	24	24	25	25	26	26
設置経費収入(短大より)	300	0	0	0	0	0	0	0	0	0	0
その他収入(短大より)	18	62	323	208	118	20	0	0	0	0	0
帰属収入合計	318	1,702	475	483	513	535	611	613	614	616	617
※基本金組入額	0	▲1,775	▲15	▲15	▲15	▲15	▲15	▲15	▲15	▲15	▲15
消費収支合計	318	▲73	▲460	468	498	520	596	598	599	601	602
開設準備経費	18	62	0	0	0	0	0	0	0	0	0
人件費	0	0	300	307	318	329	335	342	349	356	363
教育研究経費	0	0	33	144	162	172	175	177	181	183	183
(内: 減価償却費)	0	0	0	75	75	75	75	75	75	75	75
管理経費	0	0	37	32	33	34	34	35	35	36	36
(内: 減価償却費)	0	0	0	2	2	2	2	2	2	2	2
雑費	0	0	0	0	0	0	0	0	0	0	0
薬除却費	0	0	0	0	0	0	0	0	0	0	0
借入金利息	0	0	2	2	2	2	1	1	1	1	1
その他支出	0	0	0	0	0	0	0	0	0	0	0
設置経費支出(看護大へ)	0	0	0	0	0	0	0	0	0	0	0
その他支出(看護大へ)	0	0	0	0	0	0	0	0	0	0	0
消費支出合計	18	62	477	485	515	536	545	555	564	574	583
当年度収支差	300	▲135	▲17	▲17	▲17	▲16	51	43	35	27	19
※基本金取崩額	0	0	0	0	0	0	0	0	0	0	0
前年度収支差累計	300	165	148	131	114	98	149	192	228	255	275

●資金収支計算書

	開学年度					完成年度					
	H25年度	H26年度	H27年度	H28年度	H29年度	H30年度	H31年度	H32年度	H33年度	H34年度	H35年度
前期繰越金	0	300	165	225	285	345	406	534	554	707	871
学納金	0	0	143	259	375	491	491	491	491	491	491
補助金	0	1,640	0	0	0	0	96	97	98	99	100
その他収入	0	0	0	16	20	24	24	25	25	26	26
設置経費収入(短大より)	300	0	0	0	0	0	0	0	0	0	0
その他収入(短大より)	18	62	323	208	118	20	0	0	0	0	0
資産売却収入	0	0	0	0	0	0	0	0	0	0	0
借入金収入(銀行)	0	150	0	0	0	0	0	0	0	0	0
収入の部合計	318	1,852	475	483	513	535	611	613	614	616	617
開設準備経費	18	62	0	0	0	0	0	0	0	0	0
人件費	0	0	300	307	318	329	335	342	349	356	363
教育研究経費	0	0	33	69	87	97	100	102	104	106	108
(内: 減価償却費)	0	0	0	0	0	0	0	0	0	0	0
管理経費	0	0	35	30	31	32	32	33	33	34	34
(内: 減価償却費)	0	0	0	0	0	0	0	0	0	0	0
雑費	0	0	0	0	0	0	0	0	0	0	0
薬除却費	0	0	0	0	0	0	0	0	0	0	0
借入金利息	0	0	2	2	2	2	1	1	1	1	1
その他支出	0	0	0	0	0	0	0	0	0	0	0
設置経費支出(看護大へ)	0	0	0	0	0	0	0	0	0	0	0
その他支出(看護大へ)	0	0	0	0	0	0	0	0	0	0	0
その他支出(固定資産)	0	0	0	0	0	0	0	0	0	0	0
その他支出(調整勘定)	0	0	0	0	0	0	0	0	0	0	0
支出の部合計	18	1,987	415	423	453	474	483	493	502	512	521
当期収支過不足額	300	▲135	60	60	60	61	128	120	112	104	96
次期繰越金	300	165	225	285	345	406	534	654	767	871	968

【H25年度】

- 消費収支
- 短大より設置経費資金として300を受入 (1,940-1,640=300)
- 開設準備経費資金18を短大より受入

【H26年度～】

- 消費収支
- 開設準備経費資金62を短大より受入
- 開設年度(H27)実質負担経費323、及び H28～30の累積収支差(支出超)部分を短大より受入
- 学納金

開学年度 80名 28年度160名、29年度240名 完成年度320名で算出

- 補助金
- 私学事業団からの補助金は、完成年度の翌年度となる
- その他収入
- 入学検定料、寄付金、寮費収入等
- 基本金組入額
- 看護大建物
- 看護大備品・図書
- 寮建物

1,388
276
261

合計 1,925

1,925-150(借入金)=1,775を組入れ
以降、借入金返済分を組入れ

●資金収支

- 借入金収入(銀行)
- 使途: 寮建設資金として
- 金額: 150、期間: 10年、時期: 26年度末
- 金利: 1.35%(初組入と同金利)

● 消費収支計算書

(単位:百万円)

	開学年度					完成年度					
	H25年度	H26年度	H27年度	H28年度	H29年度	H30年度	H31年度	H32年度	H33年度	H34年度	H35年度
学納金	28	30	32	32	33	33	34	34	34	34	34
補助金	62	67	71	73	75	76	77	78	78	78	78
その他収入	17	22	23	23	23	23	23	23	23	23	23
設置経費収入(短大より)	0	0	0	0	0	0	0	0	0	0	0
その他収入(短大より)	0	0	0	0	0	0	0	0	0	0	0
繰戻収入 合計	107	119	126	128	131	132	133	135	135	135	135
※基本金組入額	▲30	▲30	▲30	▲30	▲30	▲30	▲30	▲30	▲30	▲30	▲30
消費収入 合計	77	89	96	98	101	102	103	105	135	135	135
開設準備経費	0	0	0	0	0	0	0	0	0	0	0
人件費	67	69	70	70	70	71	72	72	73	73	74
教育研究経費	24	25	25	25	25	25	25	26	26	26	26
(内減価償却費)	15	15	15	15	15	15	15	15	15	15	15
管理経費	21	21	21	21	21	22	22	22	23	23	23
(内減価償却費)	7	7	7	7	7	7	7	7	7	7	7
賞賜体費	0	0	0	0	0	0	0	0	0	0	0
景除却費	0	0	0	0	0	0	0	0	0	0	0
借入金利息	3	3	3	2	2	2	2	1	0	0	0
その他支出	1	0	0	0	0	0	0	0	0	0	0
設置経費支出(看護大へ)	0	0	0	0	0	0	0	0	0	0	0
その他支出(看護大へ)	0	0	0	0	0	0	0	0	0	0	0
消費支出 合計	116	118	119	118	118	120	121	121	122	122	123
当年度収支差	▲39	▲29	▲23	▲20	▲17	▲18	▲18	▲16	▲13	▲13	▲12
※基本金取崩額	0	0	0	0	0	0	0	0	0	0	0
前年度収支差累計	▲344	▲412	▲435	▲455	▲472	▲490	▲508	▲524	▲511	▲498	▲486
収支差累計	▲383	▲412	▲435	▲455	▲472	▲490	▲508	▲524	▲511	▲498	▲486

【H25年度】
 ・H25年度予算を勘案
 ・基本金組入額
 幼稚園建物建設に係る借入金の返済分30を
 毎年組入(売上の32年度まで)

【H26年度】

● 資金収支計算書

	開学年度					完成年度					
	H25年度	H26年度	H27年度	H28年度	H29年度	H30年度	H31年度	H32年度	H33年度	H34年度	H35年度
前期繰越金	28	9	▲1	▲5	▲6	▲3	▲1	3	9	44	79
学納金	28	30	32	32	33	33	34	34	34	34	34
補助金	62	67	71	73	75	76	77	78	78	78	78
その他収入	17	22	23	23	23	23	23	23	23	23	23
設置経費収入(短大より)	0	0	0	0	0	0	0	0	0	0	0
その他収入(短大より)	0	0	0	0	0	0	0	0	0	0	0
資産売却収入	0	0	0	0	0	0	0	0	0	0	0
借入金収入(銀行)	0	0	0	0	0	0	0	0	0	0	0
収入の部 合計	107	119	126	128	131	132	133	135	135	135	135
開設準備経費	0	0	0	0	0	0	0	0	0	0	0
人件費	67	69	70	70	70	71	72	72	73	73	74
教育研究経費	9	10	10	10	10	10	10	11	11	11	11
減価償却費	0	0	0	0	0	0	0	0	0	0	0
管理経費	14	14	14	14	14	15	15	15	16	16	16
減価償却費	0	0	0	0	0	0	0	0	0	0	0
看護大建物(全設計)	0	0	0	0	0	0	0	0	0	0	0
看護大備品・図書	0	0	0	0	0	0	0	0	0	0	0
寮建設費	0	0	0	0	0	0	0	0	0	0	0
寮解体費	0	0	0	0	0	0	0	0	0	0	0
借入金返済	30	30	30	30	30	30	30	30	30	30	30
借入金利息	3	3	3	2	2	2	2	1	0	0	0
その他支出	1	0	0	0	0	0	0	0	0	0	0
設置経費支出(看護大へ)	0	0	0	0	0	0	0	0	0	0	0
その他支出(看護大へ)	0	0	0	0	0	0	0	0	0	0	0
その他支出(固定資産)	0	0	0	0	0	0	0	0	0	0	0
その他支出(調整勘定)	2	3	3	3	2	2	2	0	0	0	0
支出の部 合計	126	129	130	129	128	130	129	128	100	100	101
当期収支差不足額	▲19	▲10	▲4	▲1	▲3	▲2	▲4	▲6	▲35	▲35	▲34
次期繰越金	9	▲1	▲5	▲6	▲3	▲1	▲3	9	44	79	113

鳥取看護大学計画

基本計画図
(スパン割変更)

平成25年10月2日

株式会社フジ総合企画設計

■ 計画概要

計画名称	鹿取看護大学計画	
主要用途	学校(大学)	
計画地	鳥取県若布福854	
	用途地域	無指定
	防火指定	無指定
地域地区	容積率	360 % (指定容積率400% > 両側道路幅員6m X 6/10 = 360%)
	建ぺい率	70 %
計画敷地面積	63442.00 m ²	(19191.20 坪)
容積対象床面積	6250.36 m ²	(1890.73 坪)
建築面積	1516.99 m ²	(458.88 坪)
施工床面積	6388.15 m ²	(1932.41 坪)
建物概要	RC造 5階建て	
備 考	計画駐車台数 2台	
	※建築指導等・開発指導要綱等の詳細については関係諸官庁との協議が必要	

■ 延床面積

	床面積 (m ²)		
	法定床面積	ヒロテイ・地下床面積	施工床面積
R階	91.87	-	91.87
5階	1158.82	-	1158.82
4階	1272.58	-	1272.58
3階	1272.58	-	1272.58
2階	1272.58	-	1272.58
1階	1181.93	137.79	1319.72
合計	6250.36 m ² 1890.73 坪	137.79 m ² 41.68 坪	6388.15 m ² 1932.41 坪

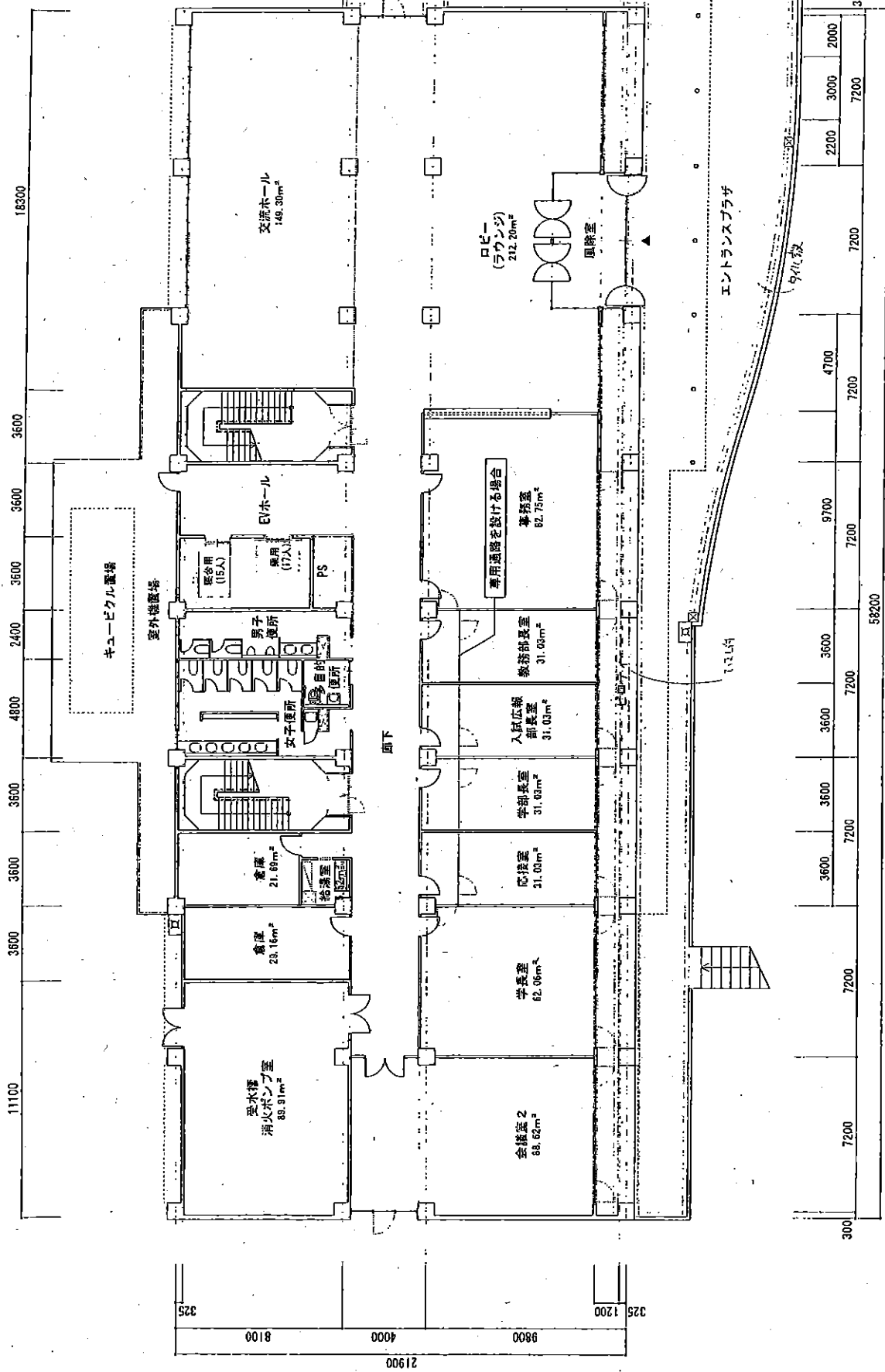
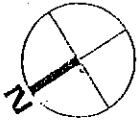

1階平面図 1:200

1階床面積 1181.83m²

51200

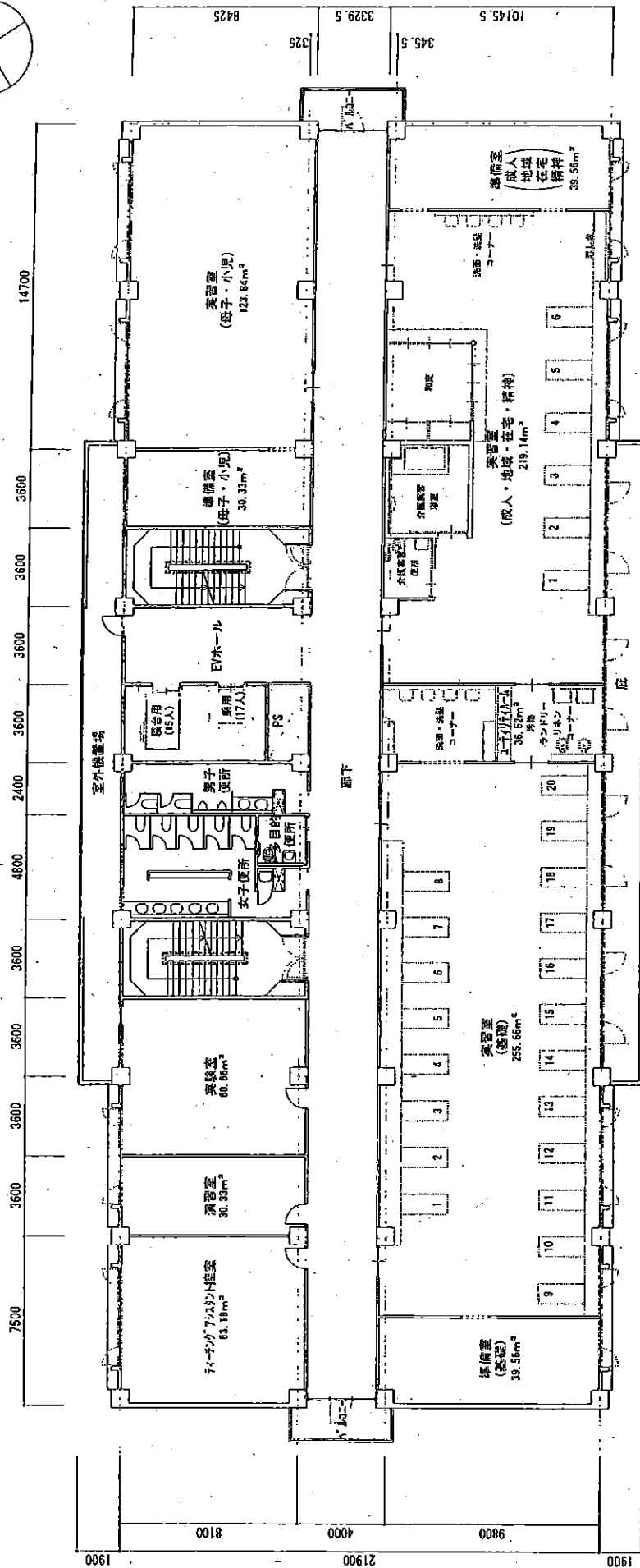
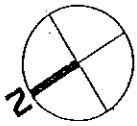

3600	7200	7200	7200	7200	7200	7200	7200	7200	7200	3600	21600	3600	300	1600	
											58200				

3階平面図 1:200

3階床面積 1272.58m²

S1200

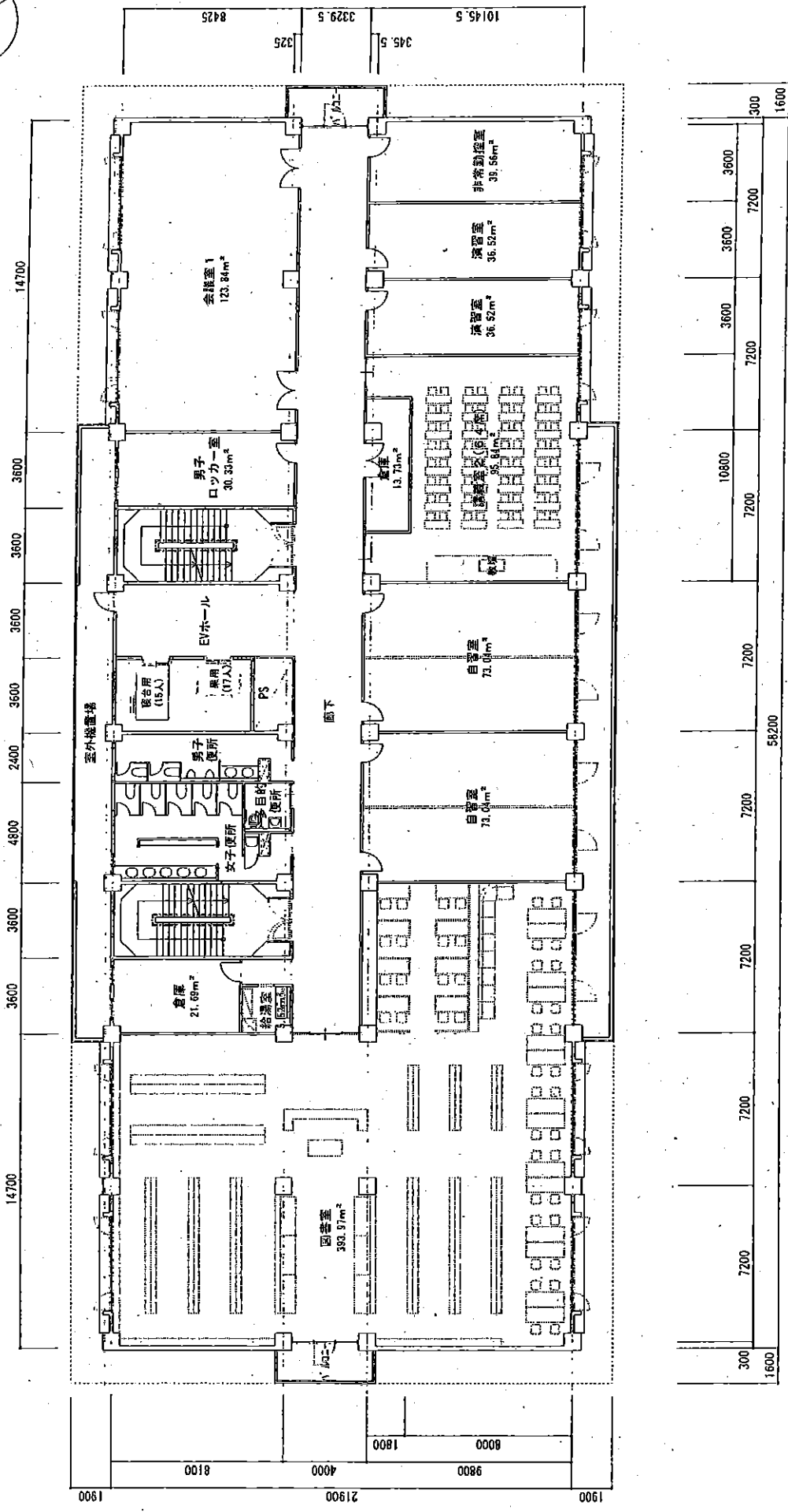
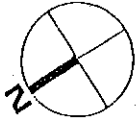

4階平面図 1:200

4階床面積 1272.58m²
S1:200

■看護棟面積

室名	床面積(m ²)	室数	床面積(m ²)	備考
1 講義室1	123.84	2	504.76	108席
	128.54	2		
2 講義室2	95.84	3	287.52	64席
3 演習室	30.33	1	103.37	
	36.52	2		
4 実習室(基礎)	255.66	1	255.66	
5 準備室(基礎)	39.56	1	39.56	
6 実習室(成人、地域、在宅)	219.14	1	219.14	
7 準備室(成人、地域、在宅)	39.56	1	39.56	
8 実習室(母子、小児)	123.84	1	123.84	
9 準備室(母子、小児)	30.33	1	30.33	
10 ユーティリティルーム	36.52	1	36.52	
11 実験室	60.66	1	60.66	
12 更衣ロッカー室(男子)	30.33	1	30.33	
13 更衣ロッカー室(女子)	30.33	2	133.70	
	36.52	2		
14 自習室	73.04	2	146.08	
15 教員研究室	21.46	22	548.59	
	24.15	2		
	28.17	1		
16 共同研究室	52.02	1	52.02	
17 非常勤講師控室	39.56	1	39.56	
18 ティーチングアシスタント控室	63.18	1	63.18	
19 陸地実習講師控室	26.01	2	52.02	
20 地域コーディネーター控室	26.01	1	26.01	
21 ミーティング室	26.01	1	26.01	
22 学生指導室	17.34	2	54.18	
	19.50	1		
23 会議室1	123.84	1	123.84	
24 会議室2	88.62	1	88.62	
25 学長室	62.06	1	62.06	
26 応接室	31.03	1	31.03	
27 学部長室	31.03	1	31.03	
28 入試広報部長室	31.03	1	31.03	
29 教務部長室	31.03	1	31.03	
30 事務室	82.75	1	82.75	
31 印刷室	13.73	1	39.74	
	26.01	1		
32 ラウンジ(掲示コーナー)	212.20	1	212.20	
33 交流ホール	149.30	1	149.30	
34 図書室(閲覧室含む)	393.97	1	393.97	
35 受水槽・消火ポンプ室	89.91	1	89.91	
36 倉庫	-	7	141.18	
37 給湯室	-	3	16.62	
38 共用部分			1853.45	廊下、トイレ、階段等
合計			6250.36	

※実施設計において構造躯体決定後、壁芯等のずれにより多少の面積の差異が生じます。

■鳥取短期大学転共用面積

室名	床面積(m ²)	室数	床面積(m ²)	備考
1 A館 食堂	196	1	198	
2 A館 ホール	425	1	425	
3 A館 売店	37	1	37	
4 A館 キャリア支援室	108	1	108	
5 A館 その他	246	1	246	
小計			1,012	A館全体 6,506m ²
6 B館 理事長室	33	1	33	
7 B館 1階その他	73	1	112	
8 B館 B202(情報演習)	73	1	73	
9 B館 2階その他	84	1	303	
10 B館 B305(視聴覚・LL)	73	1	73	
11 B館 3階その他	105	1	304	
小計			898	B館全体 1,954m ²
12 C館 図書館1階	475	1	475	
13 C館 図書館2階	475	1	475	
小計			950	C館全体 1,435m ²
14 シグナスホール 1階大講義室	437	1	437	
15 シグナスホール 1階教員控室	16	1	16	
16 シグナスホール 1階ホールほか	483	1	483	
17 シグナスホール 2階体育館	1,424	1	1,424	
小計			2,360	シグナスホール全体 2,809m ²
18 学生会館 保健室ほか	471	1	471	ソーシャル、設備準備室69m ² を除く
小計			471	学生会館全体 540m ²
合計			5,456	

■体育施設

室名	面積(m ²)	室数	備考
1 講堂	769	1	
2 シグナスホール 体育館	1,406	1	
3 シグナスホール アリーナ	500	1	
4 グラウンド	14,518	1	
5 テニスコート	1,320	1	
合計	18,513		

鳥取看護大学320
鳥取看護大学320+鳥取短期大学600
按分率 34.78%

※すべて短期大学と共用

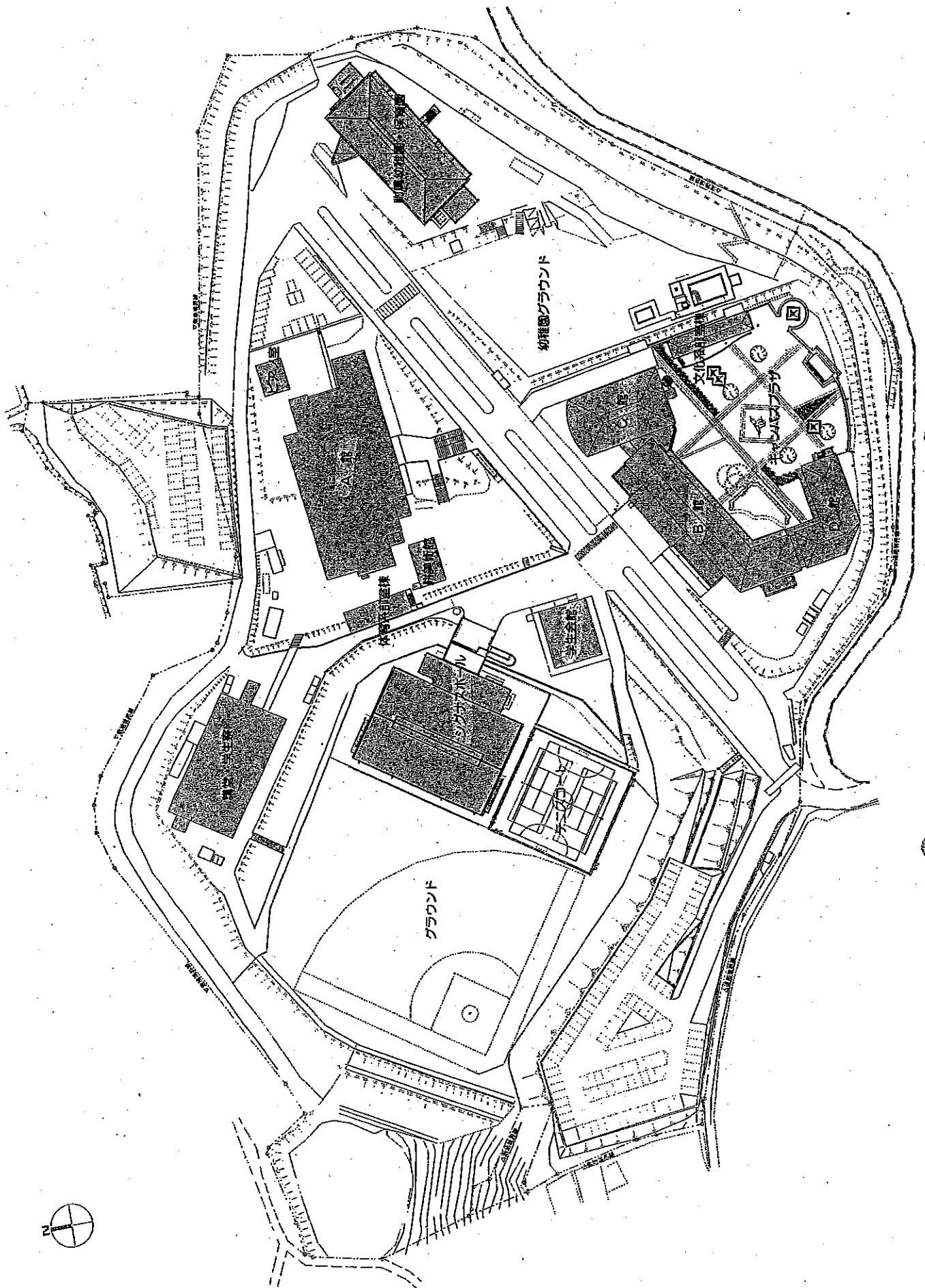

校舎面積・図書等の他大学との比較			
大学名	鳥取看護大学	亀田医療大学	札幌保健医療大学
学部名	看護学部	看護学部	看護学部
入学定員	80人	80人	100人
開設年度	H27	H24	H25
校舎面積	6,250㎡	7,811㎡	7,461㎡
教室等			
講義室	7室	4室	9室
演習室	3室	6室	10室
実験実習室	4室	7室	3室
専任教員研究室	25室	35室	27室
図書			
図書室	394㎡	733㎡	395㎡
図書	4,800冊	5,000冊	13,020冊
学術雑誌	75種	100種	80種
電子ジャーナル	15種	18種	10種
視聴覚資料	100点	100点	480点

看護系大学(単科大学)における専任教員数及び職員数

	専任教員数						助手	職員数			
	教授	准教授	講師	助教	合計	正規		嘱託臨時	出向派遣	合計	
鳥取看護大学(80人、私立)	10	8	0	7	25	5	13		13		
関西看護医療大学(80人、私立)	12	7	4	6	29	3	6	8	5	19	
亀田医療大学(80人、私立)	10	7	8	7	32	9	15		15		
長野県看護大学(80人、公立)	14	9	10	20	53	6	11	3		14	
岐阜県立看護大学(80人、公立)	12	12	10	12	46	0	24			24	
大分県立看護科学大学(80人、公立)	14	11	8	3	36	1	19			19	
四日市看護医療大学(100人、私立)	16	13	7	4	40	2	15	7		22	
新見公立大学(60人、公立)	11	6	7	1	25	4	0	7	8	15	

教員数および職員数（共用部分のある看護大学）

1. 看護学部併設大学

(併設する大学・学部・学部の職員を含む職員総数)

大学	専任	職員		備考
		兼任	合計	
鳥取看護大学	13+24	0	37	鳥取短期大学
関西国際大学	63	29	92	教育学部・人間科学部
常磐大学	32	9	41	医療検査学科・短期大学(幼児教育)
聖泉大学	21	6	27	人間学部・短期大学部(情報コミュニケーション)
島根県立大学	73	0	73	総合政策学部・短期大学(栄養・保育・総合文化)

大学	学部入 学定員	教授	准教授	講師	助教	合計	助手
鳥取看護大学	80	10	8	0	7	25	5
関西国際大学	80	7	6	7	7	27	3
常磐大学	80	10	3	12	1	26	10
聖泉大学	80	8	6	6	8	28	12
島根県立大学	80	10	9	7	7	33	10

2. 短期大学（本法人の短期大学のみの比較）

(短期大学の職員数)

大学	入学定 員	収容定 員	職員		備考	
			専任	兼任 合計		
鳥取短期大学	300	600	24	0	24	国際文化・情報経営・住居デザイン・食物 栄養・幼児教育
福井医療短期大学	170	530	19	6	25	看護学科・リハビリ学科
北海道武蔵女子 短期大学	400	800	17	4	21	教養・英文・経済
中国短期大学	320	640	19	4	23	総合生活・保育・英語コミュニケーション・ 情報ビジネス
高松短期大学	150	300	41	—	41	高松大学(入学定員175/収容定員700)併 設
岡山短期大学	100	200	17	6	23	岡山学院大学(入学定員40/収容定員 160)併設

教員給与額比較資料

単位:円

	全国平均	中国地区平均	鳥取看護大学平均
教授	584,474	495,452	483,333
准教授	474,537	427,275	424,500
助教	343,842	336,526	279,500
助手	297,175	262,402	195,000

※助手の平均年齢 全国:35歳 中国:34歳
鳥取看護大学:20歳代を想定

資料提供:私学事業団

平成25年11月6日

鳥取県知事 平井 伸治 様

鳥取県議会看護師等の養成のあり方研究議員連盟
会 長 山 口 享

鳥取看護大学の設置について、下記事項を配慮し検討して頂くよう申し入れます。

記

- 1 鳥取看護大学設置に係る財政的支援のあり方については、時代の要請に対応できる大学が実現するよう関係者と協調すること。
- 2 鳥取看護大学の支援対象経費については、説明責任を果たすことができるよう支援対象を明確にすること。
- 3 支援対象総額については、藤田学院が県及び地元市町村に要請している事業費を目安とすること。