



鳥観本第 18 号
令和5年4月28日

鳥取県知事 平井 伸治 様

一般財団法人鳥取県観光事業団
理事長 安田 達昭
(公印省略)

令和4年度鳥取県立東郷湖羽合臨海公園(引地地区に限る。)事業報告について(報告)

このことについて、鳥取県立東郷湖羽合臨海公園(引地地区に限る。)の管理運営に関する協定書第10条の規定に基づき、別紙のとおり報告します。

鳥取県立東郷湖羽合臨海公園(引地地区に限る)事業報告書

1 管理施設の管理の業務の実施状況及び利用者の利用状況

(1)管理施設の管理業務の実施状況

① 管理体制

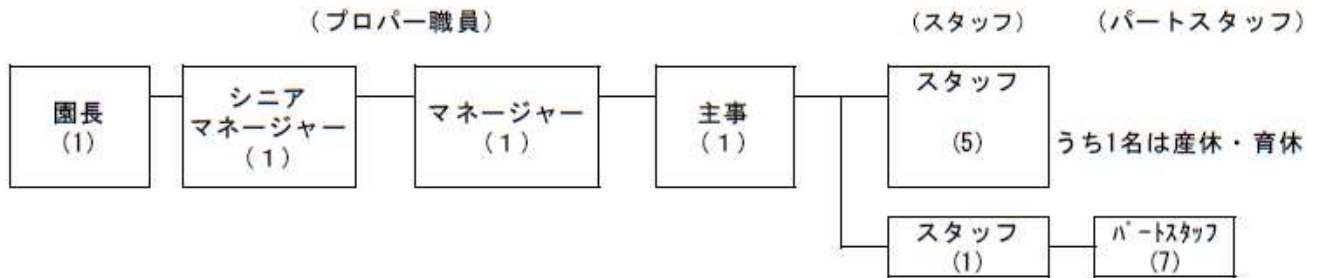

② 再委託業務

別紙1 再委託業務一覧のとおり

③ 自動販売機等の設置状況

設置箇所	種類	数量	設置業者	規格	備考
集粹館前 広場	飲料	1		K-LWP8630	
老龍頭 (売店) 棟前	飲料	1		D-06WP36S6	
		1		FE-F36V-HP	
		1		SO2KB483MXCA-12	
		1		F-LWP4530V	
道の駅 前	飲料	1		F2ARU30L6BB2Y3FC	
		1		P-U36-HPAPER	災害救援 ベンダー機
		1		F7ARU3036BB1P3F	

④ 修繕等の実施状況

工事名	改修カ所	業者	完成日付	請負金額
豊味園手洗い排水水漏れ修理	豊味園		4月8日	9,020
屋外水栓取替	バンダ公園		4月5日	7,700
道の駅女子トイレ手洗い排水つまり修理	道の駅燕趙園		4月12日	5,500
車椅子門横トイレタイル修繕	中国庭園燕趙園		4月14日	83,600
老龍頭横トイレ前床石修繕	中国庭園燕趙園		4月14日	30,580
エレベーターボタン不良調整	金山嶺橋 エレベーター		4月18日	-
豊味園前前床石修繕	道の駅燕趙園		4月20日	22,000
道の駅トイレ壁タイル修繕	道の駅燕趙園		4月20日	86,900
管理事務所蛍光灯設備修繕	中国庭園燕趙園		5月17日	158,400
消防設備(誘導灯・煙探知機交換)	中国庭園燕趙園		5月24日	180,400
庭園建築等修繕工事(県発注)	中国庭園燕趙園			
金山嶺橋他塗装工事(県発注)	中国庭園燕趙園			
グリストラップ配管詰り修理	道の駅燕趙園		6月14日	27,500
老龍頭横トイレ手洗い詰り修理	中国庭園燕趙園		6月14日	6,050
管理事務所流し蛇口交換修理	中国庭園燕趙園		6月27日	25,850
道の駅男子トイレ水道修理	中国庭園燕趙園		6月27日	6,050
庭園建築等修繕工事(県発注)	中国庭園燕趙園			-
金山嶺橋他塗装工事(県発注)	中国庭園燕趙園			-
イベントホールエアコンリモコン修理	中国庭園燕趙園		7月8日	39,600
正門横男子トイレ樹つまり修理	中国庭園燕趙園		7月12日	11,000
解説看板改修	中国庭園燕趙園		7月13日	187,000
飛雲瀑ポンプ交換(県発注)	中国庭園燕趙園		7月20日	-
LED 非常灯交換	中国庭園燕趙園 道の駅		7月29日	169,400
庭園建築等修繕工事(県発注)	中国庭園燕趙園			-

工事名	改修カ所	業者名	完成日付	請負金額
金山嶺橋他塗装工事(県発注)	中国庭園燕趙園			-
道の駅テイクアウトコーナー水漏れ修理	道の駅燕趙園		8月4日	9,460
道の駅エアコン排水詰り改修	道の駅燕趙園		8月5日	8,800
事務所試着室換気扇修繕	中国庭園燕趙園		8月23日	52,250
車椅子門前敷石改修工事(県発注)	中国庭園燕趙園		8月25日	-
電話ボックス撤去工事(県発注)	中国庭園燕趙園		8月29日	-
豊味園グリスフィルター交換(県発注)	豊味園		8月29日	-
集粹館横ひよけシート交換	中国庭園燕趙園		9月1日	118,800
道の駅豊味園電気設備工事(県発注)	道の駅、豊味園			
NTT 電話工事	道の駅燕趙園		10月6日	-
光回線工事	中国庭園燕趙園		10月7日	-
一覽亭感知器断線修理	中国庭園燕趙園		10月7日	104,500
道の駅、豊味園手洗いレバーハンドル取替	道の駅、豊味園		10月17日	33,000
事務所トイレボールタップ交換	中国庭園燕趙園		10月20日	10,450
管理事務所・旧管理事務所空調工事(県発注)	中国庭園燕趙園			-
道の駅トイレ棟雨樋設置工事(県発注)	道の駅			-
道の駅トイレ流水ボタン交換	道の駅		12月19日	16,500
聴雨軒前目皿交換修繕	中国庭園燕趙園		1月15日	24,200
老龍頭前漏水工事	中国庭園燕趙園		2月1日~4日	299,200
道の駅テイクアウトコーナーガスコンロ交換	道の駅		2月20日	36,630
集粹館ガラス修繕	中国庭園燕趙園		3月2日	69,850
聴雨軒屋根修繕	中国庭園燕趙園		3月10日	499,400
長郎軒下修繕	中国庭園燕趙園		3月10日	286,000
ガス設備点検修理	道の駅、老龍頭		3月22日	-

- ⑤ 貸付物品の管理状況
適切に管理している。

(2) 利用者の利用状況

令和4年度 燕趙園 入園者数内訳

① 庭園

(単位:人)

		4月	5月	6月	7月	8月	9月	10月	11月	12月	1月	2月	3月	合計	
一般入園者	個人	大人	1,869	4,311	2,243	1,889	2,988	2,499	3,759	3,781	1,838	1,095	1,425	2,969	30,666
		小・中学生	193	406	193	111	326	135	329	158	154	124	71	286	2,486
	団体 (10名以上)	大人	58	145	148	43	33	37	80	259	106	50	87	88	1,134
		小・中学生	1	6	3	3	9	2	2	0	11	10	7	13	67
	団体 (20名以上)	大人	394	1,081	710	507	642	412	436	716	472	252	478	779	6,879
		小・中学生	52	85	106	23	51	41	148	53	63	60	53	108	843
小計①		2,567	6,034	3,403	2,576	4,049	3,126	4,754	4,967	2,644	1,591	2,121	4,243	42,075	
学校行事(団体)		高校生	300	162	0	0	0	22	0	0	0	0	0	0	484
		小・中学生	33	79	223	0	0	330	0	0	0	0	0	0	665
小計②		333	241	223	0	0	330	22	0	0	0	0	0	1,149	
減免③		129	286	167	172	119	149	303	241	112	85	100	199	2,062	
外国人旅行者		大人	2	18	10	18	31	7	18	31	7	34	15	49	240
		小・中学生	0	0	0	0	0	0	0	1	0	0	0	0	1
小計④		2	18	10	18	31	7	18	32	7	34	15	49	241	
友の会⑤		6	13	20	7	16	9	12	10	14	7	9	10	133	
幼児⑥		144	273	142	59	87	132	378	219	153	125	138	313	2,163	
他減免⑦		62	71	166	3,641	6,459	177	382	180	16	16	120	263	11,553	
共通券 龍鳳閣販売分⑧		0	0	3	2	0	1	2	0	2	0	0	2	12	
園内入園者合計		3,243	6,936	4,134	6,475	10,761	3,931	5,871	5,649	2,948	1,858	2,503	5,079	59,388	

② 道の駅・老龍頭・豊味園

(単位:人)

	4月	5月	6月	7月	8月	9月	10月	11月	12月	1月	2月	3月	合計
道の駅	3,644	4,313	3,142	3,356	5,168	2,595	3,706	3,522	1,715	1,475	1,897	3,218	37,751
老龍頭	974	1,454	930	1,256	1,863	807	1,011	1,045	484	433	502	1,016	11,748
豊味園	222	382	172	101	420	622	797	638	414	305	311	815	5,199

※売店、老龍頭 1/28 大雪のため臨時休業

※豊味園 6/9～6/10、7/21～8/11、1/11～1/13、1/25、1/28～1/29 臨時休業

1 管理施設利用に係る料金の収入の実績

令和4年度 燕 趙 園 利 用 料 金 収 入 内 訳

① 庭園

(単位:円)

		4月	5月	6月	7月	8月	9月	10月	11月	12月	1月	2月	3月	合計	
一般入園者	個人	大人	934,500	2,155,500	1,121,500	944,500	1,494,000	1,249,500	1,879,500	1,890,500	919,000	547,500	712,500	1,484,500	15,333,000
		小・中学生	38,600	81,200	38,600	22,200	65,200	27,000	65,800	31,600	30,800	24,800	14,200	57,200	497,200
	団体 (10名以上)	大人	26,100	65,250	66,600	19,350	14,850	16,650	36,000	116,550	47,700	22,500	39,150	39,600	510,300
		小・中学生	180	1,080	540	540	1,620	360	360	0	1,980	1,800	1,260	2,340	12,060
	団体 (20名以上)	大人	157,600	432,400	284,000	202,800	256,800	164,800	174,400	286,400	188,800	100,800	191,200	311,600	2,751,600
		小・中学生	8,320	13,600	16,960	3,680	8,160	6,560	23,680	8,480	10,080	9,600	8,480	17,280	134,880
小計①		1,165,300	2,749,030	1,528,200	1,193,070	1,840,630	1,464,870	2,179,740	2,333,530	1,198,360	707,000	966,790	1,912,520	19,239,040	
学校行事(団体)	高校生	60,000	32,400	0	0	0	0	4,400	0	0	0	0	0	96,800	
	小・中学生	2,640	6,320	17,840	0	0	26,400	0	0	0	0	0	0	53,200	
小計②		62,640	38,720	17,840	0	0	26,400	4,400	0	0	0	0	0	150,000	
外国人旅行者	大人	500	4,500	2,500	4,500	7,750	1,750	4,500	7,750	0	0	3,750	12,250	49,750	
	小・中学生	0	0	0	0	0	0	0	100	1,750	8,500	0	0	10,350	
小計③		500	4,500	2,500	4,500	7,750	1,750	4,500	7,850	1,750	8,500	3,750	12,250	60,100	
共通券龍鳳閣販売分				1,200	560		400	800		2,160			800	5,920	
園内入園料合計④=(①+②+③)		1,228,440	2,792,250	1,549,740	1,198,130	1,848,380	1,493,420	2,189,440	2,341,380	1,202,270	715,500	970,540	1,925,570	19,455,060	
県補助金収入振替 (Welove キャンペーン等)⑤		0	0	127,450	93,300	211,150	0	0	269,950	433,900	3,300	34,600	782,677	1,956,327	
差引利用料金収入⑥=④-⑤		1,228,440	2,792,250	1,422,290	1,104,830	1,637,230	1,493,420	2,189,440	2,071,430	768,370	712,200	935,940	1,142,893	17,498,733	

① 道の駅・老龍頭・豊味園

(単位:円)

	4月	5月	6月	7月	8月	9月	10月	11月	12月	1月	2月	3月	合計
道の駅	2,467,823	3,380,787	2,565,689	2,673,962	4,567,506	2,481,130	3,700,769	4,337,583	2,272,631	1,531,943	1,576,137	3,206,714	34,762,674
県補助金振替	0	0	27,000	101,000	355,949	0	0	761,654	1,054,669	7,704	108,201	2,664,586	5,080,763
老龍頭	978,724	1,754,608	1,040,065	1,421,379	2,091,230	875,897	1,161,145	1,231,186	566,021	456,507	518,046	1,006,675	13,101,483
県補助金振替	0	0	10,000	4,000	57,960	0	0	105,000	139,510	1,600	14,940	379,522	712,532
豊味園	392,733	727,943	322,040	228,860	411,540	604,210	781,892	620,488	403,470	296,840	302,050	892,420	5,984,486

※売店、老龍頭 1/28 大雪のため臨時休業

※豊味園 6/9～6/10、7/21～8/11、1/11～1/13、1/25、1/28～1/29 臨時休業

2 利用料(入園料)収入の内部監査の状況

- (1) チケット番号の確認結果 : チケット番号は連番で使用されており異常はなかった。
- (2) チケット枚数の確認結果 : チケット使用枚数と売上金額に差異はなかった。
- (3) チケット半券の欠番の確認結果 : 令和4年度に発生した半券が全て揃っていることを確認した。

3 管理施設の管理に係る経費の支出状況

別紙のとおり

4 その他管理の実施を把握するために必要な事項

(1) 利用促進策

① イベント

イベント名	期 間	人数	内容
燕趙園クイズラリー	4月1日~4月30日	92人	中国文化・建築・歴史のクイズに燕趙園を巡りながら挑戦
魚洗に挑戦しよう!	4月1日~4月30日	-	展示室前に設置し体験してもらう
雑技にチャレンジ	4月1日~4月30日	-	展示室にコーナーを設置(中国コマ・ジェンズ・座布団回し)自由に遊んでもらう
中国雑技ショー	4月1日~4月30日	2,600人	1日3回公演
ふれあい太極拳	4月23日	30人	
道の駅11周年感謝祭	4月23~4月24日	1,500人	11周年祭・ご当地菓子パン販売・野菜市・農高加工品販売 しゃんしゃん傘おどり・大江の郷商品販売等
芝桜×牡丹キーワードラリー	4月23日~5月1日	100人	長和田公園(芝桜)と燕趙園(ポタン)の花めぐり
京劇展	4月23日~6月30日	7,420人	中国伝統芸能「京劇」の衣装,楽器の展示
二胡教室	4月24日	20人	
中国語講座	4月24日	2人	
黄金節	4月29日~5月5日	4,613人	ふれあい動物村・打吹太鼓・パフォーマンスショー・バイオリン&ハープコンサート ワークショップ「くるみぼたん」「ハーバリウム」 他 アニマルスタンプラリー
燕趙園クイズラリー	5月1日~5月31日	113人	中国文化・建築・歴史のクイズに燕趙園を巡りながら挑戦
魚洗に挑戦しよう!	5月1日~5月31日	-	展示室前に設置し体験してもらう
雑技にチャレンジ	5月1日~5月31日	-	展示室にコーナーを設置(中国コマ・ジェンズ・座布団回し)自由に遊んでもらう
中国雑技ショー	5月1日~5月31日	5,260人	1日3回公演
ふれあい太極拳	5月22日	10人	
二胡教室	5月29日	15人	

イベント名	期 間	人数	内 容
燕趙園クイズラリー	6月1日～6月30日	88人	中国文化・建築・歴史のクイズに燕趙園を巡りながら挑戦
魚洗に挑戦しよう！	6月1日～6月30日	-	展示室前に設置し体験してもらう
雑技にチャレンジ	6月1日～6月30日	-	展示室にコーナーを設置(中国コマ・ジェンズ・座布団回し)自由に遊んでもらう
中国雑技ショー	6月1日～6月30日	3,305人	1日3回公演
児童節	6月11日～6月12日	947人	チアダンス RAINBOW・打吹童子ばやし公演 ワークショップ「ハーバリウム」「竹キーホルダー」 宝探し・芝生であそぼう
二胡教室	6月5日、26日	15人	
ふれあい太極拳	6月19日	10人	
中国語講座	6月19日、26日	2人	
燕趙園クイズラリー	7月1日～7月31日	78人	中国文化・建築・歴史のクイズに燕趙園を巡りながら挑戦
魚洗に挑戦しよう！	7月1日～7月31日	-	展示室前に設置し体験してもらう
雑技にチャレンジ	7月1日～7月31日	-	展示室にコーナーを設置(中国コマ・ジェンズ・座布団回し)自由に遊んでもらう
中国雑技ショー	7月1日～7月31日	5,180人	1日3回公演
中国語講座	7月10日	2人	
二胡教室	7月10日、24日	20人	
観蓮会※中止	7月16日～7月18日	34人	ハス生育不良により無料開園
こども忍者道場	7月16日～8月21日	10,005人	夏休み特別企画日本海新聞主催イベント
ふれあい太極拳	7月17日	10人	
イカ墨書道大会	7月18日	2人	かっこ館、夢みなとタワー、中村商店共同イベント
燕趙園クイズラリー	8月1日～8月31日	106人	中国文化・建築・歴史のクイズに燕趙園を巡りながら挑戦
魚洗に挑戦しよう！	8月1日～8月31日	-	展示室前に設置し体験してもらう
雑技にチャレンジ	8月1日～8月31日	-	展示室にコーナーを設置(中国コマ・ジェンズ・座布団回し)自由に遊んでもらう
中国雑技ショー	8月1日～8月31日	8,600人	1日3回公演
二胡教室	8月14日、28日	30人	
ふれあい太極拳	8月21日	15人	

イベント名	期間	人数	内容
燕趙園クイズラリー	9月1日～9月30日	80人	中国文化・建築・歴史のクイズに燕趙園を巡りながら挑戦
魚洗に挑戦しよう!	9月1日～9月30日	-	展示室前に設置し体験してもらおう
雑技にチャレンジ	9月1日～9月30日	-	展示室にコーナーを設置(中国コマ・ジェンズ・座布団回し)自由に遊んでもらう
中国雑技ショー	9月1日～9月30日	3,140人	1日3回公演
中国語講座	9月11日、25日	3人	
二胡教室	9月11日、25日	30人	
中秋節	9月17日～18日	698人	大道芸人パフォーマンス・しゃんしゃん傘踊り・和太鼓演奏 ワークショップ「笑い文字」「手形アート」「ハーバリウム」 スタンプラリー
ふれあい太極拳	9月18日	15人	
ガストロノミーウォーク	9月24日	105人	主催:湯梨浜町 ONSEN・ガストロノミーウォーク実行委員会
燕趙園クイズラリー	10月1日～10月31日	70人	中国文化・建築・歴史のクイズに燕趙園を巡りながら挑戦
魚洗に挑戦しよう!	10月1日～10月31日	-	展示室前に設置し体験してもらおう
雑技にチャレンジ	10月1日～10月31日	-	展示室にコーナーを設置(中国コマ・ジェンズ・座布団回し)自由に遊んでもらう
中国雑技ショー	10月1日～10月31日	4,690人	1日3回公演
湯梨浜まちゼミ講座	10月2日、14日	7人	中国茶芸の講習会
燕趙園まつり	10月8日～10月10日	2,053人	大道芸人パフォーマンス・しゃんしゃん傘踊り・よさこい踊り・和太鼓演奏 ワークショップ「こどもの国出前工房」「出前かにつこ館」「笑い文字」「キャンディーバック」 スタンプラリー
道の駅収穫祭	10月8日～10月10日	1,500人	地元野菜販売・キッチンカー・大江の郷販売・働く車大集合・健康チェック
二胡教室	10月9日、23日	25人	
中国語講座	10月16日	1人	
ふれあい太極拳	10月16日	15人	
鳥取県老人クラブ 連合会ウォーキング	10月21日	200人	主催:鳥取県老人クラブ連合会
天女ウォーク	10月23日	62人	主催:湯梨浜天女ウォーク実行委員会
燕趙園クイズラリー	11月1日～11月30日	113人	中国文化・建築・歴史のクイズに燕趙園を巡りながら挑戦
魚洗に挑戦しよう!	11月1日～11月30日	-	展示室前に設置し体験してもらおう
雑技にチャレンジ	11月1日～11月30日	-	展示室にコーナーを設置(中国コマ・ジェンズ・座布団回し)自由に遊んでもらう
中国雑技ショー	11月1日～11月30日	4,500人	1日3回公演
重陽節	11月3日～11月6日	1,337人	鳥取県レクリエーション大会・ジャグリングショー・カンフー演武・菊茶会・おさんぽビンゴ ワークショップ「キャンディーバック」「タイルのわくわくコースター作り」

イベント名	期間	人数	内容
二胡教室	11月6日、11月13日	15人	
100kmウォーク	11月12日	111人	主催:NPO 法人未来
中国語講座	11月13日	1人	
中華コスプレ大会	11月19日～20日	27人	コスプレ撮影会 夜間開園撮影会
ふれあい太極拳	11月27日	10人	
燕趙園クイズラリー	12月1日～12月31日	54人	中国文化・建築・歴史のクイズに燕趙園を巡りながら挑戦
魚洗に挑戦しよう!	12月1日～12月31日	-	展示室前に設置し体験してもらおう
雑技にチャレンジ	12月1日～12月31日	-	展示室にコーナーを設置(中国コマ・ジェンズ・座布団回し)自由に遊んでもらう
中国雑技ショー	12月1日～12月31日	2,360人	1日3回公演
二胡教室	12月4日	10人	
燕趙園のクリスマス	12月10日、11日、17日、18日、24日	877人 (夜間354人)	夜間開園 クリスマスイルミネーション 夜の宝探し クリスマスコンサート ワークショップ「ハーバリウム」「コースター&キラキラボトル」「アクセサリ&ビーズワーク」「クリスマス飾り」
濱田珠鳳追悼指画展	12月10日～1月29日	2,865人	干支をテーマに、濱田珠鳳先生の指画を展示
ふれあい太極拳	12月18日	5人	
燕趙園クイズラリー	1月1日～1月31日	52人	中国文化・建築・歴史のクイズに燕趙園を巡りながら挑戦
魚洗に挑戦しよう!	1月1日～1月31日	-	展示室前に設置し体験してもらおう
雑技にチャレンジ	1月1日～1月31日	-	展示室にコーナーを設置(中国コマ・ジェンズ・座布団回し)自由に遊んでもらう
中国雑技ショー	1月1日～1月31日	1,486人	1日3回公演
燕趙園のお正月	1月1日～1月3日	820人	パフォーマンスショー・逢鷺太鼓・開運おみくじ ワークショップ「キャンディバック」「ハーバリウム」 道の駅ぜんざい・豚汁ふるまい・オリジナル福袋販売
二胡教室	1月8日、22日	40人	
ふれあい太極拳	1月15日	10人	
中国語講座	1月22日	1人	
燕趙園クイズラリー	2月1日～2月28日	23人	中国文化・建築・歴史のクイズに燕趙園を巡りながら挑戦
魚洗に挑戦しよう!	2月1日～2月28日	-	展示室前に設置し体験してもらおう
雑技にチャレンジ	2月1日～2月28日	-	展示室にコーナーを設置(中国コマ・ジェンズ・座布団回し)自由に遊んでもらう
中国雑技ショー	2月1日～2月28日	2,000人	1日3回公演
中国語講座	2月5日	1人	
二胡教室	2月5日、26日	35人	

イベント名	期間	人数	内容
湯梨浜学園 AR イベント	2月18日	13人	湯梨浜学園の生徒が園内にてARを使った体験を実施
ふれあい太極拳	2月19日	10人	
春節祭	2月23日～2月26日	1,168人	しゃんしゃん傘踊り・打吹童子ばやし・中国獅子舞公演 スタンラリー ワークショップ「くるみボタン」「中国紐飾り」 道の駅運試し揚げ餃子販売
燕趙園クイズラリー	3月1日～3月31日	85人	中国文化・建築・歴史のクイズに燕趙園を巡りながら挑戦
魚洗に挑戦しよう！	3月1日～3月31日	-	展示室前に設置し体験してもらおう
雑技にチャレンジ	3月1日～3月31日	-	展示室にコーナーを設置(中国コマ・ジェンズ・座布団回し)自由に遊んでもらおう
中国雑技ショー	3月1日～3月31日	4,060人	1日3回公演
中国語講座	3月12日、26日	2人	
二胡教室	3月12日、26日	10人	
仙桃節	3月18日～3月19日	1,283人	飛龍隊卒業公演・倉吉打吹太鼓 ふわふわ遊具で遊ぼう・キッチンカー・シールラリー ワークショップ「出前かっこ館」「出前こどもの国」
ふれあい太極拳	3月19日	15人	

② 広報

別紙2 広報一覧のとおり

③ 営業

別紙3 営業一覧のとおり

(2)利用者アンケート、クレーム等

4月	<ul style="list-style-type: none">・お花、木々のお手入れがとてもしっかりされていて気持ち良く園内を見て回れました。・東郷湖の芝桜を見た帰りに立ち寄りました。牡丹の満開には少し早かったですがとてもいい景色でした。また来ます。・何回も来ていますが、ここの景色は最高で大好きです。クイズが難しいので、それも楽しく参加しています。又、来ます。今日は雨ですが雨も風流で良いです。豊味園の中華おいしかった。・中国旅行に来たような素敵なお庭でした！綺麗にされていて心が豊かになる景観で楽しく拝見させて頂きました。・前回も拝見させていただいた中国雑技ショーが圧巻でした。メンバーが増え、より見応えがありました。景色も四季を感じる事ができ何度来ても初めての様に楽しめました。・スタンプラリークイズラリーも子供たちは大喜びでした。ありがとうございました。・ゆったりとした空間で天気もよかったので、とても気持ちよくすごせました。中国雑技ショーは初めてみたのですごく感動しました。また来たいです。1ついえばショーの午前の時間が9:30→10:00だと来やすいと思いました。ありがとうございました。・変面ショー目的で来ました。以前よりショーのクオリティが落ちた気がします。次回楽しみにしています。
5月	<ul style="list-style-type: none">・素晴らしい見事な庭でした。中国貴族になれた気分です。・キレイでした。最近中国の歴史に興味を持ったのでたのしかったです。・景観はもちろん手入れがキレイにされていて散歩でも気持ち良いですし、たくさんステキな写真を撮れました。・建物とかに書いてある絵がきれいでした。・楽しく散策できました。スタンプラリーやクイズで勉強になります。また来たいです。・雑技ショーを見ることができて良かったです。一番前でよく見えました。・中国語を勉強しているので、説明文(パンフレット、各場所に設置されているもの)に中国語も入れてもらえるといいなと思いました。・友人とたのしくまわられました。クイズラリー用のペンがみつけれませんでした。帰りに気づきました。途中でも参加できるようほかの場所にもクイズラリーの紙をおいてほしいです。
6月	<ul style="list-style-type: none">・飛雲瀑の水が流れていなくて残念でした。入場料がもう少し安かったら。・まるで中国にいる雰囲気味わえて楽しかったです。異世界に来たようでワクワクしました。ありがとうございました。・久しぶり(10年)に訪れました。以前と同じくきれいにしてあり、楽しめました。コスプレイヤーがいて時代の流れを感じました。太極拳体験楽しませてもらいました。・チャイナ服の貸出を利用しました。500円でかりられるのは、本当に破格だと思います。気分があがっていつも以上に楽しめました。・子供が大好きでよく来させてもらってます。コイのエサやりイベントが大好きです。

	<ul style="list-style-type: none"> ・パンフレットが分かりやすかった。クイズラリーをしながら進むと楽しさが倍増した。 ・倉吉のウォークイベント参加した翌日に寄らせてもらいました。平日で天気良くないせいか、とてもすいていてその結果ゆっくり、じっくり回る事ができました。次回はハスの季節やらイベントに合わせて再度来園したいと思います。ショーもあるのに入園料が安すぎでは？と... ・中国のイメージがふくらみました。池の水が藻で緑になっていたのが残念。雑技ショーが見れなくて残念。
7月	<ul style="list-style-type: none"> ・中国ドラマをみているみたいでとても楽しめました。中国にいけるようになったらいいなと思いました。 ・本格的な庭園がとてもきれいに見られました。楽しめましたありがとうございます。雑技団も素晴らしい。 ・迎水坊付近で見えた景色がとても綺麗でした。 ・どこにもない景色でたのしかった。海外気分。 ・雑技団を初めて見ましたがドキドキして楽しかったです。 ・チャイナドレスをきて園内をまわれるので写真もすてきにとれてよかった。金額もお安くとても助かります。こいのえさやり、忍者修業、子供達もとてもたのしんでいました。 ・開園当時に来園。久しぶりに友人と来ました。建物の老朽化を感じましたが楽しくすごさせて頂きました。また来たいなーと友人と話しました。 ガイドの方がとても親切な対応を頂きました。ありがとうございます。感謝!! ・滝が流れていなくて残念だった。 ・今年は蓮が咲いていなくてとても残念でした。
8月	<ul style="list-style-type: none"> ・中国に行った気分になれて楽しかった！写真もたくさんとりました。 ・本格的な中国建造物が見れて良かった。機会があればまた来たいです。 ・中国から石を運んで作られたことにびっくりしました。 ・チャイナドレスをきてクイズラリーおもしろかったです。 ・忍者道場がたのしかった。新聞の刀作りがとても良かった。 ・二胡の体験、息子達と「キラキラ星」の演奏ができて楽しかったです。ご指導いただいた方々、ありがとうございました。 ・久しぶりに来ましたが、コスプレも盛んに行われていると知り、忍者体験もあって燕趙園の進化を感じました。2回目ですが、とても美しい風景で来て良かったです。 ・10景の三景軒が工事で○から見られず残念でした。工事の時間帯を変えて頂けると良いと思いました。 ・橋からの眺めがすごくよかった。上に続く階段が工事中で残念。

9 月	<ul style="list-style-type: none"> ・とても素晴らしい建物が多く色や高さなども工夫されていてとても勉強になりました。 ・どの建物にも細部までこだわりを感じメンテナンスを入念にされておられるところに感心しました。ぜひ再訪したいです。 ・日本国内で本格的な中国庭園を見られるところは少ないので、今回大変勉強になりました。ありがとうございました。友人にもオススメします!! ・雑技ショー目的で来ました、園内もステキで癒されました。 ・クイズラリーとスタンプラリーが楽しかったです。 ・ワークショップが良かった。 ・修復されている箇所が何個かありましたが、募金箱などあれば貢献したいなと思いました。また友人を連れてきたいと思いました。 ・ショーの時間を 11 時にしてほしいです!!
10 月	<ul style="list-style-type: none"> ・入場料も安く、見所も多くあり来て良かったです。あまりゆっくり見れなかったのもまた訪ねて今度はじっくりゆっくり居ようと思います。 ・園内の素晴らしさは想像以上でした、手入れもされており秋の一日を楽しむ事ができました。山や池の借景も見事です。 ・数年ぶりに訪れましたが、変わらず美しい庭園でした。 ・雑技ショーが良かったです。すばらしかったです。庭園も写真や動画をたくさん撮影できて楽しかったです。 ・クイズラリー楽しかったです。 ・池の水がもう少しキレイであればよい。 ・日本語で挨拶してほしい。気持ちが伝わりにくくて残念。←【対応】雑技ショー公演中のアナウンスについて、現在は日本語で実施中。
11 月	<ul style="list-style-type: none"> ・とても素敵でした。音声ガイドも分かりやすかった。 ・初めてきたのですが景観がとても綺麗で感動しました。 ・庭園が想像以上に広く写真スポットもいっぱいあり楽しかった。 ・変面ショー素晴らしかったです。 ・中国の雰囲気を感じてとても良かったです。中国雑技ショーは迫力があり、特に変面がどうやって変えてるのか、まったく分かりませんでした! ・チャイドレスがとても可愛かったです。 ・雑技ショー見たかったが、時間が待てなかった。その都度してほしい。 ・売店に筆を置いて頂けると助かります。
12 月	<ul style="list-style-type: none"> ・庭園が素晴らしかった。大規模で良かった ・沢山の美しい建物を見ることが出来て良かった。将来、このような立派な建物をつくれる建築士になれるよう頑張りたいです。 ・やはり中国雑技ショーは大変良かった。 ・広くて周りがいいがありました!!クイズを解きながらだったので細かいところまで見れて良かったです!ありがとうございました。

1 月	<ul style="list-style-type: none"> ・本当に中国に旅行している気分になりました。日本庭園とは違った美しさで、次は蓮の花が咲く天気の良い日に来たいと思います。 ・はじめて来ました。子供たちと映えスポットを見つけながらたくさん写真を撮りました。とても楽しみました。 ・雑技ショーは大変素晴らしく感動し楽しみました。入場料のみで観覧できるのはお得ですね！ ・クイズラリーのおかげで隅々まで楽しむことができました。ドラを鳴らせてワクワクしました。 ・濱田先生の遺作展があることをたまたま夫がホームページで見つけて、来訪いたしました。来てよかった。
2 月	<ul style="list-style-type: none"> ・美しい季節、蓮の花の時期にも来てみたいです。 ・曇り、雨で寒かったけど写真を撮ったり、中国庭園の美しさに触れられて楽しかったです。おばあちゃんが庭園とか好きなのでまた連れてきてあげたいと思います。ありがとうございました。 ・雑技ショー本当にドキドキワクワクして楽しかったです。すごいものを見せてくれてありがとうございました。庭園もとてもステキでした。 ・クイズラリー楽しませて頂きました。 ・スタッフの方が丁寧に対応して下さり嬉しかったです。ありがとうございました。 ・順路が分かりにくいです。←【対応】入園受付時に受付職員がマップボードやパンフレット等で順路の説明を丁寧に実施します。
3 月	<ul style="list-style-type: none"> ・初めて来園しました。中国庭園とってもキレイでした。 ・庭園でのびのびできました。 ・西遊記のロケ地だというのを初めて知りびっくり。 ・中国に行った気分ですね。 ・4回目で初めて見ることができた中国雑技ショーがめちゃくちゃ面白かったです！！また来ます。 ・変面がすごかったです。感動しました。極限の倒立もスゴかった！ドキドキしました。 ・期待以上に楽しかったです。又来園したいと思います。

(3) TEAS環境改善目標達成への取り組み

- こまめに電気を消し省エネルギーの推進を行う。
- 蛇口付近に「節水」等の指標を貼り、節水意識の向上に努めた。
- グリーン購入対象商品がある場合、優先して購入した。
- コピー用紙使用料削減のため印刷時は両面・集約印刷、ミスコピー用紙の裏面利用を行う。

(4) その他

- なし

6 労働条件等報告書

労働条件等報告書

項目	条件等	備考
1 職種	常勤正職員	
2 契約期間	期間の定め無し	
3 就業の場所	中国庭園燕趙園	
4 労働条件の提示書面	一般財団法人鳥取県観光事業団就業規則による	
5 始業・就業時刻、休憩時間等	(1)始業8時30分 終業17時30分 ※業務の都合によって就業時間を変更する場合、あらかじめシフト表で明示する。 (2)休憩時間60分 (3)所定労働時間を越える労働の有無 【有】 (4)労働時間に係る協定の有無 【有】	36協定
6 休日	交代制勤務により、勤務を要しない日に指定された日 (各月の土日祝日日数等)	
7 休暇	(1)年次有給休暇 20日 (2)その他の休暇 一般財団法人鳥取県観光事業団就業規則による	
8 賃金	(1)賃金 月給202,800円以上 (2)諸手当の額及び計算方法 一般財団法人鳥取県観光事業団就業規則による (3)割増賃金 ・所定時間外 月60時間以内25%、月60時間超50% ・休日35% ・深夜25% (4)賃金締切日 毎月末日 (5)賃金支払日 毎月21日 (6)賞与 有 (時期、金額：6月及び12月、一般財団法人鳥取県観光事業団就業規則による) (7)昇給 有(時期：4月) (8)平均給与月額 296,850円	
9 退職金	一般財団法人鳥取県観光事業団役員退職手当支給規定による。 (一部「確定給付企業年金制度」による。)	
10 健康診断	健康診断を毎年1回行う	
11 その他		

労働条件等報告書

項目	条件等	備考
1 職種	スタッフ	
2 契約期間	期間の定めなし又はあり(令和4年4月1日～令和5年3月31日)	
3 就業の場所	中国庭園燕趙園	
4 労働条件の提示書面	労働条件通知書による	
5 始業・就業時刻、休憩時間等	(1)始業8時30分 終業17時30分 ※業務の都合によって就業時間を変更する場合、あらかじめシフト表で明示する。 (2)休憩時間60分 (3)所定労働時間を越える労働の有無 【有】 (4)労働時間に係る協定の有無 【有】	36協定
6 休日	交代制勤務により、勤務を要しない日に指定された日 (各月の土日祝日日数等)	
7 休暇	(1)年次有給休暇 8～20日(一般財団法人鳥取県観光事業団スタッフ取扱要領による) (2)その他の休暇 ・育児休業 一定の要件を満たさなければ取得不可能 ・介護休業 一定の要件を満たさなければ取得不可能 ・子の看護休暇 年5日、2人以上の場合は年10日 ・その他の休暇 一般財団法人鳥取県観光事業団スタッフ取扱要領による	
8 賃金	(1)賃金 月給150,000円 (2)諸手当の額及び計算方法 通勤手当：一般財団法人鳥取県観光事業団スタッフ取扱要領により通勤距離に応じて支給 (3)割増賃金 ・所定時間外 月60時間以内25%、月60時間超50% ・休日35% ・深夜25% (4)賃金締切日 毎月月末 (5)賃金支払日 毎月21日 (6)賞与 有 (時期、金額：6月及び12月、一般財団法人鳥取県観光事業団スタッフ取扱要領による) (7)昇給 [無] (8)平均給与月額 150,000円	
9 退職金	[無]	
10 健康診断	健康診断を毎年1回行う	
11 その他		

労働条件等報告書

項目	条件等	備考
1 職種	パートスタッフ	
2 契約期間	期間の定めなし又はあり（令和4年4月1日～令和5年3月31日）	
3 就業の場所	中国庭園燕趙園	
4 労働条件の提示書面	労働条件通知書による	
5 始業・就業時刻、休憩時間等	(1) 始業8時30分 終業17時30分 始業10時00分 終業15時00分 始業11時00分 終業15時00分 ※スタッフにより異なる。 ※業務の都合によって就業時間を変更する場合、あらかじめシフト表で明示する。 (2) 休憩時間60分 (3) 所定労働時間を越える労働の有無 【有】 (4) 労働時間に係る協定の有無 【有】	36協定
6 休日	交代制勤務により、勤務を要しない日に指定された日 （各月の土日祝日日数等）	
7 休暇	(1) 年次有給休暇 4～20日（一般財団法人鳥取県観光事業団パートスタッフ取扱要領による） (2) その他の休暇 ・育児休業 一定の要件を満たさなければ取得不可能 ・介護休業 一定の要件を満たさなければ取得不可能 ・子の看護休暇 年5日、2人以上の場合は年10日 ・その他の休暇 一般財団法人鳥取県観光事業団パートスタッフ取扱要領による	
8 賃金	(1) 賃金 時給900円 (2) 諸手当の額及び計算方法 通勤手当：一般財団法人鳥取県観光事業団パートスタッフ取扱要領により通勤距離に応じて支給 (3) 割増賃金 ・所定時間外 月60時間以内25%、月60時間超50% ・休日35% ・深夜25% (4) 賃金締切日 毎月10日 (5) 賃金支払日 毎月21日 (6) 賞与 有 （時期、金額：6月及び12月、一般財団法人鳥取県観光事業団パートスタッフ取扱要領による） (7) 昇給 [無] (8) 平均給与月額 115,071円	
9 退職金	[無]	
10 健康診断	健康診断を毎年1回行う	
11 その他		

別紙1 再委託業務一覧

業務名	再委託先	選定方法	業者数	契約期間	金額	備考 (業者所在地)
機械警備業務		随意	1	平成31年4月1日 ~ 令和6年3月31日	158,400	倉吉市(営業所)
自家用電気工作物保守		随意	1	平成31年4月1日 ~ 令和6年3月31日	579,777	湯梨浜町(倉吉支所)
造園保守業務		指名	5	平成31年4月1日 ~ 令和6年3月31日	10,560,000	琴浦町(本店)
清掃業務		指名	10	平成31年4月1日 ~ 令和6年3月31日	2,472,045	倉吉市(本社)
一般廃棄物収集業務(庭園)		随意	3	平成31年4月1日 ~ 令和6年3月31日	198,000	湯梨浜町(本社)
エレベータ保守点検		随意	1	平成31年4月1日 ~ 令和6年3月31日	1,215,720	米子市(本店)
消防設備点検業務		指名	9	平成31年4月1日 ~ 令和6年3月31日	108,900	倉吉市(営業所)
電気自動車充電器コールセンター業務		随意	1	令和4年4月1日 ~ 令和5年3月31日	55,000	東京都(本社)
中国芸術文化公演		プロポ	3	令和3年4月1日 ~ 令和6年3月31日	15,400,000	愛知県名古屋市(本社)
産業廃棄物基本処理委託業務 (コンテナ)		随意	1	平成31年4月1日 ~ 令和6年3月31日	単価契約	琴浦町(本店)
POSレジ・券売機・店舗管理保守業務		随意	1	令和2年10月1日 ~ 令和6年3月31日	432,960	倉吉市(営業所)
飲食施設業務		随意	1	令和4年4月1日 ~ 令和5年3月31日	-	鳥取市(本店)
産業廃棄物(蛍光管)収集運搬業務 産業廃棄物処理業務		随意	1	令和4年4月8日 ~ 令和5年4月8日	14,168	湯梨浜町(本社) 鳥取市(本社)

業務名	再委託先	選定方法	業者数	契約期間	金額	備考 (業者所在地)
黄金節ふれあい動物村委託業務		随意	1	令和4年4月29日 ~ 令和4年4月29日	181,500	米子市(本店)
ワオちゃんの魔法の音楽室公演委託業務		随意	1	令和4年4月30日 ~ 令和4年4月30日	100,000	大阪府大阪市(本店)
スーパーアイドル星丸 パフォーマンスショー		随意	1	令和4年5月1日 ~ 令和4年5月1日	120,000	大阪府大阪市(本店)
再商品化委託		随意	1	令和4年4月1日 ~ 令和5年3月31日	601	
国内サイン看板作成業務		随意	2	令和4年5月17日 ~ 令和4年7月31日	286,000	鳥取市(本店)
燕趙園ガザニア植栽業務		随意	1	令和4年6月1日 ~ 令和4年7月31日	198,000	琴浦町(本店)
スズメバチ巣駆除業務		随意	1	令和4年8月16日 ~ 令和4年8月17日	27,500	米子市(本店)
産業廃棄物処理委託契約(グリストラップ)		随意	1	令和4年8月1日 ~ 令和5年7月31日	46,200	琴浦町(本店)
ジャグリングパフォーマンス委託業務		随意	1	令和4年10月8日 ~ 令和4年10月8日	110,000	大阪府大阪市(本店)
燕趙園庭園屋根下地調査業務		随意	1	令和4年10月4日 ~ 令和4年11月30日	121,000	倉吉市(本社)
ジャグリングショー委託業務		随意	1	令和4年11月5日 ~ 令和4年11月5日	160,000	大阪府大阪市(本店)
取水ポンプ水槽清掃業務		随意	1	令和4年11月14日 ~ 令和4年12月8日	99,000	鳥取市(本社)
除雪業務委託		随意	1	令和4年12月12日 ~ 令和5年3月17日	106,920	琴浦町(本店)
けん玉パフォーマンスショー委託業務		随意	1	令和5年1月1日 ~ 令和5年1月1日	130,000	大阪府大阪市(本店)

業務名	再委託先	選定方法	業者数	契約期間	金額	備考 (業者所在地)
獅子舞&和風ジャグリングショー委託業務		随意	1	令和5年1月3日 ~ 令和5年1月3日	120,000	大阪府大阪市(本店)
電気回路調査		随意	1	令和5年2月3日 ~ 令和5年3月8日	105,600	倉吉市(本社)
蓮の植替え(鉢植え)		随意	1	令和5年3月1日 ~ 令和5年3月1日	50,600	琴浦町(本店)
蓮の植替え(掘り取り鉢植え)		随意	1	令和5年3月1日 ~ 令和5年3月1日	159,500	琴浦町(本店)
インボイス対応パッケージプログラム		随意	1	令和5年3月9日 ~ 令和5年3月31日	635,800	倉吉市(営業所)
豊味園床ワックス清掃		随意	1	令和5年3月9日 ~ 令和5年3月9日	65,670	倉吉市(本社)
豊味園換気扇清掃		随意	1	令和5年3月30日 ~ 令和5年3月30日	36,300	倉吉市(本社)
道の駅換気扇清掃		随意	1	令和5年3月31日 ~ 令和5年3月31日	27,500	倉吉市(本社)

※自家用電気工作物保守契約・消防用設備については、観光事業団の一括契約による。

34,082,661

別紙2 広報一覧

広報媒体	業者名	紙誌名	PR内容	日付	金額
新聞		2022春の観光フリーペーパー(4/24本誌掲載)	黄金節紹介	4月16日	77,000
新聞		記事	道の駅燕趙園11周年感謝祭告知	4月22日	—
新聞		記事(4/23取材)	道の駅燕趙園12周年	4月24日	—
情報誌		ままここと春号	黄金節紹介	4月25日	49,500
TV		取材(4/25取材)	ポタン園	4月25日	—
新聞		取材(4/25取材)	ポタン園	4月26日	—
TV		よしもととなりマッチ中継	湯梨浜町と南部町PR	4月26日	—
新聞		中部春のお出かけガイド	黄金節紹介	4月27日	64,900
新聞		記事(4/29取材)	黄金節ふれあい動物園	4月30日	—
観光MAP		MAP広告(携帯サイト含む)	施設紹介	4月発行	19,800
広報誌		町情報誌紹介(4/29取材)	黄金節ふれあい動物園	5月発行	—
広報誌		ふるさと広域連合104号	黄金節、児童節紹介	5月1日	—
新聞		取材(5/3取材)	黄金節	5月3日	—
TV		取材(5/5取材)	中国獅子舞公演	5月5日	—
新聞		「地域を元気に」特集	施設紹介	5月31日	59,400
新聞		取材(6/11取材)	児童節	6月12日	—
新聞		夏イベント告知	こども忍者道場告知	6月26日、27日	—
広報誌		ふるさと広域連合105号	観蓮会、こども忍者道場紹介	7月1日	—
新聞		夏イベント紹介	こども忍者道場紹介	7月7日ほか3件	—
新聞		記事	こども忍者道場	7月5日ほか7件	—
新聞		湯梨浜夏祭り	施設紹介	7月13日	22,000

広報媒体	業者名	紙誌名	PR内容	日付	金額
情報誌		ままこことと夏号	こども忍者道場紹介	7月25日	49,500
広報誌		広報湯梨浜8月号	こども忍者道場	8月	—
新聞		夏イベント紹介	こども忍者道場紹介	8月1日ほか6件	—
新聞		記事	こども忍者道場	8月6日ほか6件	—
新聞		記事	瓦屋根点検清掃(県瓦工事業組合)	8月9日	—
新聞		うさぎの耳	道の駅燕趙園紹介	8月25日	—
情報誌		道の駅旅案内中国版	道の駅燕趙園紹介	9月	110,000
広報誌		ふるさと広域連合106号	中秋節、燕趙園まつり紹介	9月1日	—
新聞		鳥取県中部秋のおでかけガイド	中秋節紹介	9月15日	55,000
新聞		記事	中秋節紹介	9月16日	—
新聞		取材(9/17取材)	中秋節	9月18日	—
フリーペーパー		わお！ハイウェイマップ鳥取県 とっとり東・中部	施設紹介	10月	44,000
新聞		日本海駅伝特集号	秋の感謝祭紹介	10月8日	110,000
新聞		鳥取秋紀行企画	重陽節紹介	10月28日	49,500
情報誌		ままこことと秋号	施設紹介	10月24日	49,500
新聞		記事	重陽節紹介	10月31日	—
広報誌		ふるさと広域連合107号	重陽節、燕趙園クリスマスイベント紹介	11月1日	—
新聞		記事	第9回SUN-IN未来100キロウォーク	11月13日	—
新聞		記事	中華コスプレ大会	11月21日	—
新聞		記事	観光業にぎわい復活	11月27日	—
新聞		記事	クリスマスイベント紹介	12月9日	—
TV		取材(12/10取材)	中国指画展	12月10日	—

広報媒体	業者名	紙誌名	PR内容	日付	金額
TV		取材(12/10取材)	中国指画展	12月	—
新聞		取材(12/10取材)	中国指画展	12月11日	—
新聞		取材(12/17取材)	クリスマスワークショップ	12月	—
TV		取材(12/17取材)	中国指画展・イルミネーション	12月	—
新聞		記事	正月イベント紹介	12月27日	—
新聞		年賀広告	正月イベント紹介	1月1日	55,000
広報誌		ふるさと広域連合108号	燕趙園のお正月、春節祭	1月1日	—
新聞		取材(1/1)	燕趙園のお正月	1月3日	—
TV		取材(1/24)	濱田珠鳳追悼指画展	1月25日	—
情報誌		ままここっと冬号	施設紹介	1月23日	49,500
新聞		さんクラ通信	春節祭	2月21日	66,000
新聞		さんクラ通信	仙桃節	3月17日	—
新聞		取材(3/18)	仙桃節	3月19日	—
情報誌		めぐるん2022	施設紹介	3月31日発行	23,100
新聞		取材(3/24)(SAフリーペーパーとりたじ)	道の駅	4月発行	—

別紙3 営業一覧

名称	地区	期間	内容
黄金節・道の駅感謝祭 イベントチラシ配布	県内	4月15日～4月18日	県中部、小学校・幼稚園・保育園を中心にイベントチラシの訪問配布
新聞折込	県内中部	4月21日	日本海新聞チラシ折込 道の駅11周年感謝祭
児童節イベントチラシ配布	県内	5月26日～5月31日	県中部、小学校・幼稚園・保育園を中心にイベントチラシの訪問配布
観光情報説明会	大阪	5月10日	関西地区旅行会社に向けて営業
観光情報説明会	名古屋	5月12日	名古屋地区旅行会社に向けて営業
観蓮会、夏休みイベントチラシ配布	県内	7月1日～7月6日	県中部、小学校・幼稚園・保育園を中心にイベントチラシの訪問配布
中秋節イベントチラシ配布	県内	9月6日～9月8日	県中部、小学校・幼稚園・保育園を中心にイベントチラシの訪問配布
燕趙園まつり・道の駅収穫祭イベントチラシ 配布	県内	9月26日～9月29日	県中部、小学校・幼稚園・保育園を中心にイベントチラシの訪問配布
新聞折込	県内中部	10月6日	日本海新聞チラシ折込 道の駅収穫祭
重陽節イベントチラシ配布	県内	10月21日～10月27日	県中部、小学校・幼稚園・保育園を中心にイベントチラシの訪問配布
山陰山陽花めぐり街道協議会 NAVA-1フェスタ出展	広島	10月25日	国営備北公園にて、協議会でブース出展を行った。
クリスマスイベントチラシ配布	県内	11月25日～12月5日	県中部、小学校・幼稚園・保育園を中心にイベントチラシの訪問配布
お正月イベントチラシ配布	県内	12月14日～12月15日	県中部、小学校・幼稚園・保育園を中心にイベントチラシの訪問配布
春節祭イベントチラシ配布	県内	2月2日～2月9日	県中部、小学校・幼稚園・保育園を中心にイベントチラシの訪問配布

名称	地区	期間	内容
新聞折込	県内中部	2月21日	日本海新聞チラシ折込 春節祭
仙桃節イベントチラシ配布	県内	3月3日～3月10日	県中部、小学校・幼稚園・保育園を中心にイベントチラシの訪問配布
新聞折込	県内中部	3月16日	日本海新聞チラシ折込 仙桃節

正味財産増減計算書
令和 4年 4月 1日から令和 5年 3月31日まで

鳥取県観光事業団
005 燕趙園

税込
単位：円

科 目	前 残	借 方	貸 方	残 高
一般正味財産増減の部				
1. 経常増減の部				
(1) 経常収益				
補助金収入 [511]	[0]	[0]	[9,842,062]	[9,842,062]
運営補助金収入 [111]	(0)	(0)	(9,842,062)	(9,842,062)
運営補助金収入 [111]	0	0	9,842,062	9,842,062
受託事業収入 [521]	[0]	[0]	[100,495,000]	[100,495,000]
管理運営受収入 [121]	(0)	(0)	(100,495,000)	(100,495,000)
管理運営受収入 [121]	0	0	100,495,000	100,495,000
収益事業収入 [531]	[0]	[9,617,922]	[77,655,603]	[68,037,681]
利用料金収入 [131]	(0)	(1,956,327)	(19,455,060)	(17,498,733)
利用料金収入 [131]	0	1,956,327	19,455,060	17,498,733
使用料収入 [132]	(0)	(0)	(1,574,220)	(1,574,220)
使用料収入 [132]	0	0	1,574,220	1,574,220
参加料収入 [133]	(0)	(1,868,300)	(6,142,021)	(4,273,721)
参加料収入 [133]	0	1,868,300	6,107,521	4,239,221
友の会収入 [137]	0	0	34,500	34,500
売店営業収入 [134]	(0)	(5,793,295)	(48,963,657)	(43,170,362)
売店営業収入 [134]	0	0	1,099,500	1,099,500
道の駅売店収入 [141]	0	5,793,295	47,864,157	42,070,862
手数料収入 [135]	(0)	(0)	(1,170,645)	(1,170,645)
手数料収入 [135]	0	0	1,170,645	1,170,645
協賛金収入 [140]	(0)	(0)	(350,000)	(350,000)
協賛金収入 [140]	0	0	350,000	350,000
雑収入 [551]	[0]	[350,000]	[380,297]	[30,297]
雑収入 [151]	(0)	(350,000)	(380,297)	(30,297)
雑収入 [151]	0	350,000	380,297	30,297
経常収益計	0	9,967,922	188,372,962	178,405,040
(2) 経常費用				
事業費 [621]	[0]	[174,567,915]	[13,282,805]	[161,285,110]
職員人件費 [211]	(0)	(49,948,730)	(0)	(49,948,730)
給料 [212]	0	14,248,800	0	14,248,800
職員手当 [213]	0	8,066,821	0	8,066,821
福利厚生費 [214]	0	3,631,191	0	3,631,191
共済費 [215]	0	3,213,360	0	3,213,360
賃金 [216]	0	20,788,558	0	20,788,558
施設管理費 [311]	(0)	(37,831,799)	(1,225,691)	(36,606,108)
消耗品費 [224]	0	2,136,247	0	2,136,247
燃料費 [225]	0	151,748	0	151,748
印刷製本費 [227]	0	729,850	0	729,850
光熱水費 [228]	0	6,553,843	17,175	6,536,668
修繕費 [229]	0	2,469,170	192,800	2,276,370
通信運搬費 [241]	0	468,335	0	468,335
広告宣伝費 [242]	0	118,800	0	118,800
手数料料 [243]	0	64,680	0	64,680
保険料 [244]	0	500,100	0	500,100
委託料 [251]	0	17,428,081	964,751	16,463,330
使用料及賃借料 [252]	0	2,066,069	50,965	2,015,104
負担金 [255]	0	31,685	0	31,685

正味財産増減計算書
令和 4年 4月 1日から令和 5年 3月31日まで

鳥取県観光事業団
005 燕趙園

税込
単位：円

科 目	前 残	借 方	貸 方	残 高
租 税 公 課 [256]	0	5,113,191	0	5,113,191
集 客 促 進 費 [321]	(0)	(30,556,388)	(7,853,368)	(22,703,020)
報 償 費 [218]	0	1,015,000	445,000	570,000
旅 費 交 通 費 [222]	0	102,343	0	102,343
消 耗 品 費 [224]	0	1,235,174	0	1,235,174
印 刷 製 本 費 [227]	0	727,978	0	727,978
材 料 費 [230]	0	812,592	0	812,592
通 信 運 搬 費 [241]	0	11,994	0	11,994
広 告 宣 伝 費 [242]	0	953,700	0	953,700
手 数 料 [243]	0	1,376,282	20	1,376,262
委 託 料 [251]	0	16,321,500	0	16,321,500
使 用 料 及 賃 借 料 [252]	0	210,097	0	210,097
負 担 金 [255]	0	7,662,980	7,279,980	383,000
雑 損 失 [261]	0	3,934	0	3,934
減 価 償 却 費 [271]	0	3,986	0	3,986
期 首 棚 卸 額 [300]	0	118,828	0	118,828
期 末 棚 卸 額 [301]	0	0	128,368	-128,368
売 店 営 業 費 [331]	(0)	(48,464,970)	(4,203,746)	(44,261,224)
報 償 費 [218]	0	17,600	0	17,600
消 耗 品 費 [224]	0	1,318,626	1,370	1,317,256
印 刷 製 本 費 [227]	0	194,924	0	194,924
光 熱 水 費 [228]	0	7,731,534	0	7,731,534
修 繕 費 [229]	0	449,020	99,000	350,020
材 料 費 [230]	0	29,930,482	112,715	29,817,767
通 信 運 搬 費 [241]	0	313,000	0	313,000
手 数 料 [243]	0	467,418	0	467,418
保 険 料 [244]	0	8,500	0	8,500
委 託 料 [251]	0	1,311,031	13,200	1,297,831
使 用 料 及 賃 借 料 [252]	0	3,153,486	0	3,153,486
負 担 金 [255]	0	37,600	0	37,600
雑 損 失 [261]	0	4,081	0	4,081
減 価 償 却 費 [271]	0	128,822	0	128,822
工 事 請 負 費 [272]	0	187,990	0	187,990
期 首 棚 卸 額 [300]	0	3,210,856	0	3,210,856
期 末 棚 卸 額 [301]	0	0	3,977,461	-3,977,461
補 助 事 業 費 [352]	(0)	(7,724,980)	(0)	(7,724,980)
報 償 費 [218]	0	445,000	0	445,000
負 担 金 [255]	0	7,279,980	0	7,279,980
飲 食 施 設 営 業 費 [381]	(0)	(41,048)	(0)	(41,048)
減 価 償 却 費 [271]	0	41,048	0	41,048
現 金 過 不 足 [651]	[0]	[11,086]	[11,086]	[0]
経常費用計	0	174,579,001	13,293,891	161,285,110
評価損益等調整前当期経常増減額	0	0	17,119,930	17,119,930
評価損益等計	0	0	0	0
当期経常増減額	0	0	17,119,930	17,119,930
2 . 経常外増減の部				
(1) 経常外収益				
経常外収益計	0	0	0	0

正味財産増減計算書
令和 4年 4月 1日から令和 5年 3月31日まで

鳥取県観光事業団
005 燕趙園

税込
単位：円

科 目	前 残	借 方	貸 方	残 高
(2) 経常外費用				
経常外費用計	0	0	0	0
当期経常外増減額	0	0	0	0
他 会 計 振 替 額 [643]	[0]	[9,557,719]	[0]	[-9,557,719]
当期一般正味財産増減額	0	0	7,562,211	7,562,211
一般正味財産期首残高	11,137,028	0	0	11,137,028
一般正味財産期末残高	11,137,028	0	7,562,211	18,699,239
指定正味財産増減の部				
当期指定正味財産増減額	0	0	0	0
指定正味財産期首残高	0	0	0	0
指定正味財産期末残高	0	0	0	0
正味財産期末残高	11,137,028	0	7,562,211	18,699,239