



ス協第81号
令和5年4月26日

鳥取県知事 平井 伸治 様

公益財団法人鳥取県スポーツ協会
会長 林 昭男



令和4年度事業報告書(鳥取県立布勢総合運動公園)について

このことについて、鳥取県立布勢総合運動公園の管理運営に関する協定書第10条の規定に基づき別紙のとおり提出します。

令和4年度 事業報告書

施設名：鳥取県立布勢総合運動公園

目次

- 1 管理運営の体制・・・・・・・・・・・・・ 1
 - (1) 管理運営の組織
 - (2) 日常の職員配置
 - (3) 職員に係る雇用条件および労働状況
 - (4) 関係書類の整備について

- 2 管理業務の実施状況・・・・・・・・・・・・・ 3
 - (1) 受付・案内業務
 - (2) 利用許可業務
 - (3) 利用調整業務

- 3 外部委託による維持管理・・・・・・・・・・・・・ 3

- 4 施設設備の維持管理・・・・・・・・・・・・・ 4
 - (1) 清掃業務
 - (2) 設備等保守点検業務
 - (3) 日常点検業務
 - (4) 遊具点検保守業務
 - (5) 修繕業務

- 5 スポーツ・レクリエーション振興・・・・・・・・・・・・・ 5
 - (1) 利用指導業務
 - (2) スポーツ・レクリエーション振興業務

- 6 利用促進、サービス向上・・・・・・・・・・・・・ 6
 - (1) 宣伝広報業務
 - (2) 自主事業の実施
 - (3) 施設及び設備の設置
 - (4) 高齢者・障がい者に配慮した公園づくり

- 7 事件、事故の防止措置と緊急時の対応・・・・・・・・・・・・・ 7

- 8 利用者数および利用料金の収入状況・・・・・・・・・・・・・ 8
 - (1) 利用者の利用状況
 - (2) 利用に係る料金の収入の実績

9 収支状況・・・・・・・・・・・・・・・・・・ 9

10 その他・・・・・・・・・・・・・・・・・・ 10

- (1) 県内発注
- (2) 障がい者又は高齢者の就労機会の確保
- (3) 県、関連施設管理者等との連携業務
- (4) 県が実施する工事等
- (5) 備品の管理
- (6) AEDの管理
- (7) J-ALERTの取扱い
- (8) 電力の調達
- (9) 環境に配慮した施設運営
- (10) 喫煙対策
- (11) 駐車場
- (12) ネーミングライツの取扱い
- (13) 新型コロナウイルス感染症拡大防止に関する対応

1 管理運営の体制

(1) 管理運営の組織

①実施体制

- ・施設の統括責任者として園長 1 名を配置した。
- ・管理運営責任者として次長 1 名を配置した。
- ・園長・次長の他に計 17 名の常勤職員（嘱託職員（常勤）含）、嘱託職員（非常勤）6 名を配置した合計 25 名で当館の管理運営業務を行った。
- ・監事 2 名による監査を年 2 回実施した。

○布勢総合運動公園管理運営体制（令和 5 年 3 月 31 日現在）

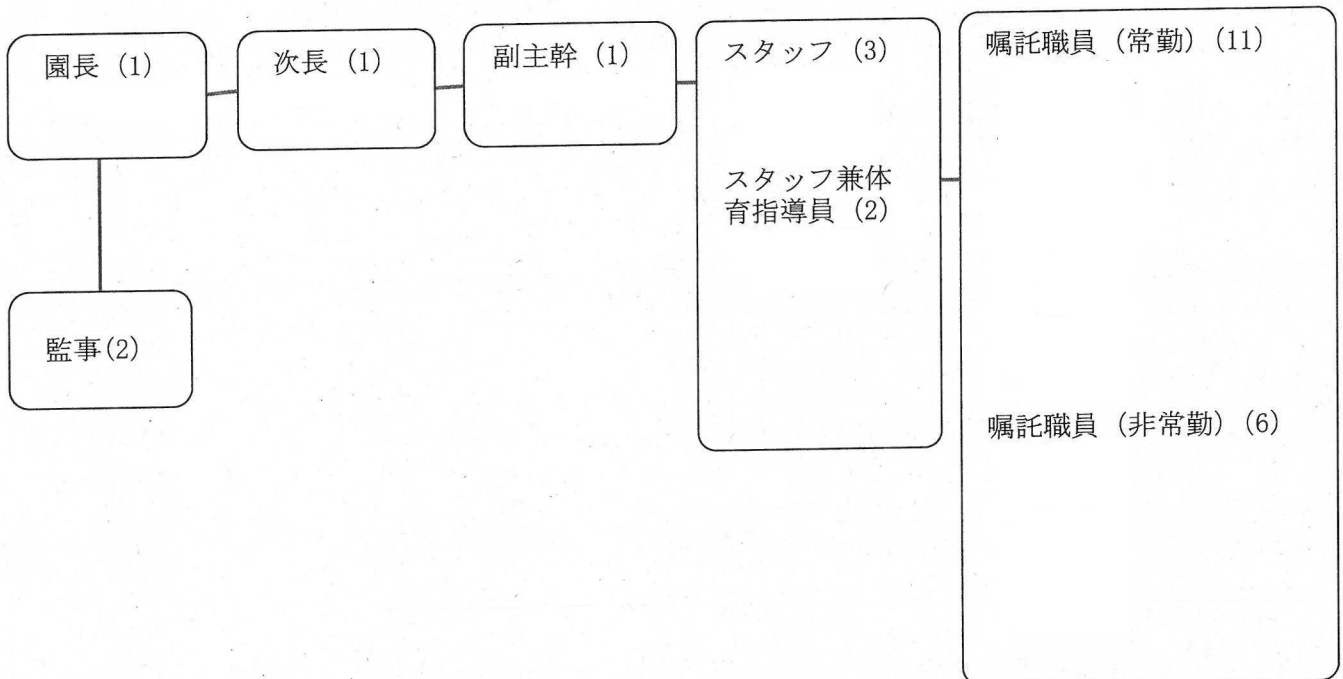

②資格技術者の配置

○防火管理者（正職員）

- ・甲種防火管理者 2 名（ ）を配置した。

○電気主任技術者（嘱託職員（常勤））

- ・ を配置した。

(2) 日常の職員配置

①標準的な職員配置の考え方

- ・布勢公園の敷地は広く、有料施設を複数所有しているため、事務所を陸上競技場内及び県民体育館内にそれぞれ置き、専門的知識を有する職員を中心に常駐させるよう配置した。
- ・また、それぞれの管理責任者として、陸上競技場事務所に園長、県民体育館事務所に次長を配置した。（勤務のローテーションの関係で配置できない時間帯が生じるため、緊急時は連絡の取れる体制を整えた。）

- ・会計事務に精通した主たる職員を陸上競技場事務所に配置し、補助のための職員を陸上競技場事務室及び県民体育館事務室にそれぞれ配置した。
- ・開館時間中はいつでも利用料金の收受ができるよう、受付に常時1名以上配置した。
- ・公園利用者にスポーツ・レクリエーションの指導・助言を行い、かつ陸上競技場及び県民体育館のトレーニングルームでの指導等を行うため、公益財団法人日本スポーツ協会公認スポーツ指導者の有資格者を1名以上配置した。

【有資格者：1名】

資格名（旧資格名）	人数	職員名（競技名）
コーチ3（コーチ）	1名	

- ・施設の管理運営に特化した、上級体育施設管理士等の有資格者を1名以上配置した。
- ・公益財団法人日本体育施設協会公認体育施設管理士を1名以上配置した。

【有資格者：3名】

資格名	人数	職員名
上級体育施設管理士	1名	
体育施設管理士	2名	

- ・競技用芝グラウンドを3年以上管理した経験を有する職員を1名以上配置した。

【経験者：2名】

経験年数	人数	職員名
3年	2名	

- ・植栽管理の3年以上経験を有する職員を1名以上配置した。

【経験者：1名】

経験年数	人数	職員名
3年	1名	

- ・AEDを使用するための講習会を受講した職員を1名以上配置した。（全職員受講済）。

資格等	有効期限	人数	職員名等
スポーツ応急手当プロバイダー	2024年7月	1名	
普通救命講習（AED使用法含む）	年2回	17名	

(3) 職員に係る雇用条件および労働状況

（別紙1）「労働条件等報告書」のとおり

(4) 関係書類の整備について

業務関係書類は、指定期間終了後5年間保管する。

2 管理業務の実施状況

(1) 受付・案内業務

口頭・電話の予約受付に加え、インターネットによる施設利用申込システムを活用し、適切にスムーズな受付を行った。

また、当日及び翌日の利用予約について、事務室に予約状況を把握するためのホワイトボードを設置し、リアルタイムの受付を確実にを行うとともに、利用に伴う必要な準備を事前に行う体制を整えている。

合宿については、一般予約と異なり早期予約が必要不可欠であることや、芝のある施設を利用する場合の調整等が関わってくるため、別途マニュアルを整えスムーズな受付に努めた。

意見・苦情については、メッセージカードボックスを事務室周辺に設置し、投函されたものに対し速やかに事実確認・対応策の検討を行い、早期（1週間以内）の対応又は回答を行った。

(2) 利用許可業務

施設利用及び申込要領に基づき、適正に利用の許可を行った。措置命令及び許可の取り消しの取り扱いはなかった。

また、減免手続きについては、減免に係る条件等の確認書類を明確にし、提示のない場合は一般料金で対応するなど徹底した処理を行った。

(3) 利用調整業務

大規模な大会やイベント（中国ブロック以上）のスムーズな利用調整を行うため、8月に大規模施設利用調整会を実施した。

中規模・小規模な大会やイベント（県レベル以下）のスムーズな利用調整を行うため、2月に施設利用調整会を実施した。

いずれも、参加者の協力を得て円滑に調整を行うことができた。

3 外部委託による維持管理

下記の施設等保安・管理等については、指定管理期間である5年の複数年契約を主とし、入札等により外部業者と委託契約を締結した。

県が示すそれぞれの仕様以上の内容により、各業者と協力しながら適切に業務を遂行した。

契約事項名	請負業者名	契約期間	契約額	発注先
陸上・野球場施設警備		H31. 4. 1～R6. 3. 31	889, 380	県内
体育館・テニス警備		H31. 4. 1～R6. 3. 31	922, 320	県内
浄化槽保守点検		R1. 7. 29～R6. 3. 31	4, 363, 773	県内
自動制御設備保守点検		H31. 4. 1～R6. 3. 31	4, 831, 200	県内
清掃		H31. 4. 1～H6. 3. 31	55, 389, 000	県内
自動扉保守点検		H31. 4. 15～R6. 3. 31	1, 932, 480	県内
大型映像装置、野球場ス		R1. 10. 1～R6. 3. 31	38, 610, 000	県外

コアボード装置保守				
構内電話設備保守		H31. 4. 1～R6. 3. 31	527,040	県内
消防設備保守		H31. 4. 1～R6. 3. 31	10,760,400	県内
空調設備保守		H31. 4. 1～R6. 3. 31	15,920,800	県内
県民体育館エレベータ		H31. 4. 1～R6. 3. 31	3,761,748	県内
陸上競技場エレベータ		H31. 4. 1～R6. 3. 31	4,809,240	県内
音響設備保守		R1. 5. 1～R6. 3. 31	4,392,000	県外
清掃用チェアゴンドラ 及び舞台吊物装置保守		H31. 4. 1～R6. 3. 31	1,921,500	県外
陸上競技用機器保守		R1. 6. 1～R6. 3. 31	26,292,200	県外
ばい煙測定		R1. 5. 1～R6. 3. 31	349,164	県内
テニスコートメンテナ ンス		R1. 6. 1～R6. 3. 31	1,592,100	県外
芝グラウンド維持管理		H31. 4. 1～R6. 3. 31	333,734,600	県内
造園保守（1工区）		H31. 4. 1～R6. 3. 31	72,716,380	県内
造園保守（2工区）		H31. 4. 1～R6. 3. 31	37,104,100	県内
造園保守（3工区）		H31. 4. 1～R6. 3. 31	127,631,800	県内
遊具保守		R1. 11. 25～R6. 3. 31	3,575,000	県外
移動観覧席保守		R1. 7. 1～R6. 3. 31	1,748,120	県内
体育館照明制御システ ム保守		H31. 4. 1～R6. 3. 31	2,898,920	県外
電気設備法定点検		R1. 12. 27～R6. 3. 31	6,897,000	県外
クライミングウォール 保守		R2. 2. 14～R6. 3. 31	2,200,000	県外
冬季除雪		R4. 12. 15～R5. 3. 31	1h:14,066	県内
バスケットゴール保守		R1. 8. 1～R6. 3. 31	2,497,000	県内
ナチュラルガーデン維 持管理		H31. 4. 25～R6. 3. 31	5,815,700	県内
野球場グラウンド整備		R2. 4. 1～R6. 3. 31	3,960,000	県外

4 施設設備の維持管理

(1) 清掃業務

清掃業務の主は外部委託により行っている。

職員で対応する清掃業務は、園内の施設ごとに下記の項目を実施し、チェックシートで管理した。

- ・床面拭き・掃き掃除

- ・マット類・ガラス類の清掃
- ・くず入れ、灰皿等清掃
- ・カウンター等台拭き清掃
- ・金物類みがき
- ・帯電美化調整剤拭き掃除

(2) 設備等保守点検業務

主要な設備等については外部委託により行っている。

電気設備については、外部委託とあわせて職員に電気技術者を置き日々の点検を適正に行った。

(3) 日常点検業務

朝の開錠及び夜の閉錠に合わせた職員による園内巡視を行うとともに、必要に応じて巡回・点検を行い、異常個所の早期発見に努め、異常がある場合には速やかに使用禁止措置及び修繕を実施した。

台風等による暴風雨や積雪のあった場合には、日常の巡視に加え危険な場所や被害状況を点検し、速やかに事務局へ報告を行った。

(4) 遊具点検保守業務

遊具は、子ども達の安全を守るため、日々の職員による点検を強化し小さな異常を見逃さないよう努めるとともに、外部委託では仕様書を上回る年2回の点検を実施した。

また、日常点検の精度を向上させるため、保守点検業者と連携し、点検チェックポイントを作成して対応した。

(5) 修繕業務

日常点検等により発見した修繕箇所は、危険性等を考慮し優先順位を考えながら速やかに修繕を行った。

また、高額な修繕については、県への要望を行った。

5 スポーツ・レクリエーション振興

(1) 利用指導業務

新型コロナウイルス感染予防対策等により、各所で制限を設けた運営方法を説明し、継続的に指導を行いながら利用いただいた。

施設・設備については利用者の利用方法を確認し、適切に指導を行った。

特にバスケットゴールは準備・撤去方法が困難であり人員も必要なことから、必ず職員1名が立ち会い指導を行った。

遊具については、対象年齢看板を掲示するなどして、安全な利用に努めた。

(2) スポーツ・レクリエーション振興業務

ア 競技スポーツの振興業務

①国体等の選手強化への支援、協力

競技団体が実施する、強化合宿・強化練習会が安全にスムーズに開催できるよう、競技団体と連携をとり準備や当日の運営に協力した。

また、各競技の専門的知識を有する職員を、監督・コーチ・選手として派遣した。

②陸上競技の普及・振興

第1種公認陸上競技場の特性を生かし、小学生を対象とした陸上教室を3教室開設するとともに短期集中型の陸上教室を開催するなどして競技力の向上に努めた。

③全国規模及びプロリーグ等のスポーツイベント開催状況

4月 Bリーグ

6月 布勢スプリント

11月 2022-23Vリーグ

3月 Wリーグ、Bリーグ

イ 身近なスポーツ・レクリエーションの振興業務

・陸上競技場及び県民体育館ロビーに総合型地域スポーツクラブの情報コーナーを設置し、周知に協力した。

・東部地区高齢者健康運動会へ職員を派遣し、準備運動等の指導に協力した。

ウ 障がい者スポーツの普及振興に係る事業の実施

自主事業において、障がい者を対象とするスポーツ教室を2教室開催した。

6 利用促進、サービス向上

(1) 宣伝広報業務

- ・公園のパフレットを作成し関係各所に配布するとともに園内に配置した。
- ・ホームページでの情報発信として、フェイスブックによる情報提供等を行った。
- ・教室やイベントを新聞に掲載し広く広報した。
- ・鳥取県民カレッジに広報を依頼した。

(2) 自主事業の実施

ア スポーツ教室の開催（別紙2）

・新型コロナウイルスの影響が日々変化する中、参加者の協力を得て感染拡大防止対策を行いながら実施した。

イ 各種イベント等の開催（別紙3）

・新型コロナウイルスの影響が日々変化する中、参加者の協力を得て感染拡大防止対策を行いながら実施した。

ウ 学習体験プログラムの実施（別紙3）

(3) 施設及び設備の設置

ア 自動販売機の設置

園内に40台の自動販売機を設置し、利便性の向上に努めた。

その他、アイスクリーム、栄養補助食品の自動販売機を設置し利便性の向上に努めた。

設置者	設置台数および販売物品	設置期間
	清涼飲料水 7 台	令和 3 年 4 月 1 日～ 令和 6 年 3 月 31 日
	清涼飲料水 1 台	令和 3 年 4 月 1 日～ 令和 6 年 3 月 31 日
	清涼飲料水 1 台	令和 3 年 4 月 1 日～ 令和 6 年 3 月 31 日
	清涼飲料水 1 台	令和 3 年 4 月 1 日～ 令和 6 年 3 月 31 日
	清涼飲料水 4 台	平成 31 年 4 月 1 日～ 令和 6 年 3 月 31 日
	清涼飲料水 8 台	令和 3 年 4 月 1 日～ 令和 6 年 3 月 31 日
	アイスクリーム 2 台	平成 31 年 4 月 1 日～ 令和 6 年 3 月 31 日
	清涼飲料水 11 台	令和 3 年 4 月 1 日～ 令和 6 年 3 月 31 日
	栄養補助食品 2 台	平成 31 年 4 月 1 日～ 令和 6 年 3 月 31 日
	清涼飲料水 3 台	令和 3 年 4 月 1 日～ 令和 6 年 3 月 31 日

(4) 高齢者・障がい者に配慮した公園づくり

- ・気軽に筆談を申し出ただけできるよう窓口に耳マークを設置した。
- ・目の障害や内臓疾患者にやさしいハートプラスマークを設置した。
- ・貸し出し用の車いすを陸上競技場及び県民体育館ロビーに設置した。
- ・手話を習得している職員を雇用し、可能な範囲で手話による案内を行った。

7 事件、事故の防止措置と緊急時の対応

- ・緊急時における対応が適切に行えるよう、年1回の心肺蘇生法研修を実施した。

今回は、新型コロナウイルスの影響によりWEB講習及び、感染対策を行ったうえで実技講習を実施した。

- ・利用者のケガや事故などが発生した際には、速やかに現場確認を行い、要請があった場合は救急車への通報及び園内への誘導を行った。

- ・年2回の消防訓練を行った。

- ・下記の保険に加入した。

施設賠償責任保険に加入し、万が一発生した対人事故・対物事故に対して備えた。

なお、令和4年度に保険適用になる事例はなし。

【保険加入状況】

●対人賠償

支払限度額 1名1億円／1事故10億円

免責金額 1事故1千円

●対物賠償

支払限度額 1事故500万円

免責金額 1事故1千円

8 利用者数および利用料金の収入状況

(1) 利用者の利用状況

(別紙4)

(2) 利用に係る料金の収入の実績

(別紙5)

9 収支状況

(単位：円)

	科目	金額	
収入項目	施設使用料収益	37,991,235	
	教室参加料収益	8,972,200	
	イベント収益	2,050,600	
	雑収益	162,320	
	自動販売機手数料	8,155,293	
	県委託料	指定管理料	298,910,000
		キャッシュレス委託料	12,118
収入合計		356,253,766	
支出項目	給料手当	50,574,070	
	賃金	3,612,056	
	福利厚生費	12,753,381	
	報酬	649,262	
	職員手当	15,846,659	
	旅費交通費	453,605	
	通信運搬費	1,413,263	
	消耗品費	7,174,011	
	修繕費	11,050,195	
	印刷製本費	1,013,770	
	燃料費	5,138,215	
	光熱水料費	68,085,467	
	賃借料	1,539,851	
	保険料	1,900,094	
	租税公課	8,508,211	
	報償費	5,493,068	
	食糧費	22,736	
	手数料	4,295,778	
	委託料	155,286,586	
	負担金補助	660,220	
備品購入費	1,104,290		
支出合計		356,574,788	
収入合計－支出合計		△321,022	

10 その他

(1) 県内発注

委託業務については「4 外部委託による維持管理」のとおり。

工事請負については、県内業者への発注に努め、業務報告書により報告した。

(2) 障がい者又は高齢者の就労機会の確保

ア 障がい者及び高齢者（65歳以上）の雇用状況

障がい者2名、65歳以上1名

イ 障がい者就労施設及びシルバー人材センター等からの物品、役務の調達状況

【令和4年度実績】

- ・調達件数合計：3件
- ・調達金額合計：374,200円

(3) 県、関連施設管理者等との連携業務

有料公園施設以外の利用許可については、利用希望者に詳細を聞き取った上、管理・運営上支障がないことを確認し、県への申請が必要と判断した場合に限り東部建築住宅課に連絡することを申し合わせており、円滑な許可手続きに協力している。

(4) 県が実施する工事等

事前確認、打ち合わせに全面的に協力した。

また、来園者への事前周知、工事期間中の注意喚起、工事完了後の立ち合い等、都度連携しながら対応を行った。

(5) 備品の管理

県からの貸付物品については、棚卸しを行い備品台帳と照合の上、数量や常態を確認し県へ報告した。

また、独自備品については、固定資産台帳により管理している。

(6) AEDの管理

職員又は非医療従事者が常時使用できるよう管理した。

毎日1回のバッテリーチェック等の日常点検を実施するとともに、最低年1回の定期点検を実施した。

消耗品の期限切れについては、期限が切れる前に速やかに交換を行った。

(7) J-ALERTの取扱い

年間を通じて下記の訓練等に協力した。

- ・全国一斉情報伝達試験
- ・緊急地震速報を受信した際の行動訓練

- ・毎月の導通点検

(8) 電力の調達

一般電気事業者及び特定規模電気事業者を対象とした一般競争入札の方法により電力調達の契約を締結した。

契約業者名	
契約期間	平成 31 年 4 月 1 日から令和 6 年 3 月 31 日
契約料金	令和元年 10 月 1 日以降使用分 ①基本料金 金 1,056 円 00 銭 (1 キロワット、1 月につき) ②電力量料金 (1 キロワット時につき) ・夏 季 金 14 円 38 銭 ・その他季 金 13 円 08 銭 上記単価は消費税等相当額を含む
選定方法	一般競争入札

(9) 環境に配慮した施設運営

- ・鳥取県版環境管理システム (TEAS II) の承認登録を継続した。
 - ・ペットボトルのキャップを回収するなどごみの分別に取り組んだ。
 - ・建物内のごみ箱を撤去し、ごみの持ち帰りをお願いすることでごみの削減に努めた。
 - ・冷暖房の設定温度について、スポーツ教室にも反映した。
 - ・園内で発生する枯葉、剪定屑、芝屑などを堆肥として再利用し県民に無料配布した。
- ※新型コロナウイルスの影響により、年 1 回とした。(例年 2 回実施)

(10) 喫煙対策

施設内は全面禁煙とし、屋外に喫煙所を設置することで分煙を実施した。

大会やイベント開催時には、一般来館者やその他の利用者との接触がないよう、受動喫煙に気を付けながら移設するなどして対応した。

(11) 駐車場

第 1 から第 7 までの駐車場それぞれに開錠・閉錠時間を設定し管理した。

第 1 駐車場については、本園で一番利用の多い駐車場であり、早朝からジョギング等で利用される方が多いこともあり、開錠業務を委託することにより毎朝 6 時 00 分の開錠を実施し、利用者の利便性向上に努めた。

(12) ネーミングライツの取扱い

ネーミングライツ契約の変更により、ヤマタスポーツパークへの移行について全面的に協力した。

自動販売機の設置について、前ネーミングライツ契約者コカ・コーラボトラーズジャパンの要望により、一部の場所を除きコカ・コーラ社の自動販売機を設置していたが、ネーミングライツ契約の変更に伴い撤去し、新たに公募を行った。

ホームページ、パンフレット、申込書・利用券類、その他外部に向けての書類等において、ヤマタスポーツパークの名称を印字し、愛称の定着、周知、普及に協力した。

(13) 新型コロナウイルス感染症拡大防止に関する対応

- ・基本の感染対策を継続した。
- ・令和5年3月13日から、マスクの着用を自己判断とし、管理者として着用を求めないこととした。

(別紙1)

労働条件等報告書
条 件 等

項 目	条 件 等	備考(※記載上の注意)
1 職 種	常勤正職員	
2 契約期間	無	
3 就業の場所	鳥取県立布勢総合運動公園	
4 労働条件の提示書面	<ul style="list-style-type: none">・職員就業規則・労働条件通知書	
5 勤務時間、休憩時間等	(1)午前8時30分から午後10時15分の間で 1日8時間週40時間の交代制勤務 (2)休憩時間45分 (3)所定労働時間を越える労働の有無：有 (4)労働時間に係る協定の有無：有	
6 休日	<ul style="list-style-type: none">・年末年始(12/29~1/3)・年末年始以外の日で施設長が勤務を要しないこととして指定する日(4週間を通じ8日以上)	
7 休暇	(1)年次有給休暇 <ul style="list-style-type: none">・暦年で与え、1年について20日・2月以降に新たに採用された職員のその年の年次休暇は、別表に定めている。 (2)その他の休暇 <ul style="list-style-type: none">・有給：特別休暇・無給：介護休業・育児休業	
8 賃金	(1)賃金 月給146,100円以上 (2)諸手当の額及び計算方法 <ul style="list-style-type: none">・通勤手当、住居手当鳥取県の通勤手当認定要領及び住居手当認定要領による。 (3)割増賃金 鳥取県の職員の給与に関する条例による。 (4)賃金締切日 毎月 末日 (5)賃金支払日 毎月 21日 (6)賞与 有(時期6月(196/100)、12月(211/100)) (7)昇給 有(時期 4月) (8)平均給与月額 279,050円	
9 退職金	中小企業退職金共済制度	
10 健康診断	健康診断を毎年1回行う	
11 その他		

(別紙1)

労働条件等報告書

項目	条件等	備考(※記載上の注意)
1 職種	常勤嘱託職員(無期雇用)	
2 契約期間	無	
3 就業の場所	鳥取県立布勢総合運動公園	
4 労働条件の提示書面	<ul style="list-style-type: none">・嘱託職員就業規則・労働条件通知書	
5 勤務時間、休憩時間等	(1) 午前8時30分から午後10時15分の間で 1日8時間週40時間の交代制勤務 (2) 休憩時間45分 (3) 所定労働時間を越える労働の有無:有 (4) 労働時間に係る協定の有無:有	
6 休日	<ul style="list-style-type: none">・年末年始(12/29~1/3)・年末年始以外の日で施設長が勤務を要しないこととして指定する日(4週間を通じ8日以上)	
7 休暇	(1) 年次有給休暇 <ul style="list-style-type: none">・暦年で与え、1年について20日・2月以降に新たに採用された職員のその年の年次休暇は、別表に定めている。 (2) その他の休暇 <ul style="list-style-type: none">・有給:特別休暇・無休:介護休暇	
8 賃金	(1) 賃金 月給143,500円以上 (2) 諸手当の額及び計算方法 <ul style="list-style-type: none">・通勤手当、住居手当 鳥取県の通勤手当認定要領及び住居手当認定要領による。 (3) 割増賃金 鳥取県の職員の給与に関する条例による。 (4) 賃金締切日 毎月 末日 (5) 賃金支払日 毎月 21日 (6) 賞与 有(時期6月(100/100)、12月(100/100)) (7) 昇給 有(時期 4月) (8) 平均給与月額 183,900円	
9 退職金	中小企業退職金共済制度	
10 健康診断	健康診断を毎年1回行う	
11 その他		

(別紙1)

労働条件等報告書

項目	条件等	備考(※記載上の注意)
1 職種	常勤嘱託職員	
2 契約期間	有	
3 就業の場所	鳥取県立布勢総合運動公園	
4 労働条件の提示書面	・嘱託職員就業規則 ・労働条件通知書	
5 勤務時間、休憩時間等	(1) 午前8時30分から午後10時15分の間で 1日8時間週40時間の交代制勤務 (2) 休憩時間45分 (3) 所定労働時間を越える労働の有無：有 (4) 労働時間に係る協定の有無：有	
6 休日	・年未年始(12/29~1/3) ・年未年始以外の日で施設長が勤務を要しないこととして指定する日(4週間を通じ8日以上)	
7 休暇	(1) 年次有給休暇 ・暦年で与え、1年について20日 ・4月以降に新たに採用された職員のその年の年次休暇は、別表に定めている。 (2) その他の休暇 ・有給：特別休暇 ・無休：介護休業・育児休業	
8 賃金	(1) 賃金 月給143,500円以上 (2) 諸手当の額及び計算方法 ・通勤手当、住居手当 鳥取県の通勤手当認定要領及び住居手当認定要領による。 (3) 割増賃金 鳥取県の職員の給与に関する条例による。 (4) 賃金締切日 毎月 末日 (5) 賃金支払日 毎月 21日 (6) 賞与 有(時期6月(70/100)、12月(70/100)) (7) 昇給 有(時期 4月) (8) 平均給与月額 174,830円	
9 退職金	無	
10 健康診断	健康診断を毎年1回行う	
11 その他		

(別紙1)

労働条件等報告書

項目	条件等	備考(※記載上の注意)
1 職種	非常勤嘱託職員	
2 契約期間	有(1年)	
3 就業の場所	鳥取県立布勢総合運動公園	
4 労働条件の提示書面	・嘱託職員就業規則 ・労働条件通知書	
5 勤務時間、休憩時間等	(1)午前8時30分から午後10時15分の間で 1日4～6時間週30時間以内の交代制勤務 (2)休憩時間 0分 (3)所定労働時間を越える労働の有無：無 (4)労働時間に係る協定の有無：無	
6 休日	無	
7 休暇	(1)年次有給休暇 ・6ヶ月間継続勤務した場合 所定の労働日数による	
8 賃金	(1)賃金 時間給830円以上 (2)諸手当の額及び計算方法 ・通勤手当、住居手当 なし (3)割増賃金 なし (4)賃金締切日 毎月 末日 (5)賃金支払日 毎月 10日 (6)賞与 有(時期6月(35/100)、12月(35/100)) (7)昇給 無 (8)平均給与月額 65,839円	
9 退職金	無	
10 健康診断	無	
11 その他		

スポーツ数量の増加状況(令和4年4月～令和5年3月)

別紙2

NO.	対象	スポーツ施設名	対数												合計		
			4月	5月	6月	7月	8月	9月	10月	11月	12月	1月	2月	3月			
1	大人	卓球初級	32	37	125	81	55	0	0	59	80	3	3	2	0	26	
2	大人	ママのボディメイクwithベビー	1	3	4	3	2	0	2	0	2	3	3	3	2	0	26
3	大人	メンタルヘルスセラティス	6	15	15	14	4	0	11	15	13	17	13	0	0	123	
4	大人	トータルバランスヨガ午前	15	43	52	35	22	0	30	46	27	20	18	0	0	308	
5	大人	健康トレーニング	33	87	86	84	20	0	83	28	27	71	51	47	587		
6	大人	シェイプアップエアロ	4	9	9	10	13	0	12	3	12	12	9	5	98		
7	大人	筋力リリースストレッチ	10	29	38	28	0	0	34	9	33	23	33	0	235		
8	大人	フーズエクササイズ	18	63	98	88	0	0	49	15	36	29	31	0	407		
9	大人	卓球中級	3	6	9	8	2	4	1	1	2	4	3	3	0	52	
10	大人	卓球上級	34	102	105	128	33	35	36	74	141	86	95	0	869		
11	大人	トータルバランスヨガ午後	0	3	4	4	1	1	1	1	2	4	3	3	0	28	
12	大人	バドミントン	1	3	3	4	1	1	1	1	2	4	3	3	0	26	
13	大人	エアロビクス&ストレッチ	0	49	31	50	0	0	0	0	7	17	28	36	0	218	
14	大人	フラダンス	0	3	3	4	0	0	0	0	1	2	3	3	0	19	
15	大人	ジョギング	2	3	3	5	0	3	4	4	4	2	0	0	0	26	
16	大人	ランニングクリニック	8	16	14	15	0	20	24	21	11	0	0	0	0	127	
17	小学生	エンジョイキッズ	0	0	0	0	0	0	0	0	0	0	0	0	0	0	
18	小学生	バドミントンジュニア初級 I	21	78	68	52	11	0	46	60	37	47	0	0	421		
19	幼児	幼児教室 I	25	88	96	64	0	0	39	49	31	35	0	0	437		
20	幼児	幼児教室 II	9	25	15	20	13	0	15	20	11	8	10	0	146		
21	小学生	ヒップホップダンス	12	35	22	29	13	0	22	30	16	16	19	0	214		
22	小学生	野球上級	10	36	30	28	0	0	33	14	25	21	21	9	227		
23	小学生	陸上 I	11	42	25	9	19	9	32	30	0	0	0	0	177		
24	小学生	スプリント上級	19	99	70	66	0	53	105	134	46	0	0	0	562		
25	小学生	バドミントンジュニア初級 II	22	90	95	52	0	56	115	134	54	2	0	0	618		
26	小学生	野球初級	23	67	109	91	0	84	53	63	44	72	0	0	605		
27	小学生	トランポリンボックス	0	0	0	0	0	0	0	0	0	0	0	0	0		
28	小学生	陸上 II	0	50	59	55	12	14	19	34	54	28	43	14	379		
29	小学生	スプリント中上級	23	84	109	78	0	117	108	70	52	0	0	0	641		
30	小学生	サッカー	6	16	24	12	0	0	0	0	0	0	0	0	58		
31	一般	テニス	0	2	3	2	3	2	2	3	2	3	3	3	1	26	
32	一般	バドミントン エキスパートクラス	0	65	82	61	84	49	83	88	85	96	103	35	791		
	合計		54	112	121	128	40	27	90	82	98	87	85	31	956		
			683	1,764	1,894	1,776	532	484	1,404	1,308	1,397	1,128	1,218	389	13,986		

(資料2) 令和4年度 イベント実績一覧

件数	開催月日	イベント名	種目型	参加人数	備考
1	4/26	布勢グラウンドゴルフ大会男女別個人戦	いきいき健康長寿	-	新型コロナウイルスの影響により中止
2	19	園長杯争奪GG大会	いきいき健康長寿	245	
3	3~5	布勢子ども祭り(春)	交流・地域活性	-	新型コロナウイルスの影響により中止
4	4	布勢フリーマーケット	交流・地域活性	-	新型コロナウイルスの影響により中止
5	3~5	堆肥の無料配布	交流・地域活性	延べ137	
6	1~8	ミニ遊園地(ロードトレイン運行のみ)	交流・地域活性	延べ773	
7	11	園芸プログラム 寄せ植え教室	体験学習プログラム	9	
8	16	布勢フレッシュジュラスGG大会	いきいき健康長寿	295	
9	22	第40回ピンポン卓球大会	いきいき健康長寿	42	
10	25	令和4年度布勢ミックス団体卓球大会	スポーツ活性	112	
11	4	ナイター 陸上大会	スポーツ活性	119	
12	25/26	布勢スプリント2022	スポーツ活性	2,518	
13	-	コーディネーショントレニング&スプリント	スポーツ活性	-	大会・イベントが多く実施され、会場等確保が困難であるため中止
14	12/18/19	ミニ遊園地(ロードトレイン運行のみ)	交流・地域活性	延べ360	
15	2	クワイミング体験教室	スポーツ活性	9	
16	14	園長杯争奪グラウンドゴルフ大会	いきいき健康長寿	285	新型コロナウイルスの影響により中止
17	30	布勢ナイターサッカー大会(U-10)	スポーツ活性	-	新型コロナウイルスの影響により中止
18	31	カブトムシ採集ウォーク2022	スポーツ活性	-	新型コロナウイルスの影響により中止
19	7	カブトムシ採集ウォーク	体験学習プログラム	-	新型コロナウイルスの影響により中止
20	18	布勢サマーGG大会	いきいき健康長寿	-	新型コロナウイルスの影響により中止
21	25	園長杯争奪グラウンドゴルフ大会	いきいき健康長寿	-	新型コロナウイルスの影響により中止
22	2	園長杯争奪GG大会	いきいき健康長寿	-	新型コロナウイルスの影響により中止
23	9	布勢男女別個人戦GG大会	いきいき健康長寿	-	新型コロナウイルスの影響により中止
24	17~19	布勢子ども祭り(秋)	交流・地域活性	-	新型コロナウイルスの影響により中止
25	-	ナイター 陸上大会	スポーツ活性	-	新型コロナウイルスの影響により中止
26	-	コーディネーショントレニング&スプリント講習	スポーツ活性	-	新型コロナウイルスの影響により中止
27	4/10/11/24/25	ミニ遊園地(ロードトレイン運行のみ)	交流・地域活性	延べ500	
28	4	園長杯争奪グラウンドゴルフ大会	いきいき健康長寿	273	
29	5	自然体験プログラム きのこ採集ウォーク	体験学習プログラム	2	
30	10	布勢サッカー大会(U-11)	スポーツ活性	-	新型コロナウイルスの影響により中止
31	19	第44回布勢ピンポン大会	いきいき健康長寿	40	
32	1/2/8/9/15/16/22/23/29/30	ミニ遊園地(ロードトレイン運行のみ)	交流・地域活性	延べ1,180	
33	3	緑の感謝祭	交流・地域活性	-	新型コロナウイルスの影響により中止
34	8	園長杯GG大会	いきいき健康長寿	318	
35	30	クリスマス寄せ植え教室	体験学習プログラム	21	
36	18/19/20/26/27	堆肥の無料配布	交流・地域活性	延べ372	
37	3/12/19/20/26/27	ミニ遊園地(ロードトレイン運行のみ)	交流・地域活性	延べ680	
38	8	さよならGG大会	いきいき健康長寿	-	新型コロナウイルスの影響により中止
39	24	クワイミング体験教室	スポーツ活性	11	
40	1/24	布勢初打GG大会	いきいき健康長寿	-	新型コロナウイルスの影響により中止
41	22	布勢ピンポン大会	スポーツ活性	36	
42	2	布勢初花GG大会	いきいき健康長寿	-	新型コロナウイルスの影響により中止
43	5/11/12/26	ミニ遊園地(ロードトレイン運行のみ)	交流・地域活性	延べ395	
44	4	布勢サッカー大会	スポーツ活性	244	16チーム
45	21	布勢ミックス団体卓球大会	スポーツ活性	140	33チーム
46	23	園長杯争奪GG大会	いきいき健康長寿	322	
47	4/5/11/18/19/25	ミニ遊園地(ロードトレイン運行のみ)	交流・地域活性	855	
				参加人数合計	10293.0

B 利用者数及び利用料金の収入状況
(3) 利用状況報告書

利用状況	(単位:人)												比率																												
	4月			5月			6月			7月				8月			9月			10月			11月			12月			1月			2月			3月			合計			前年比
	R3	R4	R(B)	R3	R4	R(B)	R3	R4	R(B)	R3	R4	R(B)		R3	R4	R(B)	R3	R4	R(B)	R3	R4	R(B)	R3	R4	R(B)	R3	R4	R(B)	R3	R4	R(B)	R3	R4	R(B)	R3	R4	R(B)				
職工職技費	1,761	2,415	2,990	3,209	1,331	1,533	1,367	2,548	4,950	1,136	2,359	2,224	699	3,211	2,027	1,912	926	935	1,070	915	991	966	1,275	21,415	24,002	2,587	112.1%														
減免	1,812	2,406	3,034	5,992	5,093	2,544	4,376	6,921	5,021	6,029	3,195	5,316	1,054	6,139	1,011	1,985	1,092	1,823	1,173	1,023	1,098	2,020	1,375	41,281	32,862	△ 8,399	79.7%														
野球場	2,623	1,757	1,178	1,384	1,234	1,578	1,181	12,090	1,305	494	2,098	568	1,315	757	1,750	1,066	185	268	151	383	192	248	150	13,768	20,316	6,548	147.6%														
減免	1	132	32	100	723	970	19	0	229	1,570	1,461	1,338	591	14	0	4	0	6	0	0	0	0	0	1,747	4,128	2,381	236.3%														
補助競技場	450	400	800	400	100	200	50	190	400	100	0	165	0	0	250	280	0	0	0	0	0	0	0	380	2,050	2,115	65	103.2%													
減免	444	320	0	686	1,255	0	300	540	0	220	200	460	450	690	507	55	0	0	0	0	0	0	0	0	3,156	2,951	△ 205	93.5%													
球技場	500	850	390	800	170	215	340	470	285	785	530	950	600	330	785	590	820	285	158	270	35	700	403	915	4,996	7,160	2,164	143.3%													
減免	0	0	850	90	449	700	412	825	25	0	200	400	1,148	1,360	600	870	20	5	0	5	0	5	0	0	3,714	4,245	531	114.3%													
多目的広場	350	592	451	695	330	530	411	458	355	670	560	350	600	470	285	75	250	0	400	279	667	3,871	5,857	1,986	151.3%																
減免	145	392	252	35	340	525	400	825	0	0	200	400	365	0	614	400	30	0	0	0	0	0	0	2,346	2,577	231	109.8%														
投てき場	80	160	160	160	100	260	120	125	0	50	100	100	0	0	0	0	0	0	0	0	0	0	0	0	750	750	0	-													
減免	0	150	0	150	0	120	0	0	0	0	0	0	0	0	0	0	0	0	0	0	0	0	0	0	519	519	0	-													
県民体育館	6,311	8,946	5,754	5,979	5,272	5,855	7,031	8,363	5,997	6,138	6,316	6,093	5,474	6,757	8,162	6,429	7,761	5,596	6,197	4,573	7,009	8,912	13,754	73,932	89,731	15,799	121.4%														
減免	1,832	1,716	1,831	4,505	4,431	2,726	2,432	2,389	4,849	7,868	1,721	5,479	4,016	5,840	3,668	3,378	951	2,025	966	1,122	1,890	1,045	1,208	32,001	39,096	7,095	122.2%														
テニスコート	2,959	2,368	2,380	2,622	2,160	2,475	2,287	2,666	1,509	2,194	1,882	2,423	3,198	3,315	2,330	1,870	576	414	369	322	122	525	1,434	1,820	20,306	22,914	2,608	112.8%													
減免	2,718	2,085	1,295	3,373	3,643	1,668	4,500	2,489	3,174	1,521	2,264	3,106	2,262	1,874	645	663	432	371	91	184	17	257	1,010	1,136	22,051	18,727	△ 3,324	84.9%													
有料施設計	14,254	17,408	13,943	15,149	10,597	12,486	12,667	27,045	12,568	15,281	11,437	13,218	13,446	10,725	15,433	14,595	10,392	9,800	7,401	8,260	5,928	9,817	12,272	18,961	140,338	172,845	32,507	123.3%													
減免	7,052	7,051	6,794	14,911	15,934	9,133	12,489	14,114	10,908	16,320	10,760	14,378	14,148	10,932	12,173	6,561	5,845	2,414	3,951	2,323	2,167	3,245	4,075	3,743	106,296	105,125	△ 1,171	99.9%													
スポーツ教室	21,306	24,459	20,737	30,060	28,531	21,619	25,156	41,159	23,476	31,701	22,197	27,596	27,694	21,657	27,606	21,156	16,237	12,214	11,332	10,583	8,995	13,062	15,347	22,704	246,634	277,970	31,336	112.7%													
イベントプログラム	935	683	1,855	1,764	1,952	1,894	512	1,776	321	532	535	484	1,635	1,404	1,316	1,308	1,360	1,397	1,132	1,128	897	1,218	408	398	12,759	13,986	1,227	109.6%													
減免	0	0	0	1,164	1,300	3,446	0	294	0	0	3	500	1,945	1,495	1,078	1,391	655	11	150	0	0	431	0	1,561	4,531	10,293	5,762	227.2%													
合計	22,242	25,142	22,592	32,988	29,783	26,959	25,668	43,229	23,797	32,233	22,735	28,550	30,474	24,556	30,000	23,855	18,252	13,622	12,634	11,711	8,992	14,711	16,756	24,663	263,924	302,249	38,325	114.5%													
一般利用	55,554	76,410	60,704	76,031	35,741	45,371	40,141	48,204	32,875	38,038	49,993	41,848	52,401	56,527	54,019	36,089	22,899	22,205	22,814	18,448	19,845	24,755	42,090	44,769	489,076	528,695	39,619	108.1%													
総計	77,796	101,552	89,296	109,019	66,584	72,330	65,809	91,433	56,672	70,271	72,728	70,428	82,875	81,083	84,019	59,944	41,151	35,827	35,448	30,159	29,837	39,466	58,845	69,432	753,000	830,944	77,944	110.4%													
①対前年差		2,900		10,396		△ 2,824		17,561		8,436		5,845		△ 5,918		△ 6,145		△ 4,630		△ 923		5,719		7,908		38,325															
②対前年比		113.0%		146.0%		90.5%		168.4%		135.4%		126.7%		80.6%		79.5%		74.6%		92.7%		163.6%		147.2%		114.5%															
③対前年比		130.5%		130.9%		110.4%		138.9%		124.0%		96.8%		97.8%		71.3%		87.1%		85.1%		136.9%		118.0%		110.4%															

※有料施設計には、減免分含む

