

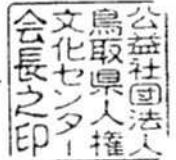

鳥 人 権 第 4 1 号  
令 和 5 年 2 月 2 0 日

鳥 取 県 知 事 平 井 伸 治 様

公益社団法人鳥取県人権文化センター  
会 長 前 田 義 機



令和5年度鳥取県立人権ひろば21受託業務実施計画書について（通知）

このことについて、鳥取県立人権ひろば21の管理運営に関する協定書第17条第1項の規定に基づき、下記のとおり提出します。

記

- 1 受託業務の実施計画及び管理体制  
令和5年度事業計画書（別紙様式1）のとおり
- 2 令和5年度利用者数の見込み  
2,896人（R4見込利用者数2,868人の1%増）
- 3 委託業務に係る収支計画  
令和5年度収支計画書（別紙様式2）のとおり

公益社団法人鳥取県人権文化センター
担当：石谷、福田
電話 0857-21-1712
ファクシミリ 0857-21-1714

(様式1)

令和5年度鳥取県立人権ひろば21の委託業務に関する事業計画書

1 管理運営の基本的な考え方(管理運営の方針)

- ①県民に広く利用される公の施設としての性格を十分認識し、提示された委託料(11,108 千円/年)の範囲内において、施設設置目的である人権意識の向上に資するよう適切な管理運営に努める。
- ②利用者が快適に施設を利用できるよう適切な管理運営に努めるとともに、利用者の意見を管理運営に反映させること等により、利用者の満足度を高めていく。
- ③省資源・省エネルギーを推進する等環境に配慮した管理運営に努めるとともに、随時管理運営面の見直しを行うこと等により、経費の節減に努める。
- ④鳥取県人権局と密接に連携を図りながら、管理運営を行う。

2 サービスの提供内容

(1)ライブラリーの運営方針

①購入する図書・映像資料の選定方針

図書等の購入費用は、以下の事項に留意して選定する。

- (ア)利用者から要望があったものについて、人権啓発に適した内容であるかを検討し、適当と認められるものについては優先的に整備する。
- (イ)映像資料は利用度が高いため、利用希望・利用者アンケートによる要望があるものについては、優先的に整備する。
- (ウ)他の類似施設に配置がされていないと思われるものは優先的に整備する。
- (エ)企業、市町村・公民館、学校、PTA等の研修に活用される図書・映像資料を重点的に整備する。
- (オ)人権問題に関わる学習に興味、関心を待ちやすい入門的な図書やコミック等を整備する。
- (カ)個人視聴向け啓発映像資料を整備する。
- (キ)鳥取県立図書館の協力を得て、書籍の選定を行う。

②貸出業務の実施方針

- (ア)特定の利用者に偏ることなく、可能な限り多くの利用者が公平に借りることができるよう配慮することとし、1回あたりの貸出可能数、貸出期間を次のとおり設定する。  
また、返却しない利用者については、電話や文書等で督促を行う。

【1回あたりの貸出可能数、貸出期間】

		個人	団体
貸出可能数	書籍	10冊	50冊
	映像資料	2本まで	原則2本まで (応相談)
貸出期間	書籍	2週間以内	4週間以内
	映像資料	2週間以内	2週間以内

(イ) 県立図書館及び市町村立図書館と、また、県内の高等学校や特別支援学校の図書館と連携し、各図書館の窓口を通じた貸出業務を積極的に行う。

(ウ) 宅配による貸出、返却も行う。

(エ) 所蔵図書の除去

汚損、破損、複本、記述内容と現状との不一致を総合的に判断して保存の必要の無い書籍の除去を行う。

## (2) 交流スペースの活用方針

### ① 小イベントの実施方針

- ・人権に関する写真、パネル等の展示を行うほか、学校・地域・人権に関わる県内外団体等の人権学習の場としての活用を周知する。
- ・民間による人権教育・啓発の取組を促進するため、人権教育・啓発に取り組む民間団体に委託し、交流スペースを利用した人権学習会等(ミニ学習会)を開催する。
- ・自主開催イベントを開催し、啓発促進を図る。

### ② 小イベントの実実施計画

- ・啓発展示の定期開催のほか、ミニ学習会や自主企画イベント等の開催を年20回程度実施する。

### ③ 他団体の利用

人権に関わる団体に定例会や打ち合わせ、研修会の場としての活用を促す。

## (3) サービス向上策と利用促進に向けた取り組み

- ① 来館者に対するアンケート調査の実施などにより利用者の意見を聴き、運営に適切に反映させるとともに、鳥取県人権文化センター(以下「センター」という)の講座や県主催各種事業等の様々な機会を捉え、広く県民に向けて施設の広報に努め、施設の利用促進に取り組む。
- ② 映像資料利用者に対するアンケート調査を実施し、映像資料の利用状況、今後の研修テーマを聴き、購入資料に反映する。
- ③ 県内公立図書館等の窓口を経由した貸出業務について、広く周知を図り、人権ライブラリーの利用を促進する。
- ④ 宅配による貸出を行う際の送料は、センターがその往復分を負担することにより利用を促進する。
- ⑤ 小さな子ども連れの利用者の利便性を上げるため、キッズ・コーナーを設置し、安全確保と併せて、ライブラリーのゆとりある閲覧・利用が可能な空間を確保する。
- ⑥ 小イベントの開催については、オンライン参加も出来るようモバイルパソコン・オンライン会議ツール(Zoom)・広角カメラ・スピーカーマイク・スクリーンを提供資材として貸出する。
- ⑦ 館内において無料で利用できる無線 LAN(Wi-Fi)を導入し、これをパスワードで管理することでインターネットへの安全な接続環境を整える。
- ⑧ 小中学校・高等学校・企業に対し人権学習用に推奨する DVD リストを作成し、配布する。
- ⑨ 団体向けに利用目的に合った書籍をセットにして貸出を行う。
- ⑩ 県内児童館と連携し、書籍貸出セットを作成し団体貸出を行う。
- ⑪ ホームページから所蔵資料を検索できる資料検索サービスを提供する。
- ⑫ 「貸出用 人権啓発 DVD 一覧」を作成し、提供する。
- ⑬ 新着書籍・映像資料を随時ホームページに掲載し、LINE、メルマガ、Facebookでも情報提供を行う。

- ⑭ 掲示物はカラーユニバーサルデザインに配慮する。
- ⑮ SNS (LINE) で、イベント情報、新着図書・映像資料の案内の配信と、資料の問い合わせを受ける (受信: 24時間、回答: 開館時間内)。
- ⑯ 交流ひろばに無料ドリンクコーナーを設置し、利用者がゆったりつくろげるサービスを提供する。

### 3 管理の基準

#### (1) 開館・閉館時間の考え方と設定内容

- ・センターの職員体制及び就業時間により、開館を午前9時、閉館を午後5時とする。
- ・小イベントの実施等利用の申し込みがあった場合で、事前に館長が適当と認めた実施計画については、前述の開館時間外であっても利用を認める。

#### (2) 休館日の考え方と設定内容

- ・県民が利用しやすいよう、土曜日及び日曜日も開館する。
- ・「国民の祝日に関する法律」(昭和 23 年法第 178 号) に定める休日、年末年始(12 月 29 日から 12 月 31 日、1 月 2 日及び 1 月 3 日) を休館日とする。
- ・その他、蔵書点検や入居管理施設の閉館日、館長が管理運営上必要であると判断した場合は、別に臨時休館日を設定する。

#### (3) 個人情報の保護への対応

個人情報の保護に関する法律(平成 15 年法第 57 号)、個人情報保護に関する法律のガイドライン(平成 28 年 11 月個人情報保護委員会策定)、法務省が所管する事業を行う事業者等が取り扱う個人情報の保護に関するガイドライン(平成 16 年 10 月法務省策定)、鳥取県個人情報保護条例(平成 11 年鳥取県条例第 3 号)及び鳥取県立人権ひろば 21 個人情報保護規程(平成 26 年 4 月 1 日施行)を遵守し、個人情報が適切に保護されるよう配慮するとともに、知り得た情報の漏洩、管理運営以外の目的外使用が生じないよう厳正な管理を行う。

#### (4) 情報公開への対応

鳥取県情報公開条例(平成 12 年鳥取県条例第 2 号)及び鳥取県立人権ひろば 21 に係る情報公開及び職員の就業並びに文書処理事務に関する規程(平成 26 年 4 月 1 日施行)を順守し、管理運営に関して保有する情報の公開に関する事務を適切に行う。

### 4 施設設備の維持管理及び衛生管理の考え方

- ・利用者が快適、安全に利用できるよう、また、施設の運営に支障を来さないよう、日常又は定期的に必要な保守業務及び点検業務を行い、施設設備の維持に努める。
- ・修繕・改善が必要な箇所を発見した場合は、速やかに入居管理施設の管理室又は県に連絡するとともに、必要な応急処置を行う。

### 5 事故・事件の防止措置と緊急時の対応等

#### (1) 火災・盗難・災害などの事故・事件の防止(防災)対策

- ① 火災予防の日々の自主点検や定期的な消火器の点検等を行い、また退庁時点検等を日々行うことにより火災等の発生防止に努める。万一、発見した際には迅速適切に対応する。

#### (2) 緊急時の体制・対応

- ① 災害等の緊急時には、利用者の避難、誘導、安全確保、必要な通報等について、鳥取県立人権ひろば 21 の危機管理マニュアルに基づき、職員が適切に対応する。

②利用者の急病、けが等発生時には、近隣の医療機関等と連携し対応する。なお、緊急を要すると判断した場合は、速やかに東部消防局に救急車両の出動を要請するなど適切に対応する。

③その他

感染症のまん延その他これらに類する状況への対応マニュアルに沿った業務体制を整え、適切に対応する。

(3)利用者の苦情等トラブルの未然防止と対処方法

- ①利用者の意見を聴き、施設運営に適切に反映させることによりトラブルの未然防止に努める。
- ②苦情等があった場合は、その内容をよく聴き、誠実にその解決に取り組むとともに、苦情内容、対処方針又は対応の結果について鳥取県人権局に報告する。

6 利用者等の要望の把握及び対応方針(センター業務と共用)

(1)利用者の声の把握

- ①来館者アンケート、映像資料利用者アンケートを実施する。
- ②ホームページ等で広く意見を聴取する。
- ③ミニ学習会等の参加者から随時、意見・要望等を聴取する。

(2)利用者の声への対応

- ①早期の回答を心掛け、実施を約束したものについては早急に取り組む。

7 管理運営費の節減

(1)外部委託の考え方

①委託先選定方法

県、市町村又は他の公益法人における類似業務の受託実績のある事業者の中から、当センター契約事務規程又は鳥取県会計規則を準用した方法により委託先の選定を行う。

(2)その他、経費削減への取り組み

- ①パネル展示案内看板やキャプション等の自前作成に取り組むなど、できる範囲内で外注経費の削減に取り組む。
- ②消耗品類の購入に際しては、なるべく複数者又は2品以上の商品価格を比較した上で、より安価な商品を購入することとし、経費の削減に取り組む。

8 組織及び職員の配置等

(1)管理運営の組織

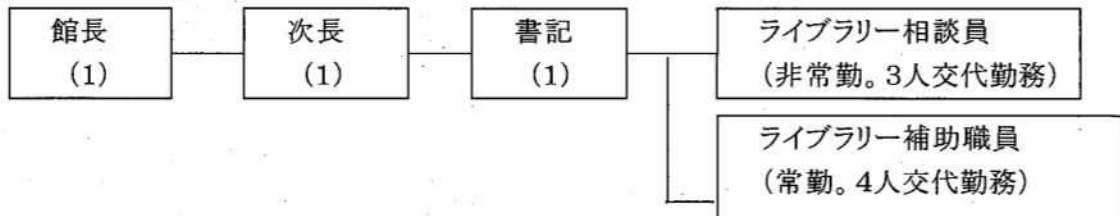

(ア)利用者の快適な利用と施設の円滑な運営を図るため、必要となる職員を配置する。

(イ)館長、次長及び書記は、センター事務局長、次長及び書記がそれぞれ兼務する。

(ウ) 土日の危機管理の体制を強化するため、センター職員1名を配置する。(常勤職員7人交代)

(2) 職員の職種等

職種(職名)	雇用関係	月勤務日数 (概ね)	担当する業務内容	人件費 (千円)
館長(兼務)	常勤	21日	管理運営の総括	—
次長(兼務)	常勤	21日	事業の総括、館長の補佐	—
書記(兼務)	常勤	21日	収支の予算決算業務 管理運営企画等	—
ライブラリー相談員	非常勤	30日	利用者の対応、案内、説明 図書等の貸出、返却、整理 その他管理運営業務	4,150
ライブラリー補助職員 (センター職員)	常勤	30日	昼休憩時の業務補助 土日の危機管理	— (振休対応)
計				4,150

(3) 日常の職員配置

配置場所	職員配置の時間帯	職名	備考
センター事務室	8:30~17:15 (土日を除く)	館長、次長、書記	センター事務局兼務
	8:30~17:15 (土日のみ勤務)	センター職員	7人交代勤務
ライブラリー受付	8:30~17:15	ライブラリー相談員	3人交代勤務

(4) 人材育成

人権ひろば21の業務に関する各種研修会に参加し、ライブラリー業務、情報発信業務及び施設利用者への対応業務等に関する知識・技能の修得や人権意識の向上に努める。

9 関係法令に係る監督行政機関からの指導等の状況及び対応状況

特になし

10 委託の発注予定

特になし

11 法人等の社会的責任の遂行状況

(1) 障がい者雇用

(注) 障害者の雇用の促進等に関する法律(昭和35年法律第123号)に基づき、事業主は、一定

の割合(法定雇用率)の障害者を雇用することとされている。一般の民間企業では、法定雇用率2.2%が適用されており、常用労働者数45.5人以上の企業で、1人以上の障がい者を雇用しなければならない。

[申請書の提出時点において該当する項目に☑点を付してください]

ア 常用労働者数45.5人以上の事業者であり、

法定雇用率を達成している。

(平成30年6月1日現在で管轄公共職業安定所に提出した「障害者雇用状況報告書」の写しを添付すること。)

法定雇用率を達成していない。

イ 常用雇用者数が45.5人未満の事業者であり、

障がい者(身体障がい者、知的障がい者、精神障がい者)を雇用している。

(障がい者雇用を証明できる書類を添付すること。)

障がい者を雇用していない。

(2) 男女共同参画推進企業の認定

(注) 男女共同参画推進企業: 鳥取県男女共同参画推進企業認定要領(平成16年2月9日男女第250号)により認定された事業所

[申請書の提出時点において該当する項目に☑点を付してください]

男女共同参画推進企業に認定されている。(認定証の写しを添付すること。)

男女共同参画推進企業に認定されていない。

(3) ISO14001・鳥取県版環境管理システム審査登録制度(TEAS) I種又はII種規格認証等

(注) 鳥取県版環境管理システム審査登録制度(TEAS)

: 鳥取県版環境管理システム審査登録要領(平成19年7月9日施行)により企業等の環境配慮活動を審査登録する制度。なお、TEAS I種規格については、鳥取県の認定する審査登録機関が、鳥取県版環境管理システム審査登録業務処理要領(平成19年6月21日施行)に基づき審査登録を実施

[申請書の提出時点において該当する項目に☑点を付してください]

ISO14001 又は TEAS I種規格に基づく環境管理システムについて

認証登録されている。(登録証等の写しを添付すること。)

認証登録されていない。

## 12 その他

当センターは、「とっとり子育て隊の隊員」及び「健康づくり応援施設(禁煙)」及び「鳥取がん健診推進パートナー企業」及びあいサポート企業(団体)であることを認定されている。(認定証の写しを添付)

# 鳥取県男女共同参画推進企業認定証

企業の名称 公益社団法人  
鳥取県人権文化センター

所在地 鳥取市扇町21番地

上記企業は、鳥取県男女共同参画推進企業として認定します。

認定番号 第149号

認定日 平成26年 3月31日  
(初回認定日 平成19年10月26日)

鳥取県知事 平井 伸治

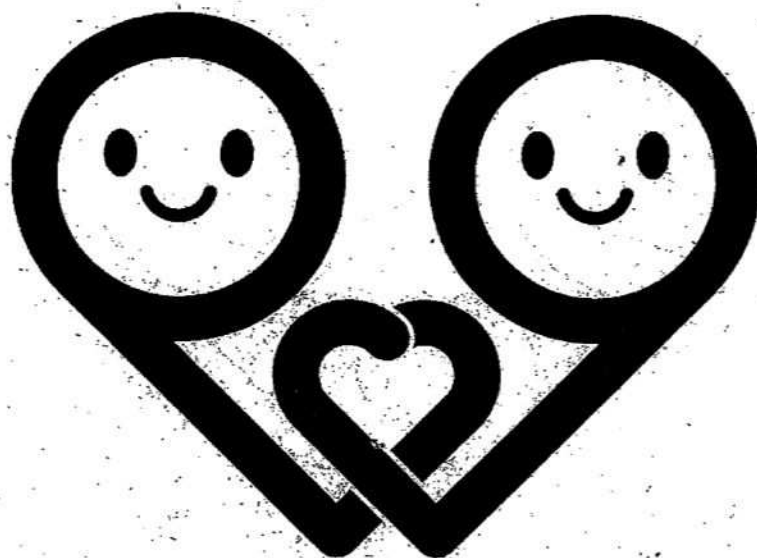



登録番号 3746 号

# とっとり子育て隊

## 認定証

公益社団法人鳥取県人権文化センター

あなたを『とっとり子育て隊』の隊員  
として認定します。

平成 29年 1月 27日

鳥取県知事 平井 伸治



小さな支えが大きな安心  
子育て王国 鳥取県

# 鳥取県

## 健康づくり応援施設認定証

地域のみなさまの健康づくりを応援し、健康づくりに取り組みやすい環境を整えることを目的とした鳥取県健康づくり応援施設支援事業実施要綱に定める健康づくり応援施設（禁煙）であることを認定する。

施設名 鳥取県立人権ひろば21  
ふらっと

住所 鳥取市扇町21ふらっと内

取組内容 禁煙施設(建物内)

平成29年3月22日

鳥取県東部福祉保健事務所長 大口 豊

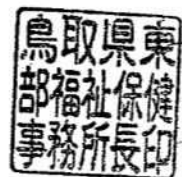



鳥取県がん検診推進企業アクション

鳥取県がん検診推進パートナー企業

# 認定証

事業者の名称

公益社団法人

鳥取県人権文化センター

鳥取県がん検診推進パートナー企業として

認定します

平成29年3月2日

鳥取県知事 平井 伸浩





～障がいを知り共に生きる～



# あいサポート団体認定証

(名称) 公益社団法人鳥取県人権文化センター

(所在地) 鳥取県鳥取市扇町21 ふらっと内

上記を「あいサポート団体」として認定いたします。

認定番号

認定日

発行日

平

平

月18日

鳥取県知事 平井 伸治



島根県知事 溝口 善兵衛

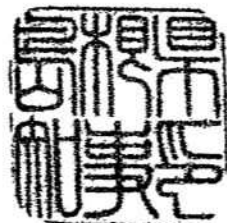

(様式2)

## 令和5年度鳥取県人権ひろば21の委託業務に関する収支計画書

(収入)

(単位:円)

区 分	本年度 (A)	昨年度 (B)	差 額 (A) - (B)	備 考
委託料	11,108,000	11,108,000	0	
計	11,108,000	11,108,000	0	

(支出)

(単位:円)

区 分	本年度 (A)	昨年度 (B)	差 額 (A) - (B)	備 考
管理費	6,288,000	6,288,000	0	
人件費	4,150,000	4,070,000	80,000	
報酬・賃金	3,789,000	3,725,000	64,000	通勤手当支給額の増
福利厚生費	361,000	345,000	16,000	労働保険料負担率の増
施設維持管理費	408,000	485,000	△ 77,000	
消耗品費	408,000	485,000	△ 77,000	見込み額見直し
その他の経費	1,730,000	1,733,000	△ 3,000	
賃借料	1,212,000	1,215,000	△ 3,000	
ふれあい会館使用料	1,124,000	1,117,000	7,000	見込み額見直し
駐車場賃借料	88,000	98,000	△ 10,000	見込み額見直し
保険料	4,000	4,000	0	
租税公課	514,000	514,000	0	
事業費	4,820,000	4,820,000	0	
ライブラリー運営費	3,652,000	3,652,000	0	
旅費交通費	15,000	0	15,000	職員旅費(ライブラリーPR用)積算
電話料金	84,000	84,000	0	
LINE料金	66,000	66,000	0	
振込手数料	39,000	39,000	0	
遠隔地図書貸出サービス	386,000	401,000	△ 15,000	見込み額見直し
消耗品費	296,000	296,000	0	
図書館システム機器リース料	599,000	599,000	0	
図書館業務サービス使用料	1,320,000	1,320,000	0	
ふらっとHPサーバー保守委託料	66,000	66,000	0	
図書・ビデオ等購入費	781,000	781,000	0	
交流スペース活用事業費	1,168,000	1,168,000	0	
小イベント開催費	788,000	832,000	△ 44,000	自主企画イベント開催経費減額
旅費交通費	(0)	(88,000)	△ 88,000	
通信運搬費	(28,000)	(35,000)	△ 7,000	
消耗品費	(250,000)	(42,000)	208,000	
賃借料	(20,000)	(72,000)	△ 52,000	
諸謝金	(90,000)	(195,000)	△ 105,000	
委託料	(400,000)	(400,000)	0	
消耗品費	210,000	160,000	50,000	PRグッズ経費の増
広報資料作成、広告料	170,000	176,000	△ 6,000	
計	11,108,000	11,108,000	0	